

ΕΛΛΗΝΙΚΗ ΔΗΜΟΚΡΑΤΙΑ
ΝΟΜΟΣ ΚΑΡΔΙΤΣΑΣ
ΔΗΜΟΣ ΚΑΡΔΙΤΣΑΣ
Δ/ΝΣΗ ΤΕΧΝΙΚΩΝ ΥΠΗΡΕΣΙΩΝ
ΤΜΗΜΑ ΚΤΙΡΙΑΚΩΝ ΕΡΓΩΝ & ΥΠΑΙΘΡΙΩΝ ΧΩΡΩΝ
ΠΛΗΡ.: ΛΑΠΠΑΣ ΚΩΝ/ΝΟΣ
ΤΗΛ.: 24413-54872
FAX: 24413-54804
E-MAIL : kostas.lappas@dimoskarditsas.gov.gr
ΚΑΡΔΙΤΣΑ: 02 /09 /2021
ΑΡ.ΠΡΩΤ.: 15932/ 2021

**ΔΙΑΚΗΡΥΞΗ ΑΝΟΙΧΤΟΥ ΗΛΕΚΤΡΟΝΙΚΟΥ ΔΙΕΘΝΗ ΔΙΑΓΩΝΙΣΜΟΥ
ΓΙΑ ΤΗΝ ΕΠΙΛΟΓΗ ΑΝΑΔΟΧΟΥ**

ΓΙΑ ΤΗΝ ΠΡΟΜΗΘΕΙΑ ΜΕ ΤΙΤΛΟ

«Προμήθεια Εξοπλισμού παιδικών χαρών Δήμου Καρδίτσας»

Ο ΔΗΜΑΡΧΟΣ ΚΑΡΔΙΤΣΑΣ

Δ Ι Α Κ Η Ρ Υ Ξ Η Ι

ΤΗΝ ΑΝΟΙΚΤΗ ΔΙΕΘΝΗ ΗΛΕΚΤΡΟΝΙΚΗ ΔΙΑΔΙΚΑΣΙΑ ΓΙΑ ΤΗΝ ΕΠΙΛΟΓΗ ΑΝΑΔΟΧΟΥ
ΠΡΟΜΗΘΕΙΑΣ ΜΕ ΤΙΤΛΟ

«Προμήθεια Εξοπλισμού παιδικών χαρών Δήμου Καρδίτσας»

ΑΞΙΑΣ **270.816,00 €** ΣΥΜΠΕΡΙΛΑΜΒΑΝΟΜΕΝΟΥ ΤΟΥ ΦΠΑ 24%

Περιεχόμενα

ΥΠΟΔΕΙΓΜΑ ΔΙΑΚΗΡΥΞΗΣ ΓΙΑ ΣΥΜΒΑΣΕΙΣ ΠΡΟΜΗΘΕΙΩΝ ΜΕ ΑΝΟΙΚΤΗ ΔΙΑΔΙΚΑΣΙΑ ΜΕΣΩ ΕΣΗΔΗΣ.....	1
ΠΕΡΙΕΧΟΜΕΝΑ.....	2
1. ΑΝΑΘΕΤΟΥΣΑ ΑΡΧΗ ΚΑΙ ΑΝΤΙΚΕΙΜΕΝΟ ΣΥΜΒΑΣΗΣ.....	4
1.1 ΣΤΟΙΧΕΙΑ ΑΝΑΘΕΤΟΥΣΑΣ ΑΡΧΗΣ.....	4
1.2 ΣΤΟΙΧΕΙΑ ΔΙΑΔΙΚΑΣΙΑΣ-ΧΡΗΜΑΤΟΔΟΤΗΣΗ.....	5
1.3 ΣΥΝΟΠΤΙΚΗ ΠΕΡΙΓΡΑΦΗ ΦΥΣΙΚΟΥ ΚΑΙ ΟΙΚΟΝΟΜΙΚΟΥ ΑΝΤΙΚΕΙΜΕΝΟΥ ΤΗΣ ΣΥΜΒΑΣΗΣ.....	5
1.4 ΘΕΣΜΙΚΟ ΠΛΑΙΣΙΟ.....	7
1.5 ΠΡΟΘΕΣΜΙΑ ΠΑΡΑΛΑΒΗΣ ΠΡΟΣΦΟΡΩΝ.....	9
1.6 ΔΗΜΟΣΙΟΤΗΤΑ.....	9
1.7 ΑΡΧΕΣ ΕΦΑΡΜΟΖΟΜΕΝΕΣ ΣΤΗ ΔΙΑΔΙΚΑΣΙΑ ΣΥΝΑΨΗΣ.....	10
2. ΓΕΝΙΚΟΙ ΚΑΙ ΕΙΔΙΚΟΙ ΟΡΟΙ ΣΥΜΜΕΤΟΧΗΣ.....	11
2.1 ΓΕΝΙΚΕΣ ΠΛΗΡΟΦΟΡΙΕΣ.....	11
2.1.1 Έγγραφα της σύμβασης.....	11
2.1.2 Επικοινωνία - Πρόσβαση στα έγγραφα της Σύμβασης.....	11
2.1.3 Παροχή Διευκρινίσεων.....	11
2.1.4 Γλώσσα.....	12
2.1.5 Εγγυήσεις.....	13
2.1.6 Προστασία Προσωπικών Δεδομένων.....	13
2.2 ΔΙΚΑΙΩΜΑ ΣΥΜΜΕΤΟΧΗΣ - ΚΡΙΤΗΡΙΑ ΠΟΙΟΤΙΚΗΣ ΕΠΙΛΟΓΗΣ.....	14
2.2.1 Δικαίωμα συμμετοχής.....	14
2.2.2 Εγγύηση συμμετοχής.....	14
2.2.3 Λόγοι αποκλεισμού.....	15
2.2.4 Καταλληλότητα άσκησης επαγγελματικής δραστηριότητας.....	19
2.2.5 Οικονομική και χρηματοοικονομική επάρκεια.....	19
2.2.6 Τεχνική και επαγγελματική ικανότητα.....	19
2.2.7 Πρότυπα διασφάλισης ποιότητας και πρότυπα περιβαλλοντικής διαχείρισης.....	20
2.2.8 Στήριξη στην ικανότητα τρίτων – Υπεργολαβία.....	21
2.2.9 Κανόνες απόδειξης ποιοτικής επιλογής.....	21
2.2.9.1 Προκαταρκτική απόδειξη κατά την υποβολή προσφορών.....	22
2.3 ΚΡΙΤΗΡΙΑ ΑΝΑΘΕΣΗΣ.....	28
2.3.1 Κριτήριο ανάθεσης.....	28
2.4 ΚΑΤΑΡΤΙΣΗ - ΠΕΡΙΕΧΟΜΕΝΟ ΠΡΟΣΦΟΡΩΝ.....	28
2.4.1 Γενικοί όροι υποβολής προσφορών.....	28
2.4.2 Χρόνος και Τρόπος υποβολής προσφορών.....	29
2.4.3 Περιεχόμενα Φακέλου «Δικαιολογητικά Συμμετοχής- Τεχνική Προσφορά».....	31
2.4.3.1 Δικαιολογητικά Συμμετοχής.....	31
2.4.3.2 Τεχνική προσφορά.....	32
2.4.4 Περιεχόμενα Φακέλου «Οικονομική Προσφορά» / Τρόπος σύνταξης και υποβολής οικονομικών προσφορών.....	32
2.4.5 Χρόνος ισχύος των προσφορών.....	33
2.4.6 Λόγοι απόρριψης προσφορών.....	33
3. ΔΙΕΝΕΡΓΕΙΑ ΔΙΑΔΙΚΑΣΙΑΣ - ΑΞΙΟΛΟΓΗΣΗ ΠΡΟΣΦΟΡΩΝ.....	35
3.1 ΑΠΟΣΦΡΑΓΙΣΗ ΚΑΙ ΑΞΙΟΛΟΓΗΣΗ ΠΡΟΣΦΟΡΩΝ.....	35
3.1.1 Ηλεκτρονική αποσφράγιση προσφορών.....	35
3.1.2 Αξιολόγηση προσφορών.....	35
3.2 ΠΡΟΣΚΛΗΣΗ ΥΠΟΒΟΛΗΣ ΔΙΚΑΙΟΛΟΓΗΤΙΚΩΝ ΠΡΟΣΩΡΙΝΟΥ ΑΝΑΔΟΧΟΥ - ΔΙΚΑΙΟΛΟΓΗΤΙΚΑ ΠΡΟΣΩΡΙΝΟΥ ΑΝΑΔΟΧΟΥ.....	37
3.3 ΚΑΤΑΚΥΡΩΣΗ - ΣΥΝΑΨΗ ΣΥΜΒΑΣΗΣ.....	38
3.4 ΠΡΟΔΙΚΑΣΤΙΚΕΣ ΠΡΟΣΦΥΓΕΣ - ΠΡΟΣΩΡΙΝΗ ΚΑΙ ΟΡΙΣΤΙΚΗ ΔΙΚΑΣΤΙΚΗ ΠΡΟΣΤΑΣΙΑ.....	39
3.5 ΜΑΤΑΙΩΣΗ ΔΙΑΔΙΚΑΣΙΑΣ.....	41
4. ΟΡΟΙ ΕΚΤΕΛΕΣΗΣ ΤΗΣ ΣΥΜΒΑΣΗΣ.....	43
4.1 ΕΓΓΥΗΣΕΙΣ (ΚΑΛΗΣ ΕΚΤΕΛΕΣΗΣ, ΠΡΟΚΑΤΑΒΟΛΗΣ, ΚΑΛΗΣ ΛΕΙΤΟΥΡΓΙΑΣ).....	43

4.2	ΣΥΜΒΑΤΙΚΟ ΠΛΑΙΣΙΟ - ΕΦΑΡΜΟΣΤΕΑ ΝΟΜΟΘΕΣΙΑ.....	43
4.3	ΌΡΟΙ ΕΚΤΕΛΕΣΗΣ ΤΗΣ ΣΥΜΒΑΣΗΣ.....	43
4.4	ΥΠΕΡΓΟΛΑΒΙΑ.....	44
4.5	ΤΡΟΠΟΠΟΙΗΣΗ ΣΥΜΒΑΣΗΣ ΚΑΤΑ ΤΗ ΔΙΑΡΚΕΙΑ ΤΗΣ.....	45
4.6	ΔΙΚΑΙΩΜΑ ΜΟΝΟΜΕΡΟΥΣ ΛΥΣΗΣ ΤΗΣ ΣΥΜΒΑΣΗΣ.....	45
5.	ΕΙΔΙΚΟΙ ΟΡΟΙ ΕΚΤΕΛΕΣΗΣ ΤΗΣ ΣΥΜΒΑΣΗΣ.....	46
5.1	ΤΡΟΠΟΣ ΠΛΗΡΩΜΗΣ.....	46
5.2	ΚΗΡΥΞΗ ΟΙΚΟΝΟΜΙΚΟΥ ΦΟΡΕΑ ΕΚΠΤΩΤΟΥ - ΚΥΡΩΣΕΙΣ.....	47
5.3	ΔΙΟΙΚΗΤΙΚΕΣ ΠΡΟΣΦΥΓΕΣ ΚΑΤΑ ΤΗ ΔΙΑΔΙΚΑΣΙΑ ΕΚΤΕΛΕΣΗΣ ΤΩΝ ΣΥΜΒΑΣΕΩΝ.....	48
5.4	ΔΙΚΑΣΤΙΚΗ ΕΠΙΛΥΣΗ ΔΙΑΦΟΡΩΝ.....	49
6.	ΧΡΟΝΟΣ ΚΑΙ ΤΡΟΠΟΣ ΕΚΤΕΛΕΣΗΣ.....	50
6.1	ΧΡΟΝΟΣ ΠΑΡΑΔΟΣΗΣ ΥΛΙΚΩΝ.....	50
6.2	ΠΑΡΑΛΑΒΗ ΥΛΙΚΩΝ - ΧΡΟΝΟΣ ΚΑΙ ΤΡΟΠΟΣ ΠΑΡΑΛΑΒΗΣ ΥΛΙΚΩΝ.....	50
6.3	ΕΙΔΙΚΟΙ ΟΡΟΙ ΝΑΥΛΩΣΗΣ – ΑΣΦΑΛΙΣΗΣ - ΑΝΑΚΟΙΝΩΣΗΣ ΦΟΡΤΩΣΗΣ ΚΑΙ ΠΟΙΟΤΙΚΟΥ ΕΛΕΓΧΟΥ ΣΤΟ ΕΞΩΤΕΡΙΚΟ.....	51
6.4	ΑΠΟΡΡΙΨΗ ΣΥΜΒΑΤΙΚΩΝ ΥΛΙΚΩΝ – ΑΝΤΙΚΑΤΑΣΤΑΣΗ.....	51
6.5	ΔΕΙΓΜΑΤΑ – ΔΕΙΓΜΑΤΟΛΗΨΙΑ – ΕΡΓΑΣΤΗΡΙΑΚΕΣ ΕΞΕΤΑΣΕΙΣ.....	52
6.6	ΕΓΓΥΗΜΕΝΗ ΛΕΙΤΟΥΡΓΙΑ ΠΡΟΜΗΘΕΙΑΣ.....	52
6.7	ΑΝΑΠΡΟΣΑΡΜΟΓΗ ΤΙΜΗΣ.....	52
	ΠΑΡΑΡΤΗΜΑΤΑ.....	53
	ΠΑΡΑΡΤΗΜΑ Ι – ΑΝΑΛΥΤΙΚΗ ΠΕΡΙΓΡΑΦΗ ΦΥΣΙΚΟΥ ΚΑΙ ΟΙΚΟΝΟΜΙΚΟΥ ΑΝΤΙΚΕΙΜΕΝΟΥ ΤΗΣ ΣΥΜΒΑΣΗΣ (ΠΡΟΣΑΡΜΟΣΜΕΝΟ ΑΠΟ ΤΗΝ ΑΝΑΘΕΤΟΥΣΑ ΑΡΧΗ).....	53
	ΠΑΡΑΡΤΗΜΑ ΙΙ – ΕΙΔΙΚΗ ΣΥΓΓΡΑΦΗ ΥΠΟΧΡΕΩΣΕΩΝ (ΠΡΟΣΑΡΜΟΣΜΕΝΟ ΑΠΟ ΤΗΝ ΑΝΑΘΕΤΟΥΣΑ ΑΡΧΗ).....	82
	ΠΑΡΑΡΤΗΜΑ ΙΙΙ – ΕΕΕΣ (ΠΡΟΣΑΡΜΟΣΜΕΝΟ ΑΠΟ ΤΗΝ ΑΝΑΘΕΤΟΥΣΑ ΑΡΧΗ)- [ΥΠΟΧΡΕΩΤΙΚΟ].....	92
	ΠΑΡΑΡΤΗΜΑ ΙV – ΠΡΟΣΔΙΟΡΙΣΜΟΣ ΘΕΣΕΩΝ ΠΑΙΔΙΚΩΝ ΧΑΡΩΝ	119

1. ΑΝΑΘΕΤΟΥΣΑ ΑΡΧΗ ΚΑΙ ΑΝΤΙΚΕΙΜΕΝΟ ΣΥΜΒΑΣΗΣ

1.1 Στοιχεία Αναθέτουσας Αρχής

Επωνυμία	Δήμος Καρδίτσας
Αριθμός Φορολογικού Μητρώου (Α.Φ.Μ.)	997648454
Ταχυδρομική διεύθυνση	Σαρανταπόρου 140
Πόλη	Καρδίτσα
Ταχυδρομικός Κωδικός	43100
Χώρα ¹	Ελλάδα
Κωδικός NUTS ²	EL611
Τηλέφωνο	2441354872 ,2441354878
Ηλεκτρονικό Ταχυδρομείο (e-mail)	kostas.lappas@dimoskarditsas.gov.gr sfeikou@dimoskarditsas.gov.gr
Αρμόδιος για πληροφορίες ³	Σφέϊκου Ιωάννα (πληρ. Επί της Μελέτης) Λάππας Κων/νος (διαγωνιστική διαδικασία)
Γενική Διεύθυνση στο διαδίκτυο (URL)	http://www.dimoskarditsas.gov.gr

Είδος Αναθέτουσας Αρχής

Η Αναθέτουσα Αρχή είναι ⁴ ο Δήμος Καρδίτσας, ΟΤΑ, μη κεντρική αναθέτουσα αρχή κατά την έννοια της περ. 3, παρ.1, άρθρο 2 του Ν.4412/2016 και ανήκει στην Γενική Κυβέρνηση, Υποτομέας ΟΤΑ.⁵

Κύρια δραστηριότητα Α.Α.⁶

Η κύρια δραστηριότητα της Αναθέτουσας Αρχής είναι η ΓΕΝΙΚΕΣ ΔΗΜΟΣΙΕΣ ΥΠΗΡΕΣΙΕΣ

Στοιχεία Επικοινωνίας ⁷

α) Τα έγγραφα της σύμβασης είναι διαθέσιμα για ελεύθερη, πλήρη, άμεση & δωρεάν ηλεκτρονική πρόσβαση μέσω της Διαδικτυακής Πύλης (www.promitheus.gov.gr) του ΟΠΣ ΕΣΗΔΗΣ.⁸

¹ Μόνο για συμβάσεις άνω των ορίων

² Μόνο για συμβάσεις άνω των ορίων

³ Συμπληρώνεται το όνομα, η διεύθυνση, ο αριθμός τηλεφώνου, η διεύθυνση ηλεκτρονικού ταχυδρομείου (e-mail) της υπηρεσίας που διενεργεί τον διαγωνισμό, καθώς και ο αρμόδιος υπάλληλος της υπηρεσίας αυτής, άρθρο 53 παρ. 2 περ. γ του ν. 4412/2016

⁴ Αναφέρεται το είδος της Α.Α., πχ Υπουργείο, Περιφέρεια, Αποκεντρωμένη Διοίκηση, Νοσοκομείο, Δήμος, ΑΕ του Δημοσίου κλπ και αν αποτελεί “κεντρική κυβερνητική αρχή (ΚΚΑ)” ή “μη κεντρική αναθέτουσα αρχή” κατά την έννοια του άρθρου 2 παρ. 1 περ. 2 και 3 του ν. 4412/2016

⁵ Αναφέρεται σε ποια υποδιαίρεση του δημόσιου τομέα ανήκει η Α.Α.: α) Γενική Κυβέρνηση (Υποτομέας Κεντρικής Κυβέρνησης, Υποτομέας ΟΤΑ, Υποτομέας ΟΚΑ) ή β) Δημόσιος Τομέας (Πλην Γενικής Κυβέρνησης) κατά τις υποδιαίρεσεις του άρθρου 14 του ν. 4270/14.

⁶ Επιλέγεται η κύρια δραστηριότητα της Α.Α., βλέπε και Παράρτημα ΙΙ (Προκήρυξη Σύμβασης), Τμήμα Ι, παρ 1.5, Εκτελεστικού Κανονισμού (ΕΕ) 2015/1986 της Επιτροπής (L 296). α) Γενικές δημόσιες υπηρεσίες β) Άμυνα, γ) Δημόσια τάξη και ασφάλεια, δ) Περιβάλλον, ε) Οικονομικές και δημοσιονομικές υποθέσεις, στ) Υγεία, ζ) Στέγαση και υποδομές κοινής ωφέλειας, η) Κοινωνική προστασία, θ) Αναψυχή, πολιτισμός και θρησκεία, ι) Εκπαίδευση, ια) Τυχόν άλλη δραστηριότητα.

⁷ Επιλέγονται και συμπληρώνονται τα αντίστοιχα εδάφια, πρβλ άρθρα 22 και 67 ν. 4412/16

⁸ Εάν η πρόσβαση στα έγγραφα είναι περιορισμένη, αντί για τα αναφερόμενα στο α) συμπληρώνεται: «Η πρόσβαση στα έγγραφα είναι περιορισμένη. Περαιτέρω πληροφορίες παρέχονται στην διεύθυνση (URL) :»

- β) Κάθε είδους επικοινωνία και ανταλλαγή πληροφοριών πραγματοποιείται μέσω του ΕΣΗΔΗΣ Προμήθειες και Υπηρεσίες (εφεξής ΕΣΗΔΗΣ), το οποίο είναι προσβάσιμο από τη Διαδικτυακή Πύλη (www.promitheus.gov.gr) του ΟΠΣ ΕΣΗΔΗΣ.
- γ) Περαιτέρω πληροφορίες είναι διαθέσιμες από:
την προαναφερθείσα Γενική Διεύθυνση στο διαδίκτυο (URL): www.dimoskarditsas.gov.gr → Επικαιρότητα → Διαγωνισμοί → Διαγωνισμοί Προμηθειών. ή στην ταχυδρομική δ/νση Σαρανταπόρου 140 Καρδίτσα. Τηλ. Επικοινωνίας 2441354878 ,2441354872

1.2 Στοιχεία Διαδικασίας-Χρηματοδότηση

Είδος διαδικασίας

Ο διαγωνισμός θα διεξαχθεί με την ανοικτή διαδικασία του άρθρου 27 του ν. 4412/16.

Χρηματοδότηση της σύμβασης⁹

Φορέας χρηματοδότησης της παρούσας σύμβασης είναι το **ΥΠΟΥΡΓΕΙΟ ΕΣΩΤΕΡΙΚΩΝ (ΠΡΟΓΡΑΜΜΑ ΦΙΛΟΔΗΜΟΣ ΙΙ**, Συλλογική Απόφαση Ένταξης, αριθ. ενάριθ. έργου **ΣΑΕ 055 2017ΣΕ05500010**) με ποσό **231.000,00€** και ίδιους πόρους του δήμου με ποσό **39.816,00 €**. Η δαπάνη για την εν λόγω σύμβαση βαρύνει την με Κ.Α.: 64-7135.0001 σχετική πίστωση του τακτικού προϋπολογισμού του οικονομικού έτους 2021 του Φορέα ¹⁰

Για την παρούσα διαδικασία έχει εκδοθεί η απόφαση με αρ. πρωτ. Α/Α 505 (ΑΔΑΜ 21REQ009061077, ΑΔΑ :6Ι6ΔΩΕΗ-ΩΜ2) για την ανάληψη υποχρέωσης/έγκριση δέσμευσης πίστωσης για το οικονομικό έτος 2021 ¹¹.

1.3 Συνοπτική Περιγραφή φυσικού και οικονομικού αντικείμενου της σύμβασης

Αντικείμενο της σύμβασης είναι η αναβάθμιση των συνθηκών ασφάλειας και λειτουργικότητας των παιδικών χαρών του Δήμου Καρδίτσας στα πλαίσια του προγράμματος «ΦΙΛΟΔΗΜΟΣ ΙΙ». Συγκεκριμένα, στόχος της προτεινόμενης πράξης είναι η αναβάθμιση των οργάνων αλλά και του κοινόχρηστου εξοπλισμού στις παιδικές χαρές που βρίσκονται:

1)Στη Δ.Ε. ΚΑΡΔΙΤΣΑΣ

- Τ.Κ. Αγιοπηγής, θέση Σχολείο, εμβαδόν 343 τ.μ.
- Τ.Κ. Αρτεσιανού, θέση Νότια Είσοδος, εμβαδόν 390 τ.μ.
- Τ.Κ. Καρδισομαγούλας, θέση Αγ. Δημητρίου, εμβαδόν 503 τ.μ.

2)Στη Δ.Ε. ΚΑΜΠΟΥ

⁹ Το περιεχόμενο της παραγράφου διαμορφώνεται ανάλογα με την πηγή χρηματοδότησης (Πρβλ. παρ. 2 περ. ζ του άρθρου 53 του ν.4412/16 όπως διαμορφώθηκε με το άρθρο 16 του ν. 4782/21)

¹⁰ Αναφέρονται τα στοιχεία του Φορέα, της Συλλογικής Απόφασης και του Κωδικού Αριθμού Εξόδων τους οποίους βαρύνει η πίστωση για την χρηματοδότηση της σύμβασης

¹¹ Σύμφωνα με το άρθρο 4 παρ. 4 του π.δ 80/2016 "Ανάληψη υποχρεώσεων από τους διατάκτες" (Α' 145) «4. Οι διακηρύξεις, οι αποφάσεις ανάθεσης και οι συμβάσεις που συνάπτονται για λογαριασμό όλων των φορέων Γενικής Κυβέρνησης αναφέρουν απαραίτητα τον αριθμό και τη χρονολογία της απόφασης ανάληψης υποχρέωσης, εφόσον η προκαλούμενη δαπάνη πρόκειται να βαρύνει το τρέχον οικονομικό έτος, τον αριθμό καταχώρησής της στα λογιστικά βιβλία του οικείου φορέα, καθώς και τον αριθμό της απόφασης έγκρισης της πολυετούς ανάληψης, σε περίπτωση που η δαπάνη εκτείνεται σε περισσότερα του ενός οικονομικά έτη, συμπεριλαμβανομένου του τρέχοντος. Σε περίπτωση που η προκαλούμενη δαπάνη πρόκειται να βαρύνει αποκλειστικά και μόνον το επόμενο ή τα επόμενα οικονομικά έτη, οι διακηρύξεις, οι αποφάσεις ανάθεσης και οι συμβάσεις της παρούσας φέρουν μόνο τον αριθμό της πολυετούς έγκρισης, κατά τα οριζόμενα στις διατάξεις της παρ. 4 του άρθρου 2» Επίσης, σύμφωνα με το άρθρο 12 παρ. 2 γ) του ίδιου π.δ : " γ) Διακηρύξεις, όπου απαιτείται, και αποφάσεις ανάθεσης που εκδίδονται και συμβάσεις που συνάπτονται από φορείς της Γενικής Κυβέρνησης είναι άκυρες, εφόσον δεν έχει προηγηθεί η έκδοση της απόφασης ανάληψης υποχρέωσης της παρ. 2 του άρθρου 2, υπό την επιφύλαξη της παρ. 4 του άρθρου 2 και της παρ. 4 του άρθρου 4»

- Τ.Κ.Πτελοπούλας, θέση Πλατεία, εμβαδόν 386 τ.μ.

3)Στη Δ.Ε. ΜΗΤΡΟΠΟΛΗΣ

- Τ.Κ.Μητρόπολης, θέση Γήπεδο 5*5, εμβαδόν 534 τ.μ.

4)Στη Δ.Ε. ΙΤΑΜΟΥ

- Τ.Κ.Αμαράντου, θέση Πλατεία, εμβαδόν 346 τ.μ.
- Τ.Κ.Καροπλεσίου-Ανθηρό, θέση Πλατεία, εμβαδόν 163 τ.μ.
- Τ.Κ.Καροπλεσίου-Καροπλέσι, θέση Γηπ. Μπάσκετ, εμβαδόν 266 τ.μ.
- Τ.Κ.Καστανιάς-Μούχα, θέση Εκκλησία-Σχολείο, εμβαδόν 344 τ.μ.
- Τ.Κ.Καταφυγίου, θέση Εκκλησία, εμβαδόν 254 τ.μ.
- Τ.Κ.Νεράιδας-Νεράιδα, θέση Δημ. Σχολείο, εμβαδόν 292 τ.μ.
- Τ.Κ.Νεράιδας-Σαραντάπορο, θέση Πλατεία, εμβαδόν 267 τ.μ.

5)Στη Δ.Ε. ΚΑΛΛΙΦΩΝΙΟΥ

- Τ.Κ.Απιδιάς, θέση Σχολείο, εμβαδόν 260 τ.μ.
- Τ.Κ.Δαφνοσπηλιάς, θέση Είσοδος, εμβαδόν 387 τ.μ.
- Τ.Κ.Ζαΐμιου, θέση Αθλ. Κέντρο, εμβαδόν 449 τ.μ.
- Τ.Κ.Καλλιφωνίου, θέση Πλατεία- Δημαρχείο, εμβαδόν 444 τ.μ.
- Τ.Κ.Μολόχας, θέση Σχολείο, εμβαδόν 223 τ.μ.
- Τ.Κ.Παλιουρίου, θέση Μνημείο Πεσόντων, εμβαδόν 445 τ.μ.

Στόχος της μελέτης είναι οι χώροι αυτοί να εξοπλιστούν εκ νέου με νέους πιστοποιημένους εξοπλισμούς και κατάλληλα όργανα ώστε να εναρμονιστούν με την ισχύουσα νομοθεσία και τα Ευρωπαϊκά πρότυπα ασφάλειας και τις προδιαγραφές που έχει ορίσει το Υπουργείο Εσωτερικών με τις 28492/11-5-2009 Υ.Α. (ΦΕΚ Β 931/18-5-2009) ,όπως αυτή τροποποιήθηκε με την υπ.αρ. 27934/2014 Υ.Α. (ΦΕΚ 2029/25-7-2014)

Τα προς προμήθεια είδη κατατάσσονται στους ακόλουθους κωδικούς του Κοινού Λεξιλογίου δημοσίων συμβάσεων (CPV) : **37535200-9** (Εξοπλισμός παιδικής χαράς)¹²

Η παρούσα σύμβαση θα ανατεθεί ως ενιαία προμήθεια ώστε να εξασφαλιστεί η ενιαία ποιότητα πληρότητα και λειτουργικότητα των παραπάνω παιδικών χαρών και την ενιαία πιστοποίηση και εν τέλει την έκδοση άδειας λειτουργίας των χώρων αυτών.

Η εκτιμώμενη αξία της σύμβασης ανέρχεται στο ποσό των **218.400,00 €** μη συμπεριλαμβανομένου ΦΠΑ 24 % (εκτιμώμενη αξία συμπεριλαμβανομένου ΦΠΑ: € **270.816,00** και ΦΠΑ : **52.416,00 €**)

Η διάρκεια της σύμβασης ορίζεται σε οκτώ (8)μήνες .

Αναλυτική περιγραφή του φυσικού και οικονομικού αντικείμενου της σύμβασης δίδεται δίδεται στα ΠΑΡΑΡΤΗΜΑΤΑ I (ΤΕΧΝΙΚΗ ΠΕΡΙΓΡΑΦΗ) , II (ΕΙΔΙΚΗ ΚΑΙ ΓΕΝΙΚΗ ΣΥΓΓΡΑΦΗ ΥΠΟΧΡΕΩΣΕΩΝ),III (ΕΕΕΣ) και IV (ΠΡΟΣΔΙΟΡΙΣΜΟΣ ΘΕΣΕΩΝ ΤΟΠΟΘΕΤΗΣΗΣ ΟΡΓΑΝΩΝ & ΕΞΟΠΛΙΣΜΟΥ)της παρούσας διακήρυξης.

Η σύμβαση θα ανατεθεί με το κριτήριο της πλέον συμφέρουσας από οικονομική άποψη προσφοράς, βάσει ¹³ τιμής

.....

¹² Σύμφωνα με τον Κανονισμό (ΕΚ) αριθ. 213/2008 της Επιτροπής της 28ης Νοεμβρίου 2007, όπως ισχύει

¹³ Άρθρο 86 ν.4412/2016.

1.4 Θεσμικό πλαίσιο

Η ανάθεση και εκτέλεση της σύμβασης διέπονται από την κείμενη νομοθεσία και τις κατ' εξουσιοδότηση αυτής εκδοθείσες κανονιστικές πράξεις, όπως ισχύουν, και ιδίως¹⁴:

- του ν.4782/2021 (ΦΕΚ Α 36/9-3-2021) "Εκσυγχρονισμός ,απλοποίηση και αναμόρφωση του ρυθμιστικού πλαισίου των δημοσίων συμβάσεων ,ειδικότερες ρυθμίσεις προμηθειών στους τομείς της άμυνας και της ασφάλειας και άλλες διατάξεις για την ανάπτυξη ,τις υποδομές και την υγεία"
- του ν. 4412/2016 (Α' 147) "Δημόσιες Συμβάσεις Έργων, Προμηθειών και Υπηρεσιών (προσαρμογή στις Οδηγίες 2014/24/ ΕΕ και 2014/25/ΕΕ)"
- του ν. 4622/19 (Α' 133) «Επιτελικό Κράτος: οργάνωση, λειτουργία & διαφάνεια της Κυβέρνησης, των κυβερνητικών οργάνων & της κεντρικής δημόσιας διοίκησης» και ιδίως του άρθρου 37
- του ν. 4700/2020 (Α' 127) «Ενιαίο κείμενο Δικονομίας για το Ελεγκτικό Συνέδριο, ολοκληρωμένο νομοθετικό πλαίσιο για τον προσυμβατικό έλεγχο, τροποποιήσεις στον Κώδικα Νόμων για το Ελεγκτικό Συνέδριο, διατάξεις για την αποτελεσματική απονομή της δικαιοσύνης και άλλες διατάξεις» και ιδίως των άρθρων 324-337
- του ν. 4013/2011 (Α' 204) «Σύσταση ενιαίας Ανεξάρτητης Αρχής Δημοσίων Συμβάσεων και Κεντρικού Ηλεκτρονικού Μητρώου Δημοσίων Συμβάσεων...»,
- του άρθρου 4 του π.δ. 118/07 (Α' 150)
- του άρθρου 5 της απόφασης με αριθμ. 11389/1993 (Β' 185) του Υπουργού Εσωτερικών
- του ν. 3548/2007 (Α' 68) «Καταχώριση δημοσιεύσεων των φορέων του Δημοσίου στο νομαρχιακό και τοπικό Τύπο και άλλες διατάξεις»,
- του ν. 4601/2019 (Α' 44) «Εταιρικοί μετασχηματισμοί και εναρμόνιση του νομοθετικού πλαισίου με τις διατάξεις της Οδηγίας 2014/55/ΕΕ του Ευρωπαϊκού Κοινοβουλίου και του Συμβουλίου της 16ης Απριλίου 2014 για την έκδοση ηλεκτρονικών τιμολογίων στο πλαίσιο δημοσίων συμβάσεων και λοιπές διατάξεις»
- του π.δ. 39/2017 (Α' 64) «Κανονισμός εξέτασης προδικαστικών προσφυγών ενώπιων της Α.Ε.Π.Π.»
- της υπ' αριθμ. 57654/22.05.2017 Απόφασης του Υπουργού Οικονομίας και Ανάπτυξης με θέμα : "Ρύθμιση ειδικότερων θεμάτων λειτουργίας και διαχείρισης του Κεντρικού Ηλεκτρονικού Μητρώου Δημοσίων Συμβάσεων (ΚΗΜΔΗΣ)" (Β' 1781)
- της υπ' αριθμ. 64233/08.06.2021 (Β' 2453/ 09.06.2021) Κοινής Απόφασης των Υπουργών Ανάπτυξης και Επενδύσεων και Ψηφιακής Διακυβέρνησης με θέμα «Ρυθμίσεις τεχνικών ζητημάτων που αφορούν την ανάθεση των Δημοσίων Συμβάσεων Προμηθειών και Υπηρεσιών με χρήση των επιμέρους εργαλείων και διαδικασιών του Εθνικού Συστήματος Ηλεκτρονικών Δημοσίων Συμβάσεων (ΕΣΗΔΗΣ)»
- της αριθμ. Κ.Υ.Α. οικ. 60967 ΕΞ 2020 (Β' 2425/18.06.2020) «Ηλεκτρονική Τιμολόγηση στο πλαίσιο των Δημοσίων Συμβάσεων δυνάμει του ν. 4601/2019» (Α' 44)
- της αριθμ. 63446/2021 Κ.Υ.Α. (Β' 2338/02.06.2020) «Καθορισμός Εθνικού Μορφότυπου ηλεκτρονικού τιμολογίου στο πλαίσιο των Δημοσίων Συμβάσεων».
- της αριθμ. Κ.Υ.Α. οικ. 14900/21 (Β' 466): «Έγκριση σχεδίου Δράσης για τις Πράσινες Δημόσιες Συμβάσεις» (ΑΔΑ: ΨΡΤΟ46ΜΤΛΡ-Χ92).
- του ν. 3419/2005 (Α' 297) «Γενικό Εμπορικό Μητρώο (Γ.Ε.ΜΗ.) και εκσυγχρονισμός της Επιμελητηριακής Νομοθεσίας»
- του ν. 4635/2019 (Α'167) « Επενδύω στην Ελλάδα και άλλες διατάξεις» και ιδίως των άρθρων 85 επ.

¹⁴ Η αναθέτουσα αρχή προσαρμόζει την παρ. 1.4 και τους όρους της διακήρυξης με βάση το αντικείμενο της σύμβασης και την κείμενη νομοθεσία, όπως ισχύει κατά την έναρξη της διαδικασίας ανάθεσης. Σε περίπτωση νομοθετικών μεταβολών και έως την επικαιροποίηση του παρόντος υποδείγματος από την Ε.Α.Α.ΔΗ.ΣΥ. οι αναθέτουσες αρχές έχουν την ευθύνη αντίστοιχης προσαρμογής των εν λόγω όρων.

- του ν. 4270/2014 (Α' 143) «Αρχές δημοσιονομικής διαχείρισης και εποπτείας (ενσωμάτωση της Οδηγίας 2011/85/ΕΕ) – δημόσιο λογιστικό και άλλες διατάξεις»
- του π.δ. 80/2016 (Α' 145) «Ανάληψη υποχρεώσεων από τους Διατάκτες»
- της παρ. Ζ του Ν. 4152/2013 (Α' 107) «Προσαρμογή της ελληνικής νομοθεσίας στην Οδηγία 2011/7 της 16.2.2011 για την καταπολέμηση των καθυστερήσεων πληρωμών στις εμπορικές συναλλαγές»,
- του ν. 4314/2014 (Α' 265) «Α) Για τη διαχείριση, τον έλεγχο και την εφαρμογή αναπτυξιακών παρεμβάσεων για την προγραμματική περίοδο 2014–2020, Β) Ενσωμάτωση της Οδηγίας 2012/17 του Ευρωπαϊκού Κοινοβουλίου και του Συμβουλίου της 13ης Ιουνίου 2012 (ΕΕ L 156/16.6.2012) στο ελληνικό δίκαιο, τροποποίηση του ν. 3419/2005 (Α' 297) και άλλες διατάξεις»
- του ν. 4727/2020 (Α' 184) «Ψηφιακή Διακυβέρνηση (Ενσωμάτωση στην Ελληνική Νομοθεσία της Οδηγίας (ΕΕ) 2016/2102 και της Οδηγίας (ΕΕ) 2019/1024) – Ηλεκτρονικές Επικοινωνίες (Ενσωμάτωση στο Ελληνικό Δίκαιο της Οδηγίας (ΕΕ) 2018/1972 και άλλες διατάξεις»,
- του π.δ 28/2015 (Α' 34) «Κωδικοποίηση διατάξεων για την πρόσβαση σε δημόσια έγγραφα και στοιχεία»,
- του ν. 2859/2000 (Α' 248) «Κύρωση Κώδικα Φόρου Προστιθέμενης Αξίας»,
- του ν.2690/1999 (Α' 45) «Κύρωση του Κώδικα Διοικητικής Διαδικασίας και άλλες διατάξεις» και ιδίως των άρθρων 1,2, 7, 11 και 13 έως 15,
- του ν. 2121/1993 (Α' 25) «Πνευματική Ιδιοκτησία, Συγγενικά Δικαιώματα και Πολιτιστικά Θέματα»,
- του Κανονισμού (ΕΕ) 2016/679 του ΕΚ και του Συμβουλίου, της 27ης Απριλίου 2016, για την προστασία των φυσικών προσώπων έναντι της επεξεργασίας των δεδομένων προσωπικού χαρακτήρα και για την ελεύθερη κυκλοφορία των δεδομένων αυτών και την κατάργηση της οδηγίας 95/46/ΕΚ (Γενικός Κανονισμός για την Προστασία Δεδομένων) (Κείμενο που παρουσιάζει ενδιαφέρον για τον ΕΟΧ) ΟJ L 119,
- του ν. 4624/2019 (Α' 137) «Αρχή Προστασίας Δεδομένων Προσωπικού Χαρακτήρα, μέτρα εφαρμογής του Κανονισμού (ΕΕ) 2016/679 του Ευρωπαϊκού Κοινοβουλίου και του Συμβουλίου της 27ης Απριλίου 2016 για την προστασία των φυσικών προσώπων έναντι της επεξεργασίας δεδομένων προσωπικού χαρακτήρα και ενσωμάτωση στην εθνική νομοθεσία της Οδηγίας (ΕΕ) 2016/680 του Ευρωπαϊκού Κοινοβουλίου και του Συμβουλίου της 27ης Απριλίου 2016 και άλλες διατάξεις»,
- των σε εκτέλεση των ανωτέρω νόμων εκδοθεισών κανονιστικών πράξεων, των λοιπών διατάξεων που αναφέρονται ρητά ή απορρέουν από τα οριζόμενα στα συμβατικά τεύχη της παρούσας, καθώς και του συνόλου των διατάξεων του ασφαλιστικού, εργατικού, κοινωνικού, περιβαλλοντικού και φορολογικού δικαίου που διέπει την ανάθεση και εκτέλεση της παρούσας σύμβασης, έστω και αν δεν αναφέρονται ρητά παραπάνω.
- της με αριθ. 380/2021 Απόφασης της Οικονομικής Επιτροπής του Δήμου Καρδίτσας (ΑΔΑ: Ω2ΠΧΩΕΗ-907) με την οποία εγκρίθηκε η μελέτη της Δνσης Τεχνικών Υπηρεσιών, ήτοι τα έγγραφα της σύμβασης: τεχνική έκθεση, ενδεικτικός προϋπολογισμός, τεχνικές προδιαγραφές, συγγραφή υποχρεώσεων, έντυπο οικονομικής προσφοράς, καθώς επίσης καθορίστηκε ο τρόπος εκτέλεσης της προμήθειας και καταρτίστηκαν οι όροι του διαγωνισμού,
- του με αρ. Πρωτ. 12558/2021 πρωτογενούς αιτήματος για την εκτέλεση της προμήθειας, το οποίο καταχωρήθηκε στο Ηλεκτρονικό Μητρώο Δημοσίων Συμβάσεων λαμβάνοντας ΑΔΑΜ: 21REQ008931683
- της με αρ. πρωτ. Α/505 /2021 Απόφασης Ανάληψης Υποχρέωσης, (ΑΔΑ: 6Ι6ΔΩΕΗ-ΩΜ2), σε βάρος του Κ.Α. : 64-7135.0001 του προϋπολογισμού του έτους 2021,
- την ανάγκη των υπηρεσιών του Δήμου για τη σχετική προμήθεια.

1.5 Προθεσμία παραλαβής προσφορών

Η καταληκτική ημερομηνία παραλαβής των προσφορών είναι η 4/10/2021 και ώρα 15:00 MM¹⁵

Η διαδικασία θα διενεργηθεί με χρήση του Εθνικού Συστήματος Ηλεκτρονικών Δημόσιων Συμβάσεων (ΕΣΗΔΗΣ) Προμήθειες και Υπηρεσίες του ΟΠΣ ΕΣΗΔΗΣ (Διαδικτυακή Πύλη www.promitheus.gov.gr)

1.6 Δημοσιότητα

A. Δημοσίευση στην Επίσημη Εφημερίδα της Ευρωπαϊκής Ένωσης¹⁶

Προκήρυξη¹⁷ της παρούσας σύμβασης απεστάλη με ηλεκτρονικά μέσα για δημοσίευση στις 02/09/2021 στην Υπηρεσία Εκδόσεων της Ευρωπαϊκής Ένωσης (2021/S 173-451021) .

B. Δημοσίευση σε εθνικό επίπεδο¹⁸

Η προκήρυξη¹⁹ και το πλήρες κείμενο της παρούσας Διακήρυξης θα καταχωρηθούν στο Κεντρικό Ηλεκτρονικό Μητρώο Δημοσίων Συμβάσεων (ΚΗΜΔΗΣ).

Τα έγγραφα της σύμβασης της παρούσας Διακήρυξης θα καταχωρηθούν στη σχετική ηλεκτρονική διαδικασία σύναψης δημόσιας σύμβασης στο ΕΣΗΔΗΣ, θα λάβουν Συστημικό Αύξοντα Αριθμό, και θα αναρτηθούν στη Διαδικτυακή Πύλη (www.promitheus.gov.gr) του ΟΠΣ ΕΣΗΔΗΣ.

Περίληψη της παρούσας Διακήρυξης δημοσιεύεται και στον Ελληνικό Τύπο^{20 21 22}, σύμφωνα με το άρθρο 66 του Ν. 4412/2016 :

Σε δύο ημερήσιες και μία εβδομαδιαία εφημερίδα

Περίληψη της παρούσας Διακήρυξης όπως προβλέπεται στην περίπτωση (ιστ) της παραγράφου 3 του άρθρου 76 του Ν.4727/2020, αναρτήθηκε στο διαδίκτυο, στον ιστότοπο <http://et.diavgeia.gov.gr/> (ΠΡΟΓΡΑΜΜΑ ΔΙΑΥΓΕΙΑ).

Η Διακήρυξη θα καταχωρηθεί στο διαδίκτυο, στην ιστοσελίδα της αναθέτουσας αρχής, στη διεύθυνση (URL): www.dimoskarditsas.gov.gr στη διαδρομή: Επικαιρότητα ► Διαγωνισμοί ► Διαγωνισμοί Προμηθειών.

¹⁵ Κατά τον καθορισμό των προθεσμιών παραλαβής των προσφορών οι Α.Α. λαμβάνουν υπόψη την πολυπλοκότητα της σύμβασης και τον χρόνο που απαιτείται για την προετοιμασία των προσφορών (άρθρο 60 παρ. 1 ν. 4412/2016). Η ελάχιστη προθεσμία παραλαβής των προσφορών στην ανοιχτή διαδικασία καθορίζεται : α) για τις συμβάσεις άνω των ορίων από τις διατάξεις των άρθρων 27, 60 και 67 του ν. 4412/2016 και β) για τις συμβάσεις κάτω των ορίων από τις διατάξεις του άρθρου 121 του ίδιου νόμου.

¹⁶ Για δημόσιες συμβάσεις άνω των ορίων, ή για τις συμβάσεις κάτω των ορίων, εφόσον η αναθέτουσα αρχή το επιλέξει. Πρβλ. άρθρο 65, παρ.6 του ν.4412/2016.

¹⁷ Άρθρο 65 παρ. 1 του ν. 4412/2016 : Η προκήρυξη περιλαμβάνει τις πληροφορίες που προβλέπονται στο Παράρτημα V του Προσαρτήματος Α' υπό τη μορφή τυποποιημένου εντύπου (έντυπο 2 Παραρτήματος II : Προκήρυξη Σύμβασης του Εκτελεστικού Κανονισμού (ΕΕ) 2015/1986 της Επιτροπής (L296/1)

¹⁸ Άρθρο 66 Ν. 4412/2016. Η παρούσα διακήρυξη και οι προκηρύξεις δεν δημοσιεύονται σε εθνικό επίπεδο, πριν από την ημερομηνία δημοσίευσης στην Επίσημη Εφημερίδα της ΕΕ. Ωστόσο, η δημοσίευση μπορεί να πραγματοποιείται σε κάθε περίπτωση σε εθνικό επίπεδο, όταν οι Α.Α. δεν έχουν ενημερωθεί σχετικά με τη δημοσίευση εντός 48 ωρών από τη βεβαίωση παραλαβής της προκήρυξης/ γνωστοποίησης.

¹⁹ Από 01.06.2021 καταργήθηκε η υποχρέωση σύνταξης προκήρυξης για συμβάσεις κάτω των ορίων (Πρβλ άρθρο 141 του ν.4782/2021, παρ. 1 περ.4)

²⁰ Η υποχρέωση δημοσίευσης της προκήρυξης σε μία τοπική εφημερίδα, που προβλέπεται στο άρθρο 4 του ΠΔ 118/2007/άρθρο 5 του ΕΚΠΟΤΑ, συνεχίζει να υφίσταται μέχρι και την 31/12/2023, οπότε και καταργείται. Πρβλ. άρθρο 377§1 περίπτ (59 και 82) και άρθρο 379 §12 ν. 4412/2016, όπως τροποποιήθηκε με το άρθρο 245 του ν. 4782/2021.

²¹ Η υποχρέωση δημοσίευσης σε νομαρχιακές (νυν "περιφερειακές" κατά το άρ.16 του ν.4487/2017) και τοπικές εφημερίδες του ν.3548/2007, συνεχίζει να υφίσταται μέχρι και την 31/12/2023, οπότε και καταργείται, βλέπε άρθρο 377§1 περίπτ (35) και άρθρο 379 §12 ν. 4412/2016, όπως τροποποιήθηκε με το άρθρο 245 του ν. 4782/2021.

²² Για τις δημοσιεύσεις περιλήψεων διαγωνισμών στον εθνικό τύπο, βλ. και ΠΙΝΑΚΑ 1 «ΥΠΟΧΡΕΩΣΕΙΣ ΔΗΜΟΣΙΕΥΣΕΩΝ ΣΤΟΝ ΕΘΝΙΚΟ ΤΥΠΟ ΚΑΤΑ ΤΟΝ Ν.4412/2016», στην ιστοσελίδα της Αρχής, στη διαδρομή Αναθέτουσες Αρχές/Γενικές Οδηγίες/Υποστηρικτικό Υλικό.

Γ. Έξοδα δημοσιεύσεων

Η δαπάνη των δημοσιεύσεων στον Ελληνικό Τύπο βαρύνει: *τον ανάδοχο της προμήθειας*

1.7 Αρχές εφαρμοζόμενες στη διαδικασία σύναψης

Οι οικονομικοί φορείς δεσμεύονται ότι:

α) τηρούν και θα εξακολουθήσουν να τηρούν κατά την εκτέλεση της σύμβασης, εφόσον επιλεγούν, τις υποχρεώσεις τους που απορρέουν από τις διατάξεις της περιβαλλοντικής, κοινωνικοασφαλιστικής και εργατικής νομοθεσίας, που έχουν θεσπιστεί με το δίκαιο της Ένωσης, το εθνικό δίκαιο, συλλογικές συμβάσεις ή διεθνείς διατάξεις περιβαλλοντικού, κοινωνικού και εργατικού δικαίου, οι οποίες απαριθμούνται στο Παράρτημα Χ του Προσαρτήματος Α του ν. 4412/2016. Η τήρηση των εν λόγω υποχρεώσεων ελέγχεται και βεβαιώνεται από τα όργανα που επιβλέπουν την εκτέλεση των δημοσίων συμβάσεων και τις αρμόδιες δημόσιες αρχές και υπηρεσίες που ενεργούν εντός των ορίων της ευθύνης και της αρμοδιότητάς τους,²³

β) δεν θα ενεργήσουν αθέμιτα, παράνομα ή καταχρηστικά καθ' όλη τη διάρκεια της διαδικασίας ανάθεσης, αλλά και κατά το στάδιο εκτέλεσης της σύμβασης, εφόσον επιλεγούν,

γ) λαμβάνουν τα κατάλληλα μέτρα για να διαφυλάξουν την εμπιστευτικότητα των πληροφοριών που έχουν χαρακτηριστεί ως τέτοιες.

²³ Άρθρο 18 παρ. 2 του ν. 4412/2016.

2. ΓΕΝΙΚΟΙ ΚΑΙ ΕΙΔΙΚΟΙ ΟΡΟΙ ΣΥΜΜΕΤΟΧΗΣ

2.1 Γενικές Πληροφορίες

2.1.1 Έγγραφα της σύμβασης

Τα έγγραφα της παρούσας διαδικασίας σύναψης,²⁴ είναι τα ακόλουθα:

1. η με αρ. 15932/2021 Προκήρυξη της Σύμβασης, όπως αυτή έχει δημοσιευτεί στην Επίσημη Εφημερίδα της Ευρωπαϊκής Ένωσης.
2. το Ευρωπαϊκό Ενιαίο Έγγραφο Σύμβασης [ΕΕΕΣ]
3. η παρούσα διακήρυξη και τα παραρτήματά της
4. οι συμπληρωματικές πληροφορίες που τυχόν παρέχονται στο πλαίσιο της διαδικασίας, ιδίως σχετικά με τις προδιαγραφές και τα σχετικά δικαιολογητικά.
5. το σχέδιο της σύμβασης με τα Παραρτήματά της.

2.1.2 Επικοινωνία - Πρόσβαση στα έγγραφα της Σύμβασης

Όλες οι επικοινωνίες σε σχέση με τα βασικά στοιχεία της διαδικασίας σύναψης της σύμβασης, καθώς και όλες οι ανταλλαγές πληροφοριών, ιδίως η ηλεκτρονική υποβολή, εκτελούνται με τη χρήση της πλατφόρμας του Εθνικού Συστήματος Ηλεκτρονικών Δημοσίων Συμβάσεων (ΕΣΗΔΗΣ), η οποία είναι προσβάσιμη μέσω της Διαδικτυακής Πύλης (www.promitheus.gov.gr)²⁵.

2.1.3 Παροχή Διευκρινίσεων

Τα σχετικά αιτήματα παροχής διευκρινίσεων υποβάλλονται ηλεκτρονικά, το αργότερο δέκα (10) ημέρες πριν την καταληκτική ημερομηνία υποβολής προσφορών και απαντώνται αντίστοιχα, στο πλαίσιο της παρούσας, στη σχετική ηλεκτρονική διαδικασία σύναψης δημόσιας σύμβασης στην πλατφόρμα του ΕΣΗΔΗΣ, η οποία είναι προσβάσιμη μέσω της Διαδικτυακής Πύλης (www.promitheus.gov.gr). Αιτήματα παροχής συμπληρωματικών πληροφοριών – διευκρινίσεων υποβάλλονται από εγγεγραμμένους στο σύστημα οικονομικούς φορείς, δηλαδή από εκείνους που διαθέτουν σχετικά διαπιστευτήρια που τους έχουν χορηγηθεί (όνομα χρήστη και κωδικό πρόσβασης) και απαραίτητα το ηλεκτρονικό αρχείο με το κείμενο των ερωτημάτων είναι ηλεκτρονικά υπογεγραμμένο. Αιτήματα παροχής διευκρινίσεων που είτε υποβάλλονται με άλλο τρόπο είτε το ηλεκτρονικό αρχείο που τα συνοδεύει δεν είναι ηλεκτρονικά υπογεγραμμένο, δεν εξετάζονται.

²⁴ Ως «έγγραφο διαδικασίας σύναψης της σύμβασης» ή «έγγραφο της σύμβασης», κατά την έννοια της περ. 14 της παρ.1 του άρθρου 2 του ν. 4412/2016 νοείται κάθε έγγραφο το οποίο παρέχει ή στο οποίο παραπέμπει η Α.Α./Α.Φ. με σκοπό να περιγράψει ή να προσδιορίσει στοιχεία της σύμβασης ή της διαδικασίας ανάθεσης, συμπεριλαμβανομένης της προκήρυξης σύμβασης του άρθρου 63 και 293, της προκαταρκτικής προκήρυξης του άρθρου 62, της περιοδικής ενδεικτικής προκήρυξης του άρθρου 291, αν χρησιμοποιείται ως μέσο προκήρυξης του διαγωνισμού, των τεχνικών προδιαγραφών, του περιγραφικού εγγράφου, των προτεινόμενων όρων της σύμβασης, των υποδειγμάτων για την προσκόμιση των εγγράφων από τους υποψηφίους και τους προσφέροντες, των πληροφοριών σχετικά με τις γενικές και ειδικές υποχρεώσεις και τυχόν πρόσθετων εγγράφων. Επίσης, στην έννοια αυτή περιλαμβάνονται και η διακήρυξη ή η πρόσκληση σε διαπραγμάτευση στις οποίες αναφέρονται όλοι οι ειδικοί και γενικοί όροι σύναψης και εκτέλεσης της σύμβασης, το Ενιαίο Ευρωπαϊκό Έγγραφο Σύμβασης (ΕΕΕΣ), οι συμπληρωματικές πληροφορίες που παρέχει η αναθέτουσα αρχή δυνάμει της παρ. 2 του άρθρου 67 και της παρ. 2 του άρθρου 297, το σχέδιο της σύμβασης μετά των Παραρτημάτων αυτής και η τεχνική συγγραφή υποχρεώσεων που περιλαμβάνει και τις εφαρμοστέες τεχνικές προδιαγραφές

²⁵ Επιλέγεται κατά κανόνα η εκ του νόμου υποχρεωτική χρήση του ΕΣΗΔΗΣ για την πρόσβαση στα έγγραφα της σύμβασης και την επικοινωνία. Οι επιλογές που ακολουθούν αφορούν περιπτώσεις που δεν είναι δυνατή εν όλω ή εν μέρει η ελεύθερη πλήρης άμεση και δωρεάν ηλεκτρονική πρόσβαση στα έγγραφα της σύμβασης. Επιπλέον, σε περίπτωση που απαιτούνται ειδικά εργαλεία, συσκευές ή μορφότυποι περιγράφονται στο σημείο αυτό ταυτόχρονα με τον τρόπο πρόσβασης των ενδιαφερομένων.

Η αναθέτουσα αρχή παρατείνει την προθεσμία παραλαβής των προσφορών, ούτως ώστε όλοι οι ενδιαφερόμενοι οικονομικοί φορείς να μπορούν να λάβουν γνώση όλων των αναγκαίων πληροφοριών για την κατάρτιση των προσφορών στις ακόλουθες περιπτώσεις:

α) όταν, για οποιονδήποτε λόγο, πρόσθετες πληροφορίες, αν και ζητήθηκαν από τον οικονομικό φορέα έγκαιρα, δεν έχουν παρασχεθεί το αργότερο έξι (6) ημέρες πριν από την προθεσμία που ορίζεται για την παραλαβή των προσφορών,

β) όταν τα έγγραφα της σύμβασης υφίστανται σημαντικές αλλαγές

Η διάρκεια της παράτασης θα είναι ανάλογη με τη σπουδαιότητα των πληροφοριών ή των αλλαγών.

Όταν οι πρόσθετες πληροφορίες δεν έχουν ζητηθεί έγκαιρα ή δεν έχουν σημασία για την προετοιμασία κατάλληλων προσφορών, η παράταση της προθεσμίας εναπόκειται στη διακριτική ευχέρεια της αναθέτουσας αρχής²⁶.

Τροποποίηση των όρων της διαγωνιστικής διαδικασίας (πχ αλλαγή/μετάθεση της καταληκτικής ημερομηνίας υποβολής προσφορών καθώς και σημαντικές αλλαγές των εγγράφων της σύμβασης, σύμφωνα με την προηγούμενη παράγραφο) δημοσιεύεται στην ΕΕΕΕ (με το τυποποιημένο έντυπο «Διορθωτικό»²⁷) και στο ΚΗΜΔΗΣ²⁸.

2.1.4 Γλώσσα

Τα έγγραφα της σύμβασης έχουν συνταχθεί στην ελληνική γλώσσα.²⁹

Τυχόν προδικαστικές προσφυγές υποβάλλονται στην ελληνική γλώσσα.

Οι **προσφορές**, τα στοιχεία που περιλαμβάνονται σε αυτές, καθώς και τα αποδεικτικά έγγραφα σχετικά με τη μη ύπαρξη λόγου αποκλεισμού και την πλήρωση των κριτηρίων ποιοτικής επιλογής³⁰ συντάσσονται στην ελληνική γλώσσα ή συνοδεύονται από επίσημη μετάφρασή τους στην ελληνική γλώσσα.

Τα αλλοδαπά δημόσια και ιδιωτικά έγγραφα συνοδεύονται από μετάφρασή τους στην ελληνική γλώσσα επικυρωμένη, είτε από πρόσωπο αρμόδιο κατά τις κείμενες διατάξεις της εθνικής νομοθεσίας είτε από πρόσωπο κατά νόμο αρμόδιο της χώρας στην οποία έχει συνταχθεί το έγγραφο.

Ενημερωτικά και τεχνικά φυλλάδια και άλλα έντυπα, εταιρικά ή μη, με ειδικό τεχνικό περιεχόμενο, δηλαδή έντυπα με αμιγώς τεχνικά χαρακτηριστικά, όπως αριθμούς, αποδόσεις σε διεθνείς μονάδες, μαθηματικούς τύπους και σχέδια, που είναι δυνατόν να διαβαστούν σε κάθε γλώσσα και δεν είναι απαραίτητη η μετάφραση τους, μπορούν να υποβάλλονται σε άλλη γλώσσα, χωρίς να συνοδεύονται από μετάφραση στην ελληνική.³¹

Κάθε μορφής επικοινωνία με την αναθέτουσα αρχή, καθώς και μεταξύ αυτής και του αναδόχου, θα γίνονται υποχρεωτικά στην ελληνική γλώσσα³².

²⁶ Άρθρο 60 παρ. 3 & 67 παρ. 2 του ν. 4412/2016

²⁷ Πρβλ οδηγίες για τη χρήση του τυποποιημένου εντύπου 14 «Διορθωτικό» στην ιστοσελίδα του simap https://simap.ted.europa.eu/documents/10184/166101/Instructions+for+the+use+of+F14_EL.pdf/0bdd2252-323d-44d1-97d5-0babe74629f4

²⁸ Πρβλ έγγραφο ΕΑΑΔΗΣΥ με α.π. 4121/30-07-2020 « Διευκρινίσεις ως προς την τήρηση των διατυπώσεων δημοσιότητας στη διαγωνιστική διαδικασία σε περίπτωση τροποποίησης όρων της διακήρυξης» (ΑΔΑ: ΩΡΗ9ΟΞΤΒ-2ΧΖ)

²⁹ Άρθρο 53, παρ.3 του ν. 4412/2016: Τα έγγραφα της σύμβασης (όπως περιγράφονται στην παρ. 2.1.1) συντάσσονται υποχρεωτικά στην ελληνική γλώσσα και προαιρετικά και σε άλλες γλώσσες, συνολικά ή μερικά. Σε περίπτωση ασυμφωνίας μεταξύ των τμημάτων των εγγράφων της σύμβασης που έχουν συνταχθεί σε περισσότερες γλώσσες, επικρατεί η ελληνική έκδοση.

³⁰ Άρθρο 80 παρ. 10 ν. 4412/2016

³¹ Άρθρο 92, παρ.4 του ν. 4412/2016

³² Με την επιφύλαξη της εν όλω ή εν μέρει σύνταξης των εγγράφων σε άλλη γλώσσα

2.1.5 Εγγυήσεις³³

Οι εγγυητικές επιστολές των παραγράφων 2.2.2 και 4.1. εκδίδονται από πιστωτικά ιδρύματα ή χρηματοδοτικά ιδρύματα ή ασφαλιστικές επιχειρήσεις κατά την έννοια των περιπτώσεων β' και γ' της παρ. 1 του άρθρου 14 του ν. 4364/ 2016 (Α'13)³⁴, που λειτουργούν νόμιμα στα κράτη - μέλη της Ένωσης ή του Ευρωπαϊκού Οικονομικού Χώρου ή στα κράτη-μέρη της ΣΔΣ και έχουν, σύμφωνα με τις ισχύουσες διατάξεις, το δικαίωμα αυτό. Μπορούν, επίσης, να εκδίδονται από το Τ.Μ.Ε.Δ.Ε. ή να παρέχονται με γραμμάτιο του Ταμείου Παρακαταθηκών και Δανείων με παρακατάθεση σε αυτό του αντίστοιχου χρηματικού ποσού³⁵. Αν συσταθεί παρακαταθήκη με γραμμάτιο παρακατάθεσης χρεογράφων στο Ταμείο Παρακαταθηκών και Δανείων, τα τοκομερίδια ή μερίσματα που λήγουν κατά τη διάρκεια της εγγύησης επιστρέφονται μετά τη λήξη τους στον υπέρ ου η εγγύηση οικονομικό φορέα.

Οι εγγυητικές επιστολές εκδίδονται κατ' επιλογή των οικονομικών φορέων από έναν ή περισσότερους εκδότες της παραπάνω παραγράφου.

Οι εγγυήσεις αυτές περιλαμβάνουν κατ' ελάχιστον τα ακόλουθα στοιχεία: α) την ημερομηνία έκδοσης, β) τον εκδότη, γ) την αναθέτουσα αρχή προς την οποία απευθύνονται, δ) τον αριθμό της εγγύησης, ε) το ποσό που καλύπτει η εγγύηση, στ) την πλήρη επωνυμία, τον Α.Φ.Μ. και τη διεύθυνση του οικονομικού φορέα υπέρ του οποίου εκδίδεται η εγγύηση (στην περίπτωση ένωσης αναγράφονται όλα τα παραπάνω για κάθε μέλος της ένωσης), ζ) τους όρους ότι: αα) η εγγύηση παρέχεται ανέκκλητα και ανεπιφύλακτα, ο δε εκδότης παραιτείται του δικαιώματος της διαιρέσεως και της διζήσεως, και ββ) ότι σε περίπτωση κατάρτησης αυτής, το ποσό της κατάρτησης υπόκειται στο εκάστοτε ισχύον τέλος χαρτοσήμου, η) τα στοιχεία της σχετικής διακήρυξης και την καταληκτική ημερομηνία υποβολής προσφορών, θ) την ημερομηνία λήξης ή τον χρόνο ισχύος της εγγύησης, ι) την ανάληψη υποχρέωσης από τον εκδότη της εγγύησης να καταβάλει το ποσό της εγγύησης ολικά ή μερικά εντός πέντε (5) ημερών μετά από απλή έγγραφη ειδοποίηση εκείνου προς τον οποίο απευθύνεται και ια) στην περίπτωση των εγγυήσεων καλής εκτέλεσης και προκαταβολής, τον αριθμό και τον τίτλο της σχετικής σύμβασης³⁶.

Η περ. α' του προηγούμενου εδαφίου ζ' δεν εφαρμόζεται για τις εγγυήσεις που παρέχονται με γραμμάτιο του Ταμείου Παρακαταθηκών και Δανείων.

Η αναθέτουσα αρχή επικοινωνεί με τους εκδότες των εγγυητικών επιστολών προκειμένου να διαπιστώσει την εγκυρότητά τους.

2.1.6 Προστασία Προσωπικών Δεδομένων

Η αναθέτουσα αρχή ενημερώνει το φυσικό πρόσωπο που υπογράφει την προσφορά ως Προσφέρων ή ως Νόμιμος Εκπρόσωπος Προσφέροντος, ότι η ίδια ή και τρίτοι, κατ' εντολή και για λογαριασμό της, θα επεξεργάζονται προσωπικά δεδομένα που περιέχονται στους φακέλους της προσφοράς και τα αποδεικτικά μέσα τα οποία υποβάλλονται σε αυτήν, στο πλαίσιο του παρόντος Διαγωνισμού, για το σκοπό της αξιολόγησης των προσφορών και της ενημέρωσης έτερων συμμετεχόντων σε αυτόν, λαμβάνοντας κάθε εύλογο μέτρο για τη διασφάλιση του απόρρητου και της ασφάλειας της επεξεργασίας των δεδομένων και της προστασίας τους από κάθε μορφής αθέμιτη επεξεργασία, σύμφωνα με τις διατάξεις της κείμενης νομοθεσίας περί προστασίας προσωπικών δεδομένων, κατά τα αναλυτικώς αναφερόμενα στην αναλυτική ενημέρωση που επισυνάπτεται στην παρούσα.

³³ Άρθρο 72 ν. 4412/2 016

³⁴ Πρβλ. άρθρο 120 ν.4512/2018 (ΦΕΚ Α' 5/17.1.2017), καθώς και άρθρο 15 παρ.1 ν.4541/2018 (ΦΕΚ Α' 93/31.5.2018),

³⁵ Τα γραμμάτια σύστασης χρηματικής παρακαταθήκης του Ταμείου Παρακαταθηκών και Δανείων, για την παροχή εγγυήσεων συμμετοχής και καλής εκτέλεσης (εγγυοδοτική παρακαταθήκη) συστήνονται σύμφωνα με την ειδική νομοθεσία που διέπει αυτό και ειδικότερα βάσει του άρθρου 4 του π.δ της 30 Δεκεμβρίου 1926/3 Ιανουαρίου 1927 ("Περί συστάσεως και αποδόσεως παρακαταθηκών και καταθέσεων παρά τω Ταμείω Παρακαταθηκών και Δανείων"). Πρβλ. το με αρ. πρωτ. 2756/23-5-2017 έγγραφο της Ε.Α.Α.ΔΗ.ΣΥ. (ΑΔΑ: 7ΝΣΡΟΞΤΒ-975).

³⁶ Παρ. 12 άρθρου 72 ν. 4412/2016

2.2 Δικαίωμα Συμμετοχής - Κριτήρια Ποιοτικής Επιλογής

2.2.1 Δικαίωμα συμμετοχής

1. Δικαίωμα συμμετοχής στη διαδικασία σύναψης της παρούσας σύμβασης έχουν φυσικά ή νομικά πρόσωπα και, σε περίπτωση ενώσεων οικονομικών φορέων, τα μέλη αυτών, που είναι εγκατεστημένα σε:

α) κράτος-μέλος της Ένωσης,

β) κράτος-μέλος του Ευρωπαϊκού Οικονομικού Χώρου (Ε.Ο.Χ.),

γ) τρίτες χώρες που έχουν υπογράψει και κυρώσει τη ΣΔΣ³⁷, στο βαθμό που η υπό ανάθεση δημόσια σύμβαση καλύπτεται από τα Παραρτήματα 1, 2, 4, 5, 6 και 7³⁸ και τις γενικές σημειώσεις του σχετικού με την Ένωση Προσαρτήματος Ι της ως άνω Συμφωνίας, καθώς και

δ) σε τρίτες χώρες που δεν εμπίπτουν στην περίπτωση γ' της παρούσας παραγράφου και έχουν συνάψει διμερείς ή πολυμερείς συμφωνίες με την Ένωση σε θέματα διαδικασιών ανάθεσης δημοσίων συμβάσεων³⁹.

Στο βαθμό που καλύπτονται από τα Παραρτήματα 1, 2, 4 και 5, 6 και 7 και τις γενικές σημειώσεις του σχετικού με την Ένωση Προσαρτήματος Ι της ΣΔΣ, καθώς και τις λοιπές διεθνείς συμφωνίες από τις οποίες δεσμεύεται η Ένωση, οι αναθέτουσες αρχές επιφυλάσσουν για τα έργα, τα αγαθά, τις υπηρεσίες και τους οικονομικούς φορείς των χωρών που έχουν υπογράψει τις εν λόγω συμφωνίες μεταχείριση εξίσου ευνοϊκή με αυτήν που επιφυλάσσουν για τα έργα, τα αγαθά, τις υπηρεσίες και τους οικονομικούς φορείς της Ένωσης⁴⁰

2. Οικονομικός φορέας συμμετέχει είτε μεμονωμένα είτε ως μέλος ένωσης. Οι ενώσεις οικονομικών φορέων, συμπεριλαμβανομένων και των προσωρινών συμπράξεων, δεν απαιτείται να περιβληθούν συγκεκριμένη νομική μορφή για την υποβολή προσφοράς. Η αναθέτουσα αρχή μπορεί να απαιτήσει από τις ενώσεις οικονομικών φορέων να περιβληθούν συγκεκριμένη νομική μορφή, εφόσον τους ανατεθεί η σύμβαση.

Στις περιπτώσεις υποβολής προσφοράς από ένωση οικονομικών φορέων, όλα τα μέλη της ευθύνονται έναντι της αναθέτουσας αρχής αλληλέγγυα και εις ολόκληρον⁴¹.

2.2.2 Εγγύηση συμμετοχής⁴²

2.2.2.1. Για την έγκυρη συμμετοχή στη διαδικασία σύναψης της παρούσας σύμβασης, κατατίθεται από τους συμμετέχοντες οικονομικούς φορείς (προσφέροντες), εγγυητική επιστολή συμμετοχής⁴³, ποσού 2.184,00 ευρώ (δύο χιλιάδες εκατόν ογδόντα τέσσερα) ποσοστό 1% επί του προυπολογισμού χωρίς ΦΠΑ⁴⁴.

Στην περίπτωση ένωσης οικονομικών φορέων, η εγγύηση συμμετοχής περιλαμβάνει και τον όρο ότι η εγγύηση καλύπτει τις υποχρεώσεις όλων των οικονομικών φορέων που συμμετέχουν στην ένωση.

³⁷ Βλ. σχετικά με ΣΔΣ https://www.wto.org/english/tratop_e/gproc_e/gp_gpa_e.htm

³⁸ Σύμφωνα με το ισχύον κείμενο της ΣΔΣ, τα σχετικά παραρτήματα που αναφέρονται στο άρθρο 25 αντιστοιχούν πλέον στα 1, 2, 4, 5, 6 και 7.

³⁹ Επισημαίνεται ότι απαγορεύεται η συμμετοχή εξωχώρας εταιρείας από «μη συνεργάσιμα κράτη στον φορολογικό τομέα» κατά την έννοια των παρ. 3 και 4 του άρθρου 65 του ν. 4172/2013, καθώς και από κράτη που έχουν προνομιακό φορολογικό καθεστώς, όπως αυτά ορίζονται στον κατάλογο της απόφασης της παρ. 7 του άρθρου 65 του ως άνω Κώδικα, κατά τα αναφερόμενα στην περίπτωση α' και β' της παραγράφου 4 του άρθρου 4 του ν. 3310/2005.

⁴⁰ Πρβλ. σχετικά, σελ. 8 της Ανακοίνωσης της Επιτροπής C (2019) 5494 final «Κατευθυντήριες γραμμές για τη συμμετοχή προσφερόντων και αγαθών από τρίτες χώρες στην αγορά δημοσίων συμβάσεων της ΕΕ».

⁴¹ Άρθρο 19 ν. 4412/2016.

⁴² Παρ. 1, 2 και 12 του άρθρου 72 του ν.4412/2016.

⁴³ Σε περίπτωση υποβολής προσφοράς για ένα ή περισσότερα τμήματα της σύμβασης, το ύψος της εγγύησης συμμετοχής υπολογίζεται επί της εκτιμώμενης αξίας του/των προσφερομένου/ων τμήματος/τμημάτων (β' εδ. παρ. 1 άρθρου 72 ν. 4412/2016).

⁴⁴ Το ποσοστό της εγγύησης συμμετοχής δεν μπορεί να υπερβαίνει το 2% της εκτιμώμενης αξίας της σύμβασης, εκτός ΦΠΑ, με ανάλογη στρογγυλοποίηση, μη συνυπολογιζόμενων των δικαιωμάτων προαίρεσης και παράτασης της σύμβασης.

Η εγγύηση συμμετοχής πρέπει να ισχύει τουλάχιστον για τριάντα (30) ημέρες μετά τη λήξη του χρόνου ισχύος της προσφοράς του άρθρου 2.4.5 της παρούσας, ήτοι μέχρι και δεκατρείς (13) μήνες από την επομένη ημέρα διενέργειας του διαγωνισμού (καταληκτική ημερομηνία υποβολής προσφορών), άλλως η προσφορά απορρίπτεται. Η αναθέτουσα αρχή μπορεί, πριν από τη λήξη της προσφοράς, να ζητά από τους προσφέροντες να παρατείνουν, πριν τη λήξη τους, τη διάρκεια ισχύος της προσφοράς και της εγγύησης συμμετοχής.

Οι πρωτότυπες εγγυήσεις συμμετοχής, πλην των εγγυήσεων που εκδίδονται ηλεκτρονικά, προσκομίζονται, σε κλειστό φάκελο με ευθύνη του οικονομικού φορέα, το αργότερο πριν την ημερομηνία και ώρα αποσφράγισης των προσφορών που ορίζεται στην παρ. 3.1 της παρούσας, άλλως η προσφορά απορρίπτεται ως απαράδεκτη, μετά από γνώμη της Επιτροπής Διαγωνισμού.

2.2.2.2. Η εγγύηση συμμετοχής επιστρέφεται στον ανάδοχο με την προσκόμιση της εγγύησης καλής εκτέλεσης.

Η εγγύηση συμμετοχής επιστρέφεται στους λοιπούς προσφέροντες, σύμφωνα με τα ειδικότερα οριζόμενα στην παρ. 3 του άρθρου 72 του ν. 4412/2016⁴⁵.

2.2.2.3. Η εγγύηση συμμετοχής καταπίπτει εάν ο προσφέρων: α) αποσύρει την προσφορά του κατά τη διάρκεια ισχύος αυτής, β) παρέχει, εν γνώσει του, ψευδή στοιχεία ή πληροφορίες που αναφέρονται στις παραγράφους 2.2.3 έως 2.2.8, γ) δεν προσκομίζει εγκαίρως τα προβλεπόμενα από την παρούσα δικαιολογητικά (παραγράφοι 2.2.9 και 3.2), δ) δεν προσέλθει εγκαίρως για υπογραφή του συμφωνητικού, ε) υποβάλει μη κατάλληλη προσφορά, με την έννοια της περ. 46 της παρ. 1 του άρθρου 2 του ν. 4412/2016, στ) δεν ανταποκριθεί στη σχετική πρόσκληση της αναθέτουσας αρχής να εξηγήσει την τιμή ή το κόστος της προσφοράς του εντός της τεθείσας προθεσμίας και η προσφορά του απορριφθεί⁴⁶, ζ) στις περιπτώσεις των παρ. 3, 4 και 5 του άρθρου 103 του ν. 4412/2016, περί πρόσκλησης για υποβολή δικαιολογητικών από τον προσωρινό ανάδοχο, αν, κατά τον έλεγχο των παραπάνω δικαιολογητικών, σύμφωνα με τις παραγράφους 3.2 και 3.4 της παρούσας, διαπιστωθεί ότι τα στοιχεία που δηλώθηκαν στο ΕΕΕΣ είναι εκ προθέσεως απατηλά, ή ότι έχουν υποβληθεί πλαστά αποδεικτικά στοιχεία, ή αν, από τα παραπάνω δικαιολογητικά που προσκομίσθηκαν νομίμως και εμπροθέσμως, δεν αποδεικνύεται η μη συνδρομή των λόγων αποκλεισμού της παραγράφου 2.2.3 ή η πλήρωση μιας ή περισσότερων από τις απαιτήσεις των κριτηρίων ποιοτικής επιλογής.

2.2.3 Λόγοι αποκλεισμού⁴⁷

Αποκλείεται από τη συμμετοχή στην παρούσα διαδικασία σύναψης σύμβασης (διαγωνισμό) οικονομικός φορέας, εφόσον συντρέχει στο πρόσωπό του (εάν πρόκειται για μεμονωμένο φυσικό ή νομικό πρόσωπο) ή σε ένα από τα μέλη του (εάν πρόκειται για ένωση οικονομικών φορέων) ένας ή περισσότεροι από τους ακόλουθους λόγους:

2.2.3.1. Όταν υπάρχει σε βάρος του αμετάκλητη⁴⁸ καταδικαστική απόφαση για ένα από τα ακόλουθα εγκλήματα:

α) συμμετοχή σε εγκληματική οργάνωση, όπως αυτή ορίζεται στο άρθρο 2 της απόφασης-πλαίσιο 2008/841/ΔΕΥ του Συμβουλίου της 24ης Οκτωβρίου 2008, για την καταπολέμηση του οργανωμένου εγκλήματος (ΕΕ L 300 της 11.11.2008 σ.42), και τα εγκλήματα του άρθρου 187 του Ποινικού Κώδικα (εγκληματική οργάνωση),

β) ενεργητική δωροδοκία, όπως ορίζεται στο άρθρο 3 της σύμβασης περί της καταπολέμησης της δωροδοκίας στην οποία ενέχονται υπάλληλοι των Ευρωπαϊκών Κοινοτήτων ή των κρατών-μελών της Ένωσης (ΕΕ C 195 της 25.6.1997, σ. 1) και στην παρ. 1 του άρθρου 2 της απόφασης-πλαίσιο 2003/568/ΔΕΥ

⁴⁵ Άρθρο 72 παρ. 3 εδάφιο δεύτερο του ν. 4412/2016.

⁴⁶ Άρθρο 88 σε συνδυασμό με άρθρο 72 ν. 4412/2016

⁴⁷ Άρθρα 73 και 74 ν. 4412/2016

⁴⁸ Επισημαίνεται ότι η αναφορά στο ΕΕΕΣ σε “τελεσίδικη καταδικαστική απόφαση” νοείται ως “αμετάκλητη καταδικαστική απόφαση”, η δε σχετική δήλωση του οικονομικού φορέα στο Μέρος III.A. του ΕΕΕΣ αφορά μόνο σε αμετάκλητες καταδικαστικές αποφάσεις

του Συμβουλίου της 22ας Ιουλίου 2003, για την καταπολέμηση της δωροδοκίας στον ιδιωτικό τομέα (ΕΕ L 192 της 31.7.2003, σ. 54), καθώς και όπως ορίζεται στο εθνικό δίκαιο του οικονομικού φορέα, και τα εγκλήματα των άρθρων 159Α (δωροδοκία πολιτικών προσώπων), 236 (δωροδοκία υπαλλήλου), 237 παρ. 2-4 (δωροδοκία δικαστικών λειτουργιών), 237Α παρ. 2 (εμπορία επιρροής – μεσάζοντες), 396 παρ. 2 (δωροδοκία στον ιδιωτικό τομέα) του Ποινικού Κώδικα,

γ) απάτη εις βάρος των οικονομικών συμφερόντων της Ένωσης, κατά την έννοια των άρθρων 3 και 4 της Οδηγίας (ΕΕ) 2017/1371 του Ευρωπαϊκού Κοινοβουλίου και του Συμβουλίου της 5^{ης} Ιουλίου 2017 σχετικά με την καταπολέμηση, μέσω του ποινικού δικαίου, της απάτης εις βάρος των οικονομικών συμφερόντων της Ένωσης (L 198/28.07.2017) και τα εγκλήματα των άρθρων 159Α (δωροδοκία πολιτικών προσώπων), 216 (πλαστογραφία), 236 (δωροδοκία υπαλλήλου), 237 παρ. 2-4 (δωροδοκία δικαστικών λειτουργιών), 242 (ψευδής βεβαίωση, νόθευση κ.λπ.) 374 (διακεκριμένη κλοπή), 375 (υπεξαίρεση), 386 (απάτη), 386Α (απάτη με υπολογιστή), 386Β (απάτη σχετική με τις επιχορηγήσεις), 390 (απιστία) του Ποινικού Κώδικα και των άρθρων 155 επ. του Εθνικού Τελωνειακού Κώδικα (ν. 2960/2001, Α' 265), όταν αυτά στρέφονται κατά των οικονομικών συμφερόντων της Ευρωπαϊκής Ένωσης ή συνδέονται με την προσβολή αυτών των συμφερόντων, καθώς και τα εγκλήματα των άρθρων 23 (διασυνοριακή απάτη σχετικά με τον ΦΠΑ) και 24 (επιχειρηματικές διατάξεις για την ποινική προστασία των οικονομικών συμφερόντων της Ευρωπαϊκής Ένωσης) του ν. 4689/2020 (Α' 103),

δ) τρομοκρατικά εγκλήματα ή εγκλήματα συνδεδεμένα με τρομοκρατικές δραστηριότητες, όπως ορίζονται, αντιστοίχως, στα άρθρα 3-4 και 5-12 της Οδηγίας (ΕΕ) 2017/541 του Ευρωπαϊκού Κοινοβουλίου και του Συμβουλίου της 15^{ης} Μαρτίου 2017 για την καταπολέμηση της τρομοκρατίας και την αντικατάσταση της απόφασης-πλακιδίου 2002/475/ΔΕΥ του Συμβουλίου και για την τροποποίηση της απόφασης 2005/671/ΔΕΥ του Συμβουλίου (ΕΕ L 88/31.03.2017) ή ηθική αυτουργία ή συνέργεια ή απόπειρα διάπραξης εγκλήματος, όπως ορίζονται στο άρθρο 14 αυτής, και τα εγκλήματα των άρθρων 187Α και 187Β του Ποινικού Κώδικα, καθώς και τα εγκλήματα των άρθρων 32-35 του ν. 4689/2020 (Α' 103),

ε) νομιμοποίηση εσόδων από παράνομες δραστηριότητες ή χρηματοδότηση της τρομοκρατίας, όπως αυτές ορίζονται στο άρθρο 1 της Οδηγίας (ΕΕ) 2015/849 του Ευρωπαϊκού Κοινοβουλίου και του Συμβουλίου της 20ης Μαΐου 2015, σχετικά με την πρόληψη της χρησιμοποίησης του χρηματοπιστωτικού συστήματος για τη νομιμοποίηση εσόδων από παράνομες δραστηριότητες ή για τη χρηματοδότηση της τρομοκρατίας, την τροποποίηση του κανονισμού (ΕΕ) αριθμ. 648/2012 του Ευρωπαϊκού Κοινοβουλίου και του Συμβουλίου, και την κατάργηση της οδηγίας 2005/60/ΕΚ του Ευρωπαϊκού Κοινοβουλίου και του Συμβουλίου και της οδηγίας 2006/70/ΕΚ της Επιτροπής (ΕΕ L 141/05.06.2015) και τα εγκλήματα των άρθρων 2 και 39 του ν. 4557/2018 (Α' 139),

στ) παιδική εργασία και άλλες μορφές εμπορίας ανθρώπων, όπως ορίζονται στο άρθρο 2 της Οδηγίας 2011/36/ΕΕ του Ευρωπαϊκού Κοινοβουλίου και του Συμβουλίου της 5ης Απριλίου 2011, για την πρόληψη και την καταπολέμηση της εμπορίας ανθρώπων και για την προστασία των θυμάτων της, καθώς και για την αντικατάσταση της απόφασης-πλακιδίου 2002/629/ΔΕΥ του Συμβουλίου (ΕΕ L 101 της 15.4.2011, σ. 1), και τα εγκλήματα του άρθρου 323Α του Ποινικού Κώδικα (εμπορία ανθρώπων).

Ο οικονομικός φορέας αποκλείεται, επίσης, όταν το πρόσωπο εις βάρος του οποίου εκδόθηκε αμετάκλητη καταδικαστική απόφαση είναι μέλος του διοικητικού, διευθυντικού ή εποπτικού οργάνου του ή έχει εξουσία εκπροσώπησης, λήψης αποφάσεων ή ελέγχου σε αυτό. Η υποχρέωση του προηγούμενου εδαφίου αφορά:

- στις περιπτώσεις εταιρειών περιορισμένης ευθύνης (Ε.Π.Ε.), ιδιωτικών κεφαλαιουχικών εταιρειών (Ι.Κ.Ε.) και προσωπικών εταιρειών (Ο.Ε. και Ε.Ε.) τους διαχειριστές.
- στις περιπτώσεις ανωνύμων εταιρειών (Α.Ε.), τον διευθύνοντα Σύμβουλο, τα μέλη του Διοικητικού Συμβουλίου, καθώς και τα πρόσωπα στα οποία με απόφαση του Διοικητικού Συμβουλίου έχει ανατεθεί το σύνολο της διαχείρισης και εκπροσώπησης της εταιρείας.
- στις περιπτώσεις Συνεταιρισμών, τα μέλη του Διοικητικού Συμβουλίου.
- σε όλες τις υπόλοιπες περιπτώσεις νομικών προσώπων, τον κατά περίπτωση νόμιμο εκπρόσωπο.

Εάν στις ως άνω περιπτώσεις (α) έως (στ) η κατά τα ανωτέρω, περίοδος αποκλεισμού δεν έχει καθοριστεί με αμετάκλητη απόφαση, αυτή ανέρχεται σε πέντε (5) έτη από την ημερομηνία της καταδίκης με αμετάκλητη απόφαση.

2.2.3.2. Στις ακόλουθες περιπτώσεις:

α) όταν ο οικονομικός φορέας έχει αθετήσει τις υποχρεώσεις του όσον αφορά στην καταβολή φόρων ή εισφορών κοινωνικής ασφάλισης και αυτό έχει διαπιστωθεί από δικαστική ή διοικητική απόφαση με τελεσίδικη και δεσμευτική ισχύ, σύμφωνα με διατάξεις της χώρας όπου είναι εγκατεστημένος ή την εθνική νομοθεσία ή

β) όταν η αναθέτουσα αρχή μπορεί να αποδείξει με τα κατάλληλα μέσα ότι ο οικονομικός φορέας έχει αθετήσει τις υποχρεώσεις του όσον αφορά την καταβολή φόρων ή εισφορών κοινωνικής ασφάλισης.

Αν ο οικονομικός φορέας είναι Έλληνας πολίτης ή έχει την εγκατάστασή του στην Ελλάδα, οι υποχρεώσεις του που αφορούν στις εισφορές κοινωνικής ασφάλισης καλύπτουν τόσο την κύρια όσο και την επικουρική ασφάλιση.

Οι υποχρεώσεις των περ. α' και β' της παρ. 2.2.3.2 θεωρείται ότι δεν έχουν αθετηθεί εφόσον δεν έχουν καταστεί ληξιπρόθεσμες ή εφόσον αυτές έχουν υπαχθεί σε δεσμευτικό διακανονισμό που τηρείται.

Δεν αποκλείεται ο οικονομικός φορέας, όταν έχει εκπληρώσει τις υποχρεώσεις του είτε καταβάλλοντας τους φόρους ή τις εισφορές κοινωνικής ασφάλισης που οφείλει, συμπεριλαμβανομένων, κατά περίπτωση, των δεδουλευμένων τόκων ή των προστίμων είτε υπαγόμενος σε δεσμευτικό διακανονισμό για την καταβολή τους στο μέτρο που τηρεί τους όρους του δεσμευτικού κανονισμού.

2.2.3.3 ΔΕΝ ΕΦΑΡΜΟΖΕΤΑΙ

2.2.3.4. Αποκλείεται⁴⁹ από τη συμμετοχή στη διαδικασία σύναψης της παρούσας σύμβασης, οικονομικός φορέας σε οποιαδήποτε από τις ακόλουθες καταστάσεις⁵⁰:

(α) εάν έχει αθετήσει τις υποχρεώσεις που προβλέπονται στην παρ. 2 του άρθρου 18 του ν. 4412/2016⁵¹, περί αρχών που εφαρμόζονται στις διαδικασίες σύναψης δημοσίων συμβάσεων,

(β) εάν τελεί υπό πτώχευση ή έχει υπαχθεί σε διαδικασία ειδικής εκκαθάρισης ή τελεί υπό αναγκαστική διαχείριση από εκκαθαριστή ή από το δικαστήριο ή έχει υπαχθεί σε διαδικασία πτωχευτικού συμβιβασμού ή έχει αναστείλει τις επιχειρηματικές του δραστηριότητες ή έχει υπαχθεί σε διαδικασία εξυγίανσης και δεν τηρεί τους όρους αυτής ή εάν βρίσκεται σε οποιαδήποτε ανάλογη κατάσταση προκύπτουσα από παρόμοια διαδικασία, προβλεπόμενη σε εθνικές διατάξεις νόμου. Η αναθέτουσα αρχή μπορεί να μην αποκλείει έναν οικονομικό φορέα ο οποίος βρίσκεται σε μία εκ των καταστάσεων που αναφέρονται στην περίπτωση αυτή, υπό την προϋπόθεση ότι αποδεικνύει ότι ο εν λόγω φορέας είναι σε θέση να εκτελέσει τη σύμβαση, λαμβάνοντας υπόψη τις ισχύουσες διατάξεις και τα μέτρα για τη συνέχιση της επιχειρηματικής του λειτουργίας,⁵²

(γ) εάν, με την επιφύλαξη της παραγράφου 3β του άρθρου 44 του ν. 3959/2011 περί ποινικών κυρώσεων και άλλων διοικητικών συνεπειών, υπάρχουν επαρκώς εύλογες ενδείξεις που οδηγούν στο συμπέρασμα ότι ο οικονομικός φορέας συνήψε συμφωνίες με άλλους οικονομικούς φορείς με στόχο τη στρέβλωση του ανταγωνισμού,

⁴⁹ Οι λόγοι της παραγράφου 2.2.3.4 αποτελούν δυνητικούς λόγους αποκλεισμού, σύμφωνα με το άρθρο 73 παρ. 4 ν. 4412/2016. Κατά συνέπεια, η Α.Α. δύναται να επιλέξει όλους, μερικούς, ή, ενδεχομένως, και κανέναν από τους λόγους αποκλεισμού της παρ. 4, συνεκτιμώντας τα ιδιαίτερα χαρακτηριστικά της υπό ανάθεση σύμβασης (εκτιμώμενη αξία αυτής, ειδικές περιστάσεις κλπ), με σχετική πρόβλεψη στη διακήρυξη (πρβλ. αιτιολογική έκθεση νόμου 4412/2016 - άρθρο 73 παρ. 4). Επισημαίνεται, επίσης, ότι η επιλογή από την Α.Α. λόγου/ων αποκλεισμού της παρ. 4 διαμορφώνει αντιστοίχως τις επιλογές της στα σχετικά πεδία του ΕΕΕΣ, καθώς και τα μέσα απόδειξης του άρθρου 2.2.9.2.

⁵⁰ Ειδικά για τους δυνητικούς λόγους αποκλεισμού πρβλ. την Κατευθυντήρια Οδηγία 20/22-06-2017 της Αρχής (ΑΔΑ: ΩΡΞ3ΟΞΤΒ-9Ρ5). Ειδικότερα, όταν η αναθέτουσα αρχή εξετάζει τη συνδρομή των προϋποθέσεων εφαρμογής των δυνητικών λόγων αποκλεισμού που έχει συμπεριλάβει στα έγγραφα της σύμβασης, πρέπει να δίδει ιδιαίτερη προσοχή στην τήρηση της αρχής της αναλογικότητας (πρβλ και αιτιολογική σκέψη 101 της Οδηγίας 2014/24/ΕΕ).

⁵¹ Η αθέτηση της υποχρέωσης αυτής συνιστά σοβαρό επαγγελματικό παράπτωμα του οικονομικού φορέα κατά την έννοια της περίπτωσης θ' της παραγράφου 4 του άρθρου 73. Πρβλ. άρθρο 18 παρ. 5 του ν. 4412/2106.

⁵² Σχετική δήλωση του προσφέροντος οικονομικού φορέα περιλαμβάνεται στο ΕΕΕΣ

δ) εάν μία κατάσταση σύγκρουσης συμφερόντων κατά την έννοια του άρθρου 24 του ν. 4412/2016 δεν μπορεί να θεραπευθεί αποτελεσματικά με άλλα, λιγότερο παρεμβατικά, μέσα,

(ε) εάν μία κατάσταση στρέβλωσης του ανταγωνισμού από την πρότερη συμμετοχή του οικονομικού φορέα κατά την προετοιμασία της διαδικασίας σύναψης σύμβασης, σύμφωνα με όσα ορίζονται στο άρθρο 48 του ν. 4412/2016, δεν μπορεί να θεραπευθεί με άλλα, λιγότερο παρεμβατικά, μέσα,

(στ) εάν έχει επιδείξει σοβαρή ή επαναλαμβανόμενη πλημμέλεια κατά την εκτέλεση ουσιώδους απαίτησης στο πλαίσιο προηγούμενης δημόσιας σύμβασης, προηγούμενης σύμβασης με αναθέτοντα φορέα ή προηγούμενης σύμβασης παραχώρησης που είχε ως αποτέλεσμα την πρόωρη καταγγελία της προηγούμενης σύμβασης, αποζημιώσεις ή άλλες παρόμοιες κυρώσεις,

(ζ) εάν έχει κριθεί ένοχος εκ προθέσεως σοβαρών απατηλών δηλώσεων κατά την παροχή των πληροφοριών που απαιτούνται για την εξακρίβωση της απουσίας των λόγων αποκλεισμού ή την πλήρωση των κριτηρίων επιλογής, έχει αποκρύψει τις πληροφορίες αυτές ή δεν είναι σε θέση να προσκομίσει τα δικαιολογητικά που απαιτούνται κατ' εφαρμογή της παραγράφου 2.2.9.2 της παρούσας,

(η) εάν επιχειρήσει να επηρεάσει με αθέμιτο τρόπο τη διαδικασία λήψης αποφάσεων της αναθέτουσας αρχής, να αποκτήσει εμπιστευτικές πληροφορίες που ενδέχεται να του αποφέρουν αθέμιτο πλεονέκτημα στη διαδικασία σύναψης σύμβασης ή να παράσχει με απατηλό τρόπο παραπλανητικές πληροφορίες που ενδέχεται να επηρεάσουν ουσιωδώς τις αποφάσεις που αφορούν τον αποκλεισμό, την επιλογή ή την ανάθεση,

(θ) εάν η αναθέτουσα αρχή μπορεί να αποδείξει, με κατάλληλα μέσα ότι έχει διαπράξει σοβαρό επαγγελματικό παράπτωμα, το οποίο θέτει εν αμφιβόλω την ακεραιότητά του.

Εάν στις ως άνω περιπτώσεις (α) έως (θ) η περίοδος αποκλεισμού δεν έχει καθοριστεί με αμετάκλητη απόφαση, αυτή ανέρχεται σε τρία (3) έτη από την ημερομηνία έκδοσης πράξης που βεβαιώνει το σχετικό γεγονός.⁵³

2.2.3.5. ΔΕΝ ΕΦΑΡΜΟΖΕΤΑΙ

2.2.3.6. Ο οικονομικός φορέας αποκλείεται σε οποιοδήποτε χρονικό σημείο κατά τη διάρκεια της διαδικασίας σύναψης της παρούσας σύμβασης, όταν αποδεικνύεται ότι βρίσκεται, λόγω πράξεων ή παραλείψεων του, είτε πριν είτε κατά τη διαδικασία, σε μία από τις ως άνω περιπτώσεις.

2.2.3.7. Οικονομικός φορέας που εμπίπτει σε μια από τις καταστάσεις που αναφέρονται στις παραγράφους 2.2.3.1 και 2.2.3.4, εκτός από την περ. β αυτής, μπορεί να προσκομίζει στοιχεία⁵⁴, προκειμένου να αποδείξει ότι τα μέτρα που έλαβε επαρκούν για να αποδείξουν την αξιοπιστία του, παρότι συντρέχει ο σχετικός λόγος αποκλεισμού (αυτοκάθαρση). Για τον σκοπό αυτόν, ο οικονομικός φορέας αποδεικνύει ότι έχει καταβάλει ή έχει δεσμευθεί να καταβάλει αποζημίωση για ζημιές που προκλήθηκαν από το ποινικό αδίκημα ή το παράπτωμα, ότι έχει διευκρινίσει τα γεγονότα και τις περιστάσεις με ολοκληρωμένο τρόπο, μέσω ενεργού συνεργασίας με τις ερευνητικές αρχές, και έχει λάβει συγκεκριμένα τεχνικά και οργανωτικά μέτρα, καθώς και μέτρα σε επίπεδο προσωπικού κατάλληλα για την αποφυγή περαιτέρω ποινικών αδικημάτων ή παραπτωμάτων. Τα μέτρα που λαμβάνονται από τους οικονομικούς φορείς αξιολογούνται σε συνάρτηση με τη σοβαρότητα και τις ιδιαίτερες περιστάσεις του ποινικού αδικήματος ή του παραπτώματος. Εάν τα στοιχεία κριθούν επαρκή, ο εν λόγω οικονομικός φορέας δεν αποκλείεται από τη διαδικασία σύναψης σύμβασης. Αν τα μέτρα κριθούν ανεπαρκή, γνωστοποιείται στον οικονομικό φορέα το σκεπτικό της απόφασης αυτής. Οικονομικός φορέας που έχει αποκλειστεί, σύμφωνα με τις κείμενες διατάξεις, με τελεσίδικη απόφαση, σε εθνικό επίπεδο, από τη συμμετοχή σε διαδικασίες σύναψης σύμβασης ή ανάθεσης παραχώρησης δεν μπορεί να κάνει χρήση της ανωτέρω δυνατότητας κατά την περίοδο του αποκλεισμού που ορίζεται στην εν λόγω απόφαση⁵⁵.

⁵³ Παρ. 10 του άρθρου 73 ν.4412/2016.Επίσης, πρβλ. υπ' αριθμ. πρωτ. 6271/30-11-2018 έγγραφο της Αρχής (ΑΔΑ Ψ3Κ8ΟΞΤΒ-09Β) σχετικά με την απόφαση ΔΕΕ της 24 Οκτωβρίου 2018 στην υπόθεση C-124/2017.

⁵⁴ Σχετικά με την προσκόμιση αποδείξεων για τα επανορθωτικά μέτρα βλ. την απόφαση της 14ης Ιανουαρίου 2021 του ΔΕΕ στην υπόθεση C-387/19

⁵⁵ Παρ. 7 άρθρου 73 ν. 4412/2016.

2.2.3.8. Η απόφαση για την διαπίστωση της επάρκειας ή μη των επανορθωτικών μέτρων κατά την προηγούμενη παράγραφο εκδίδεται σύμφωνα με τα οριζόμενα στις παρ. 8 και 9 του άρθρου 73 του ν. 4412/2016⁵⁶.

2.2.3.9. Οικονομικός φορέας, σε βάρος του οποίου έχει επιβληθεί η κύρωση του οριζόντιου αποκλεισμού σύμφωνα με τις κείμενες διατάξεις και για το χρονικό διάστημα που αυτή ορίζει, αποκλείεται από την παρούσα διαδικασία σύναψης της σύμβασης.

2.2.4 Καταλληλότητα άσκησης επαγγελματικής δραστηριότητας⁵⁷

Οι οικονομικοί φορείς που συμμετέχουν στη διαδικασία σύναψης της παρούσας σύμβασης απαιτείται να ασκούν εμπορική ή βιομηχανική ή βιοτεχνική δραστηριότητα συναφή με το αντικείμενο της προμήθειας.

Οι οικονομικοί φορείς που είναι εγκατεστημένοι σε κράτος μέλος της Ευρωπαϊκής Ένωσης απαιτείται να είναι εγγεγραμμένοι σε ένα από τα επαγγελματικά ή εμπορικά μητρώα που τηρούνται στο κράτος εγκατάστασής τους ή να ικανοποιούν οποιαδήποτε άλλη απαίτηση ορίζεται στο Παράρτημα XI του Προσαρτήματος Α' του ν. 4412/2016.

Στην περίπτωση οικονομικών φορέων εγκατεστημένων σε κράτος μέλος του Ευρωπαϊκού Οικονομικού Χώρου (Ε.Ο.Χ) ή σε τρίτες χώρες που προσχωρήσει στη ΣΔΣ, ή σε τρίτες χώρες που δεν εμπίπτουν στην προηγούμενη περίπτωση και έχουν συνάψει διμερείς ή πολυμερείς συμφωνίες με την Ένωση σε θέματα διαδικασιών ανάθεσης δημοσίων συμβάσεων, απαιτείται να είναι εγγεγραμμένοι σε αντίστοιχα επαγγελματικά ή εμπορικά μητρώα.

Οι εγκατεστημένοι στην Ελλάδα οικονομικοί φορείς απαιτείται να είναι εγγεγραμμένοι στο Βιοτεχνικό ή Εμπορικό ή Βιομηχανικό Επιμελητήριο ή στο Μητρώο Κατασκευαστών Αμυντικού Υλικού⁵⁸

Στην περίπτωση ένωσης οικονομικών φορέων η καταλληλότητα άσκησης επαγγελματικής δραστηριότητας θα πρέπει να καλύπτεται από όλα τα μέλη της ένωσης.

2.2.5 Οικονομική και χρηματοοικονομική επάρκεια⁵⁹

Όσον αφορά την οικονομική και χρηματοοικονομική επάρκεια για την παρούσα διαδικασία σύναψης σύμβασης, **δεν απαιτείται.**

2.2.6 Τεχνική και επαγγελματική ικανότητα⁶⁰

Όσον αφορά στην τεχνική και επαγγελματική ικανότητα για την παρούσα διαδικασία σύναψης σύμβασης, οι οικονομικοί φορείς απαιτείται να καταθέσουν τα κάτωθι:

α) κατά τη διάρκεια των δύο τελευταίων ετών (2019,2020)⁶¹, να έχουν εκτελέσει τουλάχιστον μία (1) σύμβαση προμηθειών του συγκεκριμένου τύπου, ύψους έως 250.000,00 ευρώ.

β) τα υπό προμήθεια όργανα και κατασκευές να πληρούν τις προδιαγραφές που προβλέπονται για εξοπλισμό παιδικών χαρών (Πρότυπα EN 1176, EN 1177 και EN71) και

γ) οι συμμετέχοντες φορείς να διαθέτουν και να προσκομίσουν όλα τα απαιτούμενα έγγραφα και δικαιολογητικά της μελέτης (παραρτήματα 1,2).

⁵⁶ Πρβλ. απόφαση υπ' αριθμ. 49341 -19/05/2020 (ΦΕΚ 385 τεύχος ΥΟΔΔ, 25-05-2020), η οποία εξακολουθεί να ισχύει έως την έκδοση της απόφασης της παρ. 9 του άρθρου 73 του ν. 4412/2016.

⁵⁷ Άρθρο 75 παρ. 2 ν. 4412/2016.

⁵⁸ Παράρτημα XI Προσαρτήματος Α ν. 4412/2016.

⁵⁹ Άρθρο 75 παρ. 3 ν. 4412/2016. Επισημαίνεται, περαιτέρω, ότι οι Α.Α. μπορούν (χωρίς αυτό να είναι υποχρεωτικό) να διαμορφώσουν την παρούσα παράγραφο είτε απαιτώντας, ως προς τα κριτήρια που επιλέγουν, ελάχιστα επίπεδα οικονομικής και χρηματοοικονομικής επάρκειας, τα οποία πρέπει να καλύπτουν οι προσφέροντες οικονομικοί φορείς με αναφορά σε συγκεκριμένα μεγέθη (π.χ. κύκλος εργασιών 200.000 ευρώ τα 3 τελευταία έτη), είτε ζητώντας από τους οικονομικούς φορείς να δηλώσουν τις ζητούμενες πληροφορίες αναφέροντας τη μεθοδολογία με την οποία θα αξιολογήσουν τις πληροφορίες αυτές.

⁶⁰ Άρθρο 75 παρ. 4 ν. 4412/2016.

⁶¹ Οι Α.Α. μπορούν να ζητούν έως τρία έτη και να λαμβάνουν υπόψη στοιχεία συμβάσεων που εκτελέστηκαν/παραδόθηκαν πριν από την τελευταία τριετία.

(τα πιστοποιητικά που αναφέρονται στη μελέτη του παραρτήματος 1 , να έχουν εκδοθεί από επίσημα ινστιτούτα ελέγχου ποιότητας ή υπηρεσίες αναγνωρισμένων ικανοτήτων, με τα οποία (πιστοποιητικά) βεβαιώνεται η καταλληλότητα των προϊόντων, επαληθευόμενη με παραπομπές στις τεχνικές προδιαγραφές ή σε πρότυπα.)

Η αναθέτουσα αρχή αναγνωρίζει ισοδύναμα πιστοποιητικά από οργανισμούς εδρεύοντες σε άλλα κράτη – μέλη.

Σε περίπτωση ένωσης οικονομικών φορέων ,οι παραπάνω ελάχιστες απαιτήσεις θα πρέπει να καλύπτονται αθροιστικά από όλα τα μέλη.

2.2.7 Πρότυπα διασφάλισης ποιότητας και πρότυπα περιβαλλοντικής διαχείρισης⁶²

Οι οικονομικοί φορείς για την παρούσα διαδικασία σύναψης σύμβασης οφείλουν να συμμορφώνονται με:

α) να διαθέτουν σύστημα διασφάλισης ποιότητας ISO 9001:2015 με πεδίο πιστοποίησης σχετικό με παιδικές χαρές, εκδοθέν στο όνομα του διαγωνιζομένου ή του υπεύθυνου που θα αναλάβει την εγκατάσταση των προσφερόμενων ειδών ⁶³

β) να διαθέτουν σύστημα περιβαλλοντικής διαχείρισης ISO 14001:2015 με πεδίο πιστοποίησης σχετικό με παιδικές χαρές, εκδοθέν στο όνομα του διαγωνιζομένου ή του υπεύθυνου που θα αναλάβει την εγκατάσταση των προσφερόμενων ειδών. ⁶⁴

σε κάθε περίπτωση τα παραπάνω α) και β) να συνοδεύονται επί ποινή αποκλεισμού με υπεύθυνη δήλωση του οικονομικού φορέα στην οποία θα δηλώνει τον υπεύθυνο της εγκατάστασης

Η αναθέτουσα αρχή αναγνωρίζει ισοδύναμα πιστοποιητικά που έχουν εκδοθεί από φορείς διαπιστευμένους από ισοδύναμους Οργανισμούς διαπίστευσης, εδρεύοντες και σε άλλα κράτη - μέλη. Επίσης, κάνει δεκτά άλλα αποδεικτικά στοιχεία για ισοδύναμα μέτρα διασφάλισης ποιότητας, εφόσον ο ενδιαφερόμενος οικονομικός φορέας δεν είχε τη δυνατότητα να αποκτήσει τα εν λόγω πιστοποιητικά εντός των σχετικών προθεσμιών για λόγους για τους οποίους δεν ευθύνεται ο ίδιος, υπό την προϋπόθεση

⁶² Άρθρο 82 ν. 4412/2016. Επισημαίνεται ότι τα πρότυπα είναι προαιρετικά, ήτοι τίθενται στην παρούσα διακήρυξη, κατά την κρίση και τη διακριτική ευχέρεια της Α.Α. και πρέπει να σχετίζονται και να είναι ανάλογα με το αντικείμενο της σύμβασης.

⁶³ Οι Α.Α., εφόσον απαιτούν την προσκόμιση πιστοποιητικών εκδιδόμενων από ανεξάρτητους οργανισμούς που βεβαιώνουν ότι ο οικονομικός φορέας συμμορφώνεται με ορισμένα πρότυπα διασφάλισης ποιότητας, συμπεριλαμβανομένης της προσβασιμότητας για άτομα με ειδικές ανάγκες, παραπέμπουν σε συστήματα διασφάλισης ποιότητας τα οποία βασίζονται στη σχετική σειρά ευρωπαϊκών προτύπων και έχουν πιστοποιηθεί από διαπιστευμένους οργανισμούς. Αναγνωρίζουν ισοδύναμα πιστοποιητικά από οργανισμούς εδρεύοντες σε άλλα κράτη - μέλη. Επίσης, κάνουν δεκτά άλλα αποδεικτικά στοιχεία για ισοδύναμα μέτρα διασφάλισης ποιότητας, εφόσον ο ενδιαφερόμενος οικονομικός φορέας δεν είχε τη δυνατότητα να αποκτήσει τα εν λόγω πιστοποιητικά εντός των σχετικών προθεσμιών για λόγους για τους οποίους δεν ευθύνεται ο ίδιος, υπό την προϋπόθεση ότι ο οικονομικός φορέας αποδεικνύει ότι τα προτεινόμενα μέτρα διασφάλισης ποιότητας πληρούν τα απαιτούμενα πρότυπα διασφάλισης ποιότητας. Τα πιστοποιητικά που ζητούνται πρέπει να έχουν εκδοθεί από ανεξάρτητους οργανισμούς και να βεβαιώνουν ότι ο οικονομικός φορέας συμμορφώνεται με τα απαιτούμενα πρότυπα διασφάλισης ποιότητας, συμπεριλαμβανομένης της προσβασιμότητας για άτομα με ειδικές ανάγκες και να πληρούν όλες τις άλλες απαιτήσεις που προβλέπονται στο άρθρο 82 παρ.1 του ν. 4412/2016.

⁶⁴ Εάν οι Α.Α. απαιτούν την υποβολή πιστοποιητικών εκδιδόμενων από ανεξάρτητους οργανισμούς που να βεβαιώνουν ότι ο οικονομικός φορέας συμμορφώνεται με συγκεκριμένα συστήματα ή πρότυπα όσον αφορά την περιβαλλοντική διαχείριση, παραπέμπουν στο σύστημα οικολογικής διαχείρισης και ελέγχου (EMAS) της Ένωσης ή σε άλλα συστήματα περιβαλλοντικής διαχείρισης που έχουν αναγνωριστεί, σύμφωνα με το άρθρο 45 του Κανονισμού (ΕΚ) αριθμ. 1221/2009 ή σε άλλα πρότυπα περιβαλλοντικής διαχείρισης βασισμένα σε αντίστοιχα ευρωπαϊκά ή διεθνή πρότυπα που έχουν εκδοθεί από διαπιστευμένους οργανισμούς. Οι Α.Α. αναγνωρίζουν ισοδύναμα πιστοποιητικά από οργανισμούς εδρεύοντες σε άλλα κράτη - μέλη.

Όταν ο οικονομικός φορέας τεκμηριωμένα δεν έχει πρόσβαση στα εν λόγω πιστοποιητικά ή δεν έχει τη δυνατότητα να τα αποκτήσει εντός των σχετικών προθεσμιών, για λόγους για τους οποίους δεν ευθύνεται ο ίδιος, οι Α.Α. αποδέχονται επίσης άλλα αποδεικτικά μέσα μέτρων περιβαλλοντικής διαχείρισης, υπό την προϋπόθεση ότι ο ενδιαφερόμενος οικονομικός φορέας αποδεικνύει ότι τα συγκεκριμένα μέτρα είναι ισοδύναμα με εκείνα που απαιτούνται βάσει του εφαρμοστέου συστήματος ή του προτύπου περιβαλλοντικής διαχείρισης. Τα πιστοποιητικά που ζητούνται από τις Α.Α. πρέπει να έχουν εκδοθεί από ανεξάρτητους οργανισμούς και να βεβαιώνουν ότι ο οικονομικός φορέας συμμορφώνεται με τα απαιτούμενα συστήματα ή πρότυπα περιβαλλοντικής διαχείρισης και να πληρούν όλες τις άλλες απαιτήσεις που προβλέπονται στο άρθρο 82 παρ.2 του ν. 4412/2016.

ότι ο οικονομικός φορέας αποδεικνύει ότι τα προτεινόμενα μέτρα διασφάλισης ποιότητας πληρούν τα απαιτούμενα πρότυπα διασφάλισης ποιότητας.

2.2.8 Στήριξη στην ικανότητα τρίτων – Υπεργολαβία

2.2.8.1. Στήριξη στην ικανότητα τρίτων⁶⁵

Οι οικονομικοί φορείς μπορούν, όσον αφορά στα κριτήρια της οικονομικής και χρηματοοικονομικής επάρκειας (της παραγράφου 2.2.5) και τα σχετικά με την τεχνική και επαγγελματική ικανότητα (της παραγράφου 2.2.6), να στηρίζονται στις ικανότητες άλλων φορέων, ασχέτως της νομικής φύσης των δεσμών τους με αυτούς⁶⁶. Στην περίπτωση αυτή, αποδεικνύουν ότι θα έχουν στη διάθεσή τους τους αναγκαίους πόρους, με την προσκόμιση της σχετικής δέσμευσης των φορέων στην ικανότητα των οποίων στηρίζονται.

Υπό τους ίδιους όρους οι ενώσεις οικονομικών φορέων μπορούν να στηρίζονται στις ικανότητες των συμμετεχόντων στην ένωση ή άλλων φορέων.

Η εκτέλεση των κάτωθι εργασιών/ καθηκόντων : προμήθεια και εγκατάσταση εξοπλισμού παιδικών χαρών γίνεται υποχρεωτικά από αυτόν που ο προσφέροντας δηλώνει ως υπεύθυνο για την εγκατάσταση . Το ίδιο ισχύει αν η προσφορά υποβάλλεται από ένωση οικονομικών φορέων ⁶⁷.

Η αναθέτουσα αρχή ελέγχει αν οι φορείς, στις ικανότητες των οποίων προτίθεται να στηριχθεί ο οικονομικός φορέας, πληρούν κατά περίπτωση τα σχετικά κριτήρια επιλογής και εάν συντρέχουν λόγοι αποκλεισμού της παραγράφου 2.2.3.. Ο οικονομικός φορέας υποχρεούται να αντικαταστήσει έναν φορέα στην ικανότητα του οποίου στηρίζεται, εφόσον ο τελευταίος δεν πληροί το σχετικό κριτήριο επιλογής ή για τον οποίο συντρέχουν λόγοι αποκλεισμού, εντός προθεσμίας τριάντα (30) ημερών από την σχετική πρόσκληση της αναθέτουσας αρχής, η οποία απευθύνεται στον οικονομικό φορέα μέσω της λειτουργικότητας «Επικοινωνία» του ΕΣΗΔΗΣ. Ο φορέας που αντικαθιστά φορέα του προηγούμενου εδαφίου δεν επιτρέπεται να αντικατασταθεί εκ νέου.

2.2.8.2. Υπεργολαβία

Ο οικονομικός φορέας αναφέρει στην προσφορά του το τμήμα της σύμβασης που προτίθεται να αναθέσει υπό μορφή υπεργολαβίας σε τρίτους, καθώς και τους υπεργολάβους που προτείνει. Στην περίπτωση που ο προσφέρων αναφέρει στην προσφορά του ότι προτίθεται να αναθέσει τμήμα(τα) της σύμβασης υπό μορφή υπεργολαβίας σε τρίτους σε ποσοστό που υπερβαίνει το τριάντα τοις εκατό (30%) της συνολικής αξίας της σύμβασης, η αναθέτουσα αρχή ελέγχει ότι δεν συντρέχουν οι λόγοι αποκλεισμού της παραγράφου 2.2.3 της παρούσας⁶⁸. Ο οικονομικός φορέας υποχρεούται να αντικαταστήσει έναν υπεργολάβο, εφόσον συντρέχουν στο πρόσωπό του λόγοι αποκλεισμού της ως άνω παραγράφου 2.2.3..

2.2.9 Κανόνες απόδειξης ποιοτικής επιλογής

Το δικαίωμα συμμετοχής των οικονομικών φορέων και οι όροι και προϋποθέσεις συμμετοχής τους, όπως ορίζονται στις παραγράφους 2.2.1 έως 2.2.8, κρίνονται κατά την υποβολή της προσφοράς δια του ΕΕΕΣ, κατά τα οριζόμενα στην παράγραφο 2.2.9.1, κατά την υποβολή των δικαιολογητικών της παραγράφου 2.2.9.2 και κατά τη σύναψη της σύμβασης δια της υπεύθυνης δήλωσης, της περ. δ' της παρ. 3 του άρθρου 105 του ν. 4412/2016.

⁶⁵ Άρθρο 78 ν. 4412/2016

⁶⁶ Δύνανται, επίσης, να στηρίζονται και στις ικανότητες του/ των υπεργολάβων, στους οποίους προτίθενται να αναθέσουν την εκτέλεση τμήματος/ τμημάτων της υπό ανάθεσης σύμβασης.

⁶⁷ Δυνατότητα της Α.Α. σύμφωνα με το άρθρο 78 παρ. 2 ν. 4412/2016 να απαιτεί την εκτέλεση ορισμένων κρίσιμων καθηκόντων απευθείας από τον ίδιο τον προσφέροντα ή, αν η προσφορά υποβάλλεται από ένωση οικονομικών φορέων, από έναν από τους συμμετέχοντες στην ένωση αυτή. Τίθεται κατά την κρίση της Α.Α., άλλως διαγράφεται.

⁶⁸ Ο όρος αυτός μπορεί να τεθεί, κατά την κρίση της αναθέτουσας αρχής, και στην περίπτωση ποσοστού μικρότερου του 30% της εκτιμώμενης αξίας της σύμβασης (πρβλ. παρ. 5 άρθρου 131 του ν. 4412/2016).

Στην περίπτωση που ο οικονομικός φορέας στηρίζεται στις ικανότητες άλλων φορέων, σύμφωνα με την παράγραφο 2.2.8. της παρούσας, οι φορείς στην ικανότητα των οποίων στηρίζεται υποχρεούνται να αποδεικνύουν, κατά τα οριζόμενα στις παραγράφους 2.2.9.1 και 2.2.9.2, ότι δεν συντρέχουν οι λόγοι αποκλεισμού της παραγράφου 2.2.3 της παρούσας και ότι πληρούν τα σχετικά κριτήρια επιλογής κατά περίπτωση⁶⁹.

Στην περίπτωση που ο οικονομικός φορέας αναφέρει στην προσφορά του ότι προτίθεται να αναθέσει τμήμα(τα) της σύμβασης υπό μορφή υπεργολαβίας σε τρίτους σε ποσοστό που υπερβαίνει το τριάντα τοις εκατό (30%) της συνολικής αξίας της σύμβασης, οι υπεργολάβοι υποχρεούνται να αποδεικνύουν, κατά τα οριζόμενα στις παραγράφους 2.2.9.1 και 2.2.9.2, ότι δεν συντρέχουν οι λόγοι αποκλεισμού της παραγράφου 2.2.3 της παρούσας⁷⁰.

Αν επέλθουν μεταβολές στις προϋποθέσεις τις οποίες οι προσφέροντες δηλώσουν ότι πληρούν, σύμφωνα με το παρόν άρθρο, οι οποίες επέλθουν ή για τις οποίες λάβουν γνώση μετά την συμπλήρωση του ΕΕΕΣ και μέχρι την ημέρα της έγγραφης πρόσκλησης για την σύναψη του συμφωνητικού οι προσφέροντες οφείλουν να ενημερώσουν αμελλητί την αναθέτουσα αρχή⁷¹.

2.2.9.1 Προκαταρκτική απόδειξη κατά την υποβολή προσφορών

Προς προκαταρκτική απόδειξη ότι οι προσφέροντες οικονομικοί φορείς: α) δεν βρίσκονται σε μία από τις καταστάσεις της παραγράφου 2.2.3 και β) πληρούν τα σχετικά κριτήρια επιλογής των παραγράφων 2.2.4, 2.2.5, 2.2.6 και 2.2.7 της παρούσας, προσκομίζουν κατά την υποβολή της προσφοράς τους, ως δικαιολογητικό συμμετοχής, το προβλεπόμενο από το άρθρο 79 παρ. 1 και 3 του ν. 4412/2016 Ευρωπαϊκό Ενιαίο Έγγραφο Σύμβασης (ΕΕΕΣ), σύμφωνα με το επισυναπτόμενο στην παρούσα Παράρτημα 3, το οποίο ισοδυναμεί με ενημερωμένη υπεύθυνη δήλωση, με τις συνέπειες του ν. 1599/1986. Το ΕΕΕΣ⁷² καταρτίζεται βάσει του τυποποιημένου εντύπου του Παραρτήματος 2 του Κανονισμού (ΕΕ) 2016/7 και συμπληρώνεται από τους προσφέροντες οικονομικούς φορείς σύμφωνα με τις οδηγίες του Παραρτήματος 1.⁷³

Το ΕΕΕΣ φέρει υπογραφή με ημερομηνία εντός του χρονικού διαστήματος κατά το οποίο μπορούν να υποβάλλονται προσφορές. Αν στο διάστημα που μεσολαβεί μεταξύ της ημερομηνίας υπογραφής του ΕΕΕΣ και της καταληκτικής ημερομηνίας υποβολής προσφορών έχουν επέλθει μεταβολές στα δηλωθέντα στοιχεία, εκ μέρους του, στο ΕΕΕΣ, ο οικονομικός φορέας αποσύρει την προσφορά του, χωρίς να απαιτείται απόφαση της αναθέτουσας αρχής. Στη συνέχεια μπορεί να την υποβάλει εκ νέου με επίκαιρο ΕΕΕΣ.⁷⁴

Ο οικονομικός φορέας δύναται να διευκρινίζει τις δηλώσεις και πληροφορίες που παρέχει στο ΕΕΕΣ με συνοδευτική υπεύθυνη δήλωση, την οποία υποβάλλει μαζί με αυτό.⁷⁵

Κατά την υποβολή του ΕΕΕΣ, καθώς και της συνοδευτικής υπεύθυνης δήλωσης, είναι δυνατή, με μόνη την υπογραφή του κατά περίπτωση εκπροσώπου του οικονομικού φορέα, η προκαταρκτική απόδειξη των λόγων αποκλεισμού που αναφέρονται στην παράγραφο 2.2.3 της παρούσας, για το σύνολο των φυσικών προσώπων που είναι μέλη του διοικητικού, διευθυντικού ή εποπτικού οργάνου του ή έχουν εξουσία εκπροσώπησης, λήψης αποφάσεων ή ελέγχου σε αυτόν.

⁶⁹ Άρθρο 78 παρ. 1 ν. 4412/2016.

⁷⁰ Άρθρο 131 παρ. 6 ν. 4412/2016

⁷¹ Άρθρο 104 σε συνδυασμό με τις παρ. 4 και 5 του άρθρου 105 του ν. 4412/2016

⁷² Το ΕΕΕΣ περιλαμβάνει τα ακόλουθα Μέρη: Μέρος I Πληροφορίες σχετικά με τη διαδικασία σύναψης σύμβασης και την αναθέτουσα αρχή, Μέρος II Πληροφορίες σχετικά με τον οικονομικό φορέα, Μέρος III Κριτήρια αποκλεισμού, Μέρος IV Κριτήρια Επιλογής, Μέρος VI Τελικές δηλώσεις.

⁷³ Από τις 2-5-2019, παρέχεται η ηλεκτρονική υπηρεσία [Promitheus ESPDint \(https://espint.eprocurement.gov.gr/\)](https://espint.eprocurement.gov.gr/) που προσφέρει τη δυνατότητα ηλεκτρονικής σύνταξης και διαχείρισης του Ευρωπαϊκού Ενιαίου Εγγράφου Σύμβασης (ΕΕΕΣ). Μπορείτε να δείτε τη σχετική ανακοίνωση στη Διαδικτυακή Πύλη του ΕΣΗΔΗΣ www.promitheus.gov.gr Πρβλ και το Διορθωτικό (Επίσημη Εφημερίδα της Ευρωπαϊκής Ένωσης L 17/65 της 23ης Ιανουαρίου 2018) στον Εκτελεστικό Κανονισμό (ΕΕ) 2016/7 για την καθιέρωση του τυποποιημένου εντύπου για το Ευρωπαϊκό Ενιαίο Έγγραφο Προμήθειας, με το οποίο επιλύθηκαν τα σχετικά ζητήματα ορολογίας που υπήρχαν στο αρχικό επίσημο ελληνικό κείμενο του Εκτελεστικού Κανονισμού, Μπορείτε να δείτε το σχετικό Διορθωτικό στην ακόλουθη διαδρομή [https://eur-lex.europa.eu/legal-content/EL/TXT/HTML/?uri=CELEX:32016R0007R\(01\)&from=EL](https://eur-lex.europa.eu/legal-content/EL/TXT/HTML/?uri=CELEX:32016R0007R(01)&from=EL)

⁷⁴ Άρθρο 79Α παρ. 4 του ν. 4412/2016

⁷⁵ Άρθρο 79 παρ. 9 του ν. 4412/2016

Ως εκπρόσωπος του οικονομικού φορέα νοείται ο νόμιμος εκπρόσωπος αυτού, όπως προκύπτει από το ισχύον καταστατικό ή το πρακτικό εκπροσώπησης του κατά το χρόνο υποβολής της προσφοράς ή το αρμοδίως εξουσιοδοτημένο φυσικό πρόσωπο να εκπροσωπεί τον οικονομικό φορέα για διαδικασίες σύναψης συμβάσεων ή για συγκεκριμένη διαδικασία σύναψης σύμβασης.

Στην περίπτωση υποβολής προσφοράς από ένωση οικονομικών φορέων το ΕΕΕΣ υποβάλλεται χωριστά από κάθε μέλος της ένωσης. Στο ΕΕΕΣ απαραίτητως πρέπει να προσδιορίζεται η έκταση και το είδος της συμμετοχής του (συμπεριλαμβανομένης της κατανομής αμοιβής μεταξύ τους) κάθε μέλους της ένωσης, καθώς και ο εκπρόσωπος/συντονιστής αυτής⁷⁶.

Ο οικονομικός φορέας φέρει την ειδική υποχρέωση, να δηλώσει, μέσω του ΕΕΕΣ,⁷⁷ την κατάστασή του σε σχέση με τους λόγους που προβλέπονται στο άρθρο 73 του ν. 4412/2016 και την παράγραφο 2.2.3 της παρούσης⁷⁸ και ταυτόχρονα να επικαλεσθεί και τυχόν ληφθέντα μέτρα προς αποκατάσταση της αξιοπιστίας του.

Ιδίως επισημαίνεται ότι κατά την απάντηση οικονομικού φορέα στο σχετικό πεδίο του ΕΕΕΣ για τυχόν σύναψη συμφωνιών με άλλους οικονομικούς φορείς με στόχο τη στρέβλωση του ανταγωνισμού, η συνδρομή περιστάσεων, όπως η πάροδος της τριετούς περιόδου της ισχύος του λόγου αποκλεισμού (παραγράφου 10 του άρθρου 73) ή η εφαρμογή της διάταξης της παραγράφου 3β του άρθρου 44 του ν. 3959/2011, σύμφωνα με την περ. γ της παραγράφου 2.2.3.4 της παρούσης, αναλύεται στο σχετικό πεδίο που προβάλλει κατόπιν θετικής απάντησης⁷⁹.

Όσον αφορά στις υποχρεώσεις του ως προς την καταβολή φόρων ή εισφορών κοινωνικής ασφάλισης (περ. α' και β' της παρ. 2 του άρθρου 73 του ν. 4412/2016) αυτές θεωρείται ότι δεν έχουν αθετηθεί εφόσον δεν έχουν καταστεί ληξιπρόθεσμες ή εφόσον έχουν υπαχθεί σε δεσμευτικό διακανονισμό που τηρείται. Στην περίπτωση αυτή, ο οικονομικός φορέας δεν υποχρεούται να απαντήσει καταφατικά στο σχετικό πεδίο του ΕΕΕΣ με το οποίο ερωτάται εάν ο οικονομικός φορέας έχει ανεκπλήρωτες υποχρεώσεις όσον αφορά στην καταβολή φόρων ή εισφορών κοινωνικής ασφάλισης ή, κατά περίπτωση, εάν έχει αθετήσει τις παραπάνω υποχρεώσεις του⁸⁰.

2.2.9.2 Αποδεικτικά μέσα⁸¹

A. Για την απόδειξη της μη συνδρομής λόγων αποκλεισμού κατ' άρθρο 2.2.3 και της πλήρωσης των κριτηρίων ποιοτικής επιλογής κατά τις παραγράφους 2.2.4, 2.2.5, 2.2.6 και 2.2.7, οι οικονομικοί φορείς προσκομίζουν τα δικαιολογητικά του παρόντος. Η προσκόμιση των εν λόγω δικαιολογητικών γίνεται κατά τα οριζόμενα στο άρθρο 3.2 από τον προσωρινό ανάδοχο. Η αναθέτουσα αρχή μπορεί να ζητεί από προσφέροντες, σε οποιοδήποτε χρονικό σημείο κατά τη διάρκεια της διαδικασίας, να υποβάλλουν όλα ή ορισμένα δικαιολογητικά, όταν αυτό απαιτείται για την ορθή διεξαγωγή της διαδικασίας.

Οι οικονομικοί φορείς δεν υποχρεούνται να υποβάλλουν δικαιολογητικά ή άλλα αποδεικτικά στοιχεία, αν και στο μέτρο που η αναθέτουσα αρχή έχει τη δυνατότητα να λαμβάνει τα πιστοποιητικά ή τις συναφείς πληροφορίες απευθείας μέσω πρόσβασης σε εθνική βάση δεδομένων σε οποιοδήποτε κράτος - μέλος της Ένωσης, η οποία διατίθεται δωρεάν, όπως εθνικό μητρώο συμβάσεων, εικονικό φάκελο επιχείρησης, ηλεκτρονικό σύστημα αποθήκευσης εγγράφων ή σύστημα προεπιλογής. Η δήλωση για την πρόσβαση σε εθνική βάση δεδομένων εμπεριέχεται στο Ευρωπαϊκό Ενιαίο Έγγραφο Σύμβασης (ΕΕΕΣ), στο οποίο περιέχονται επίσης οι πληροφορίες που απαιτούνται για τον συγκεκριμένο σκοπό, όπως η ηλεκτρονική διεύθυνση της βάσης δεδομένων, τυχόν δεδομένα αναγνώρισης και, κατά περίπτωση, η απαραίτητη δήλωση συναίνεσης.

⁷⁶ Άρθρο 96 παρ. 7 του ν. 4412/2016

⁷⁷ βλ. Δ.Ε.Ε. απόφαση της 19.6.2019, Meca, C-41/18, EU:C:2019:507, σκ. 28

⁷⁸ βλ. ενδεικτικά ΣτΕ 754/2020, 753/2020 (Δ' Τμήμα)

⁷⁹ Παρ. 1 του άρθρου 79 του ν. 4412/2016, όπως τροποποιήθηκε με την παρ. 5 του άρθρου 235 του ν. 4635/2019.

⁸⁰ Παρ. 2^α άρθρου 73 σε συνδυασμό με την παρ. 8 του άρθρου 79 του ν. 4412/2016

⁸¹ Άρθρο 80 ν. 4412/2016. Επισημαίνεται, περαιτέρω ότι η Α.Α. ζητάει από τους οικονομικούς φορείς να προσκομίσουν μόνο εκείνα τα αποδεικτικά μέσα που ανταποκρίνονται στους λόγους αποκλεισμού και στα κριτήρια επιλογής που έχει ορίσει στις παραγράφους 2.2.3 έως 2.2.8 της παρούσας. Εάν, για παράδειγμα, δεν απαιτήσει ελάχιστα επίπεδα χρηματοοικονομικής επάρκειας των οικονομικών φορέων, τότε δεν θα ζητήσει ούτε τα αποδεικτικά μέσα της παρ. Β.3 της παρούσας

Οι οικονομικοί φορείς δεν υποχρεούνται να υποβάλουν δικαιολογητικά, όταν η αναθέτουσα αρχή που έχει αναθέσει τη σύμβαση διαθέτει ήδη τα ως άνω δικαιολογητικά και αυτά εξακολουθούν να ισχύουν⁸².

Τα δικαιολογητικά του παρόντος υποβάλλονται και γίνονται αποδεκτά σύμφωνα με την παράγραφο 2.4.2.5. και 3.2 της παρούσας.

Τα αποδεικτικά έγγραφα συντάσσονται στην ελληνική γλώσσα ή συνοδεύονται από επίσημη μετάφρασή τους στην ελληνική γλώσσα σύμφωνα με την παράγραφο 2.1.4.

B. 1. Για την απόδειξη της μη συνδρομής των λόγων αποκλεισμού της παραγράφου 2.2.3 οι προσφέροντες οικονομικοί φορείς προσκομίζουν αντίστοιχα τα δικαιολογητικά που αναφέρονται παρακάτω.

Αν το αρμόδιο για την έκδοση των ανωτέρω κράτος-μέλος ή χώρα δεν εκδίδει τέτοιου είδους έγγραφα ή πιστοποιητικά ή όπου το έγγραφο ή τα πιστοποιητικά αυτά δεν καλύπτουν όλες τις περιπτώσεις που αναφέρονται στις παραγράφους 2.2.3.1 και 2.2.3.2 περ. α' και β', καθώς και στην περ. β' της παραγράφου 2.2.3.4, τα έγγραφα ή τα πιστοποιητικά μπορεί να αντικαθίστανται από ένορκη βεβαίωση ή, στα κράτη - μέλη ή στις χώρες όπου δεν προβλέπεται ένορκη βεβαίωση, από υπεύθυνη δήλωση του ενδιαφερομένου ενώπιον αρμόδιας δικαστικής ή διοικητικής αρχής, συμβολαιογράφου ή αρμόδιου επαγγελματικού ή εμπορικού οργανισμού του κράτους - μέλους ή της χώρας καταγωγής ή της χώρας όπου είναι εγκατεστημένος ο οικονομικός φορέας. Οι αρμόδιες δημόσιες αρχές παρέχουν, όπου κρίνεται αναγκαίο, επίσημη δήλωση στην οποία αναφέρεται ότι δεν εκδίδονται τα έγγραφα ή τα πιστοποιητικά της παρούσας παραγράφου ή ότι τα έγγραφα αυτά δεν καλύπτουν όλες τις περιπτώσεις που αναφέρονται στις παραγράφους 2.2.3.1 και 2.2.3.2 περ. α' και β', καθώς και στην περ. β' της παραγράφου 2.2.3.4. Οι επίσημες δηλώσεις καθίστανται διαθέσιμες μέσω του επιγραμμικού αποθετηρίου πιστοποιητικών (e-Certis) του άρθρου 81 του ν. 4412/2016.

Ειδικότερα οι οικονομικοί φορείς προσκομίζουν:

α) για την παράγραφο 2.2.3.1 απόσπασμα του σχετικού μητρώου, όπως του ποινικού μητρώου ή, ελλείψει αυτού, ισοδύναμο έγγραφο που εκδίδεται από αρμόδια δικαστική ή διοικητική αρχή του κράτους-μέλους ή της χώρας καταγωγής ή της χώρας όπου είναι εγκατεστημένος ο οικονομικός φορέας, από το οποίο προκύπτει ότι πληρούνται αυτές οι προϋποθέσεις, που να έχει εκδοθεί έως τρεις (3) μήνες πριν από την υποβολή του.

Η υποχρέωση προσκόμισης του ως άνω αποσπάσματος αφορά και στα μέλη του διοικητικού, διευθυντικού ή εποπτικού οργάνου του εν λόγω οικονομικού φορέα ή στα πρόσωπα που έχουν εξουσία εκπροσώπησης, λήψης αποφάσεων ή ελέγχου σε αυτό κατά τα ειδικότερα αναφερόμενα στην ως άνω παράγραφο 2.2.3.1,

β) για την παράγραφο 2.2.3.2 πιστοποιητικό που εκδίδεται από την αρμόδια αρχή του οικείου κράτους - μέλους ή χώρας, που να είναι εν ισχύ κατά το χρόνο υποβολής του, άλλως, στην περίπτωση που δεν αναφέρεται σε αυτό χρόνος ισχύος, που να έχει εκδοθεί έως τρεις (3) μήνες πριν από την υποβολή του.

Ιδίως οι οικονομικοί φορείς που είναι εγκατεστημένοι στην Ελλάδα προσκομίζουν:

i) Για την απόδειξη της εκπλήρωσης των φορολογικών υποχρεώσεων της παραγράφου 2.2.3.2 περίπτωση (α) αποδεικτικό ενημερότητας εκδιδόμενο από την Α.Α.Δ.Ε..

ii) Για την απόδειξη της εκπλήρωσης των υποχρεώσεων προς τους οργανισμούς κοινωνικής ασφάλισης της παραγράφου 2.2.3.2 περίπτωση α' πιστοποιητικό εκδιδόμενο από τον e-ΕΦΚΑ,

συνοδευόμενο από υπεύθυνη δήλωση του οικονομικού φορέα αναφορικά με τους οργανισμούς κοινωνικής ασφάλισης (στην περίπτωση που ο οικονομικός φορέας έχει την εγκατάστασή του στην Ελλάδα αφορά Οργανισμούς κύριας και επικουρικής ασφάλισης) στους οποίους οφείλει να καταβάλει εισφορές.

iii) Για την παράγραφο 2.2.3.2 περίπτωση α', πλέον των ως άνω πιστοποιητικών, υπεύθυνη δήλωση ότι δεν έχει εκδοθεί δικαστική ή διοικητική απόφαση με τελεσίδικη και δεσμευτική ισχύ για την αθέτηση των υποχρεώσεών τους όσον αφορά στην καταβολή φόρων ή εισφορών κοινωνικής ασφάλισης.

⁸² Άρθρο 79 παρ. 6 ν. 4412/2016.

γ) για την παράγραφο 2.2.3.4⁸³ περίπτωση β' πιστοποιητικό που εκδίδεται από την αρμόδια αρχή του οικείου κράτους - μέλους ή χώρας, που να έχει εκδοθεί έως τρεις (3) μήνες πριν από την υποβολή του.

Ιδίως οι οικονομικοί φορείς που είναι εγκατεστημένοι στην Ελλάδα προσκομίζουν:

i) Ενιαίο Πιστοποιητικό Δικαστικής Φερεγγυότητας από το αρμόδιο Πρωτοδικείο, από το οποίο προκύπτει ότι δεν τελούν υπό πτώχευση, πτωχευτικό συμβιβασμό ή υπό αναγκαστική διαχείριση ή δικαστική εκκαθάριση ή ότι δεν έχουν υπαχθεί σε διαδικασία εξυγίανσης. Για τις ΙΚΕ προσκομίζεται επιπλέον και πιστοποιητικό του Γ.Ε.Μ.Η. περί μη έκδοσης απόφασης λύσης ή κατάθεσης αίτησης λύσης του νομικού προσώπου, ενώ για τις ΕΠΕ προσκομίζεται επιπλέον πιστοποιητικό μεταβολών.

ii) Πιστοποιητικό του Γ.Ε.Μ.Η. από το οποίο προκύπτει ότι το νομικό πρόσωπο δεν έχει λυθεί και τεθεί υπό εκκαθάριση με απόφαση των εταίρων.

iii) Εκτύπωση της καρτέλας "Στοιχεία Μητρώου/ Επιχείρησης" από την ηλεκτρονική πλατφόρμα της Ανεξάρτητης Αρχής Δημοσίων Εσόδων, όπως αυτά εμφανίζονται στο taxisnet, από την οποία να προκύπτει η μη αναστολή της επιχειρηματικής δραστηριότητάς τους.

Προκειμένου για τα σωματεία και τους συνεταιρισμούς, το Ενιαίο Πιστοποιητικό Δικαστικής Φερεγγυότητας εκδίδεται για τα σωματεία από το αρμόδιο Πρωτοδικείο, και για τους συνεταιρισμούς για το χρονικό διάστημα έως τις 31.12.2019 από το Ειρηνοδικείο και μετά την παραπάνω ημερομηνία από το Γ.Ε.Μ.Η.

δ) Για τις λοιπές περιπτώσεις της παραγράφου 2.2.3.4, υπεύθυνη δήλωση του προσφέροντος οικονομικού φορέα ότι δεν συντρέχουν στο πρόσωπό του οι οριζόμενοι στην παράγραφο λόγοι αποκλεισμού⁸⁴.

ε) για την παράγραφο 2.2.3.9. υπεύθυνη δήλωση του προσφέροντος οικονομικού φορέα περί μη επιβολής σε βάρος του της κύρωσης του οριζόντιου αποκλεισμού, σύμφωνα τις διατάξεις της κείμενης νομοθεσίας.

B. 2. Για την απόδειξη της απαίτησης του άρθρου 2.2.4. (απόδειξη καταλληλότητας για την άσκηση επαγγελματικής δραστηριότητας) προσκομίζουν πιστοποιητικό/βεβαίωση του οικείου επαγγελματικού ή εμπορικού μητρώου του κράτους εγκατάστασης. Οι οικονομικοί φορείς που είναι εγκατεστημένοι σε κράτος μέλος της Ευρωπαϊκής Ένωσης προσκομίζουν πιστοποιητικό/βεβαίωση του αντίστοιχου επαγγελματικού ή εμπορικού μητρώου του Παραρτήματος XI του Προσαρτήματος Α' του ν. 4412/2016, με το οποίο πιστοποιείται αφενός η εγγραφή τους σε αυτό και αφετέρου το ειδικό επάγγελμά τους. Στην περίπτωση που χώρα δεν τηρεί τέτοιο μητρώο, το έγγραφο ή το πιστοποιητικό μπορεί να αντικαθίσταται από ένορκη βεβαίωση ή, στα κράτη - μέλη ή στις χώρες όπου δεν προβλέπεται ένορκη βεβαίωση, από υπεύθυνη δήλωση του ενδιαφερομένου ενώπιον αρμόδιας δικαστικής ή διοικητικής αρχής, συμβολαιογράφου ή αρμόδιου επαγγελματικού ή εμπορικού οργανισμού της χώρας καταγωγής ή της χώρας όπου είναι εγκατεστημένος ο οικονομικός φορέας ότι δεν τηρείται τέτοιο μητρώο και ότι ασκεί τη δραστηριότητα που απαιτείται για την εκτέλεση του αντικειμένου της υπό ανάθεση σύμβασης.⁸⁵

Οι εγκατεστημένοι στην Ελλάδα οικονομικοί φορείς προσκομίζουν βεβαίωση εγγραφής στο Βιοτεχνικό ή Εμπορικό ή Βιομηχανικό Επιμελητήριο ή στο Μητρώο Κατασκευαστών Αμυντικού Υλικού ή πιστοποιητικό που εκδίδεται από την οικεία υπηρεσία του Γ.Ε.Μ.Η. των ως άνω Επιμελητηρίων. Για την απόδειξη άσκησης γεωργικού ή κτηνοτροφικού επαγγέλματος, οι αναθέτουσες αρχές απαιτούν σχετική βεβαίωση άσκησης επαγγέλματος, από αρμόδια διοικητική αρχή ή αρχή Οργανισμού Τοπικής Αυτοδιοίκησης.

Επισημαίνεται ότι, τα δικαιολογητικά που αφορούν στην απόδειξη της απαίτησης του άρθρου 2.2.4 (απόδειξη καταλληλότητας για την άσκηση επαγγελματικής δραστηριότητας) γίνονται αποδεκτά, εφόσον έχουν εκδοθεί έως τριάντα (30) εργάσιμες ημέρες πριν από την υποβολή τους, εκτός εάν, σύμφωνα με τις ειδικότερες διατάξεις αυτών, φέρουν συγκεκριμένο χρόνο ισχύος.

B.3. Δεν υφίσταται

⁸³ Εφόσον η αναθέτουσα αρχή την επιλέξει ως λόγο αποκλεισμού.

⁸⁴ Παρ. 4 του άρθρου 74 του ν. 4412/2016

⁸⁵ Πρβλ. Παράρτημα XI Προσαρτήματος Α ν. 4412/2016. Επισημαίνεται ότι η Α.Α. απαιτεί στην εκάστοτε διακήρυξη, κατά περίπτωση, για τους εγκατεστημένους στην Ελλάδα οικονομικούς φορείς βεβαίωση εγγραφής σε ένα από τα σχετικά Επιμελητήρια/ Μητρώα, κατά περίπτωση .

B.4. Για την απόδειξη της τεχνικής ικανότητας της παραγράφου 2.2.6 οι οικονομικοί φορείς προσκομίζουν όλα τα απαραίτητα δικαιολογητικά και πιστοποιητικά όπως ορίζονται στο Παράρτημα Ι.

B.5. Για την απόδειξη της συμμόρφωσής τους με πρότυπα διασφάλισης ποιότητας και πρότυπα περιβαλλοντικής διαχείρισης της παραγράφου 2.2.7 οι οικονομικοί φορείς προσκομίζουν τα κάτωθι πιστοποιητικά: συμμόρφωση κατά ISO 9001 και ISO 14001 όπως ορίζεται στην παράγραφο 2.2.7.

B.6. Για την απόδειξη της νόμιμης εκπροσώπησης, στις περιπτώσεις που ο οικονομικός φορέας είναι νομικό πρόσωπο και εγγράφεται υποχρεωτικά ή προαιρετικά, κατά την κείμενη νομοθεσία, και δηλώνει την εκπροσώπηση και τις μεταβολές της σε αρμόδια αρχή (πχ ΓΕΜΗ), προσκομίζει σχετικό πιστοποιητικό ισχύουσας εκπροσώπησης, το οποίο πρέπει να έχει εκδοθεί έως τριάντα (30) εργάσιμες ημέρες πριν από την υποβολή του, εκτός αν αυτό φέρει συγκεκριμένο χρόνο ισχύος.

Ειδικότερα για τους ημεδαπούς οικονομικούς φορείς προσκομίζονται:

i) για την απόδειξη της νόμιμης εκπροσώπησης, στις περιπτώσεις που ο οικονομικός φορέας είναι νομικό πρόσωπο και υποχρεούται, κατά την κείμενη νομοθεσία, να δηλώνει την εκπροσώπηση και τις μεταβολές της στο ΓΕΜΗ⁸⁶, προσκομίζει σχετικό πιστοποιητικό ισχύουσας εκπροσώπησης⁸⁷, το οποίο πρέπει να έχει εκδοθεί έως τριάντα (30) εργάσιμες ημέρες πριν από την υποβολή του.

ii) Για την απόδειξη της νόμιμης σύστασης και των μεταβολών του νομικού προσώπου γενικό πιστοποιητικό μεταβολών του ΓΕΜΗ, εφόσον έχει εκδοθεί έως τρεις (3) μήνες πριν από την υποβολή του.

Στις λοιπές περιπτώσεις τα κατά περίπτωση νομιμοποιητικά έγγραφα σύστασης και νόμιμης εκπροσώπησης (όπως καταστατικά, πιστοποιητικά μεταβολών, αντίστοιχα ΦΕΚ, αποφάσεις συγκρότησης οργάνων διοίκησης σε σώμα, κλπ., ανάλογα με τη νομική μορφή του οικονομικού φορέα), συνοδευόμενα από υπεύθυνη δήλωση του νόμιμου εκπροσώπου ότι εξακολουθούν να ισχύουν κατά την υποβολή τους.

Σε περίπτωση που για τη διενέργεια της παρούσας διαδικασίας ανάθεσης έχουν χορηγηθεί εξουσίες σε πρόσωπο πλέον αυτών που αναφέρονται στα παραπάνω έγγραφα, προσκομίζεται επιπλέον απόφαση-πρακτικό του αρμοδίου καταστατικού οργάνου διοίκησης του νομικού προσώπου με την οποία χορηγήθηκαν οι σχετικές εξουσίες. Όσον αφορά τα φυσικά πρόσωπα, εφόσον έχουν χορηγηθεί εξουσίες σε τρίτα πρόσωπα, προσκομίζεται εξουσιοδότηση του οικονομικού φορέα.

⁸⁶ Σύμφωνα με το άρθρο 86 ν. 4635/2019 στο ΓΕΜΗ εγγράφονται υποχρεωτικά:

- α. η Ανώνυμη Εταιρεία που προβλέπεται στον ν. 4548/2018 (Α' 104), β. η Εταιρεία Περιορισμένης Ευθύνης που προβλέπεται στον ν. 3190/1955 (Α' 91),
- γ. η Ιδιωτική Κεφαλαιουχική Εταιρεία που προβλέπεται στον ν. 4072/2012 (Α' 86),
- δ. η Ομόρρυθμη και Ετερόρρυθμη (απλή ή κατά μετοχές) Εταιρεία που προβλέπονται στον ν. 4072/2012 (Α' 86), καθώς και οι ομόρρυθμοι εταίροι αυτών,
- ε. ο Αστικός Συνεταιρισμός του ν. 1667/1986 (Α' 196) (στον οποίο περιλαμβάνονται ο αλληλασφαλιστικός, ο πιστωτικός και ο οικοδομικός συνεταιρισμός),
- στ. η Κοιν.Σ.Ε.Π. που συστήνεται κατά τον ν. 4430/2016 (Α' 205) και
- ζ. η Κοι.Σ.Π.Ε. που συστήνεται κατά τον ν. 2716/1999 (Α' 96),
- η. η Αστική Εταιρεία με οικονομικό σκοπό (άρθρο 784 ΑΚ και 270 του ν. 4072/2012),
- θ. ο Ευρωπαϊκός Όμιλος Οικονομικού Σκοπού που προβλέπεται από τον Κανονισμό 2137/1985/ΕΟΚ (ΕΕΕΚ L. 199, διορθωτικό L. 247) και έχει την έδρα του στην ημεδαπή,
- ι. η Ευρωπαϊκή Εταιρεία που προβλέπεται στον Κανονισμό 2157/2001/ΕΚ (ΕΕΕΚ L. 294) και έχει την έδρα της στην ημεδαπή,
- ια. η Ευρωπαϊκή Συνεταιριστική Εταιρεία που προβλέπεται στον Κανονισμό 1435/2003/ΕΚ (ΕΕΕΚ L. 207) και έχει την έδρα της στην ημεδαπή,
- ιβ. τα υποκαταστήματα ή πρακτορεία που διατηρούν στην ημεδαπή οι αλλοδαπές εταιρείες που αναφέρονται στο άρθρο 29 της Οδηγίας (ΕΕ) 2017/1132 (ΕΕ L 169/30.6.2017) και έχουν έδρα σε κράτος - μέλος της Ευρωπαϊκής Ένωσης (Ε.Ε.),
- ιγ. τα υποκαταστήματα ή πρακτορεία που διατηρούν στην ημεδαπή οι αλλοδαπές εταιρείες που έχουν έδρα σε τρίτη χώρα και νομική μορφή ανάλογη με εκείνη των αλλοδαπών εταιριών που αναφέρεται στην περίπτωση ιβ',
- ιδ. τα υποκαταστήματα ή πρακτορεία, μέσω των οποίων ενεργούν εμπορικές πράξεις στην ημεδαπή τα φυσικά ή νομικά πρόσωπα ή ενώσεις προσώπων που έχουν την κύρια εγκατάσταση ή την έδρα τους στην αλλοδαπή και δεν εμπίπτουν στις περιπτώσεις ιβ' και ιγ',
- ιε. η Κοινοπραξία που καταχωρίζεται σύμφωνα με το άρθρο 293 παράγραφος 3 του ν. 4072/2012

⁸⁷ Το πιστοποιητικό Ισχύουσας Εκπροσώπησης (καταχωρίσεις μεταβολών εκπροσώπησης) παρουσιάζει τις σχετικές με τη διοίκηση και εκπροσώπηση της εταιρείας καταχωρίσεις/μεταβολές στο Γενικό Εμπορικό Μητρώο.

Το Αναλυτικό Πιστοποιητικό Εκπροσώπησης παρουσιάζει τα στοιχεία των προσώπων που διοικούν και εκπροσωπούν την εταιρεία αυτή τη στιγμή, καθώς και το εύρος των αρμοδιοτήτων τους

Οι αλλοδαποί οικονομικοί φορείς προσκομίζουν τα προβλεπόμενα, κατά τη νομοθεσία της χώρας εγκατάστασης, αποδεικτικά έγγραφα, και εφόσον δεν προβλέπονται, υπεύθυνη δήλωση του νόμιμου εκπροσώπου, από την οποία αποδεικνύονται τα ανωτέρω ως προς τη νόμιμη σύσταση, μεταβολές και εκπροσώπηση του οικονομικού φορέα.

Οι ως άνω υπεύθυνες δηλώσεις γίνονται αποδεκτές, εφόσον έχουν συνταχθεί μετά την κοινοποίηση της πρόσκλησης για την υποβολή των δικαιολογητικών.

Από τα ανωτέρω έγγραφα πρέπει να προκύπτουν η νόμιμη σύσταση του οικονομικού φορέα, όλες οι σχετικές τροποποιήσεις των καταστατικών, το/τα πρόσωπο/α που δεσμεύει/ουν νόμιμα την εταιρία κατά την ημερομηνία διενέργειας του διαγωνισμού (νόμιμος εκπρόσωπος, δικαίωμα υπογραφής κλπ.), τυχόν τρίτοι, στους οποίους έχει χορηγηθεί εξουσία εκπροσώπησης, καθώς και η θητεία του/των ή/και των μελών του οργάνου διοίκησης/ νόμιμου εκπροσώπου.

B.7. Οι οικονομικοί φορείς που είναι εγγεγραμμένοι σε επίσημους καταλόγους⁸⁸ που προβλέπονται από τις εκάστοτε ισχύουσες εθνικές διατάξεις ή διαθέτουν πιστοποίηση από οργανισμούς πιστοποίησης που συμμορφώνονται με τα ευρωπαϊκά πρότυπα πιστοποίησης, κατά την έννοια του Παραρτήματος VII του Προσαρτήματος Α' του ν. 4412/2016, μπορούν να προσκομίζουν στις αναθέτουσες αρχές πιστοποιητικό εγγραφής εκδιδόμενο από την αρμόδια αρχή ή το πιστοποιητικό που εκδίδεται από τον αρμόδιο οργανισμό πιστοποίησης.

Στα πιστοποιητικά αυτά αναφέρονται τα δικαιολογητικά βάσει των οποίων έγινε η εγγραφή των εν λόγω οικονομικών φορέων στον επίσημο κατάλογο ή η πιστοποίηση και η κατάταξη στον εν λόγω κατάλογο.

Η πιστοποιούμενη εγγραφή στους επίσημους καταλόγους από τους αρμόδιους οργανισμούς ή το πιστοποιητικό, που εκδίδεται από τον οργανισμό πιστοποίησης, συνιστά τεκμήριο καταλληλότητας όσον αφορά τις απαιτήσεις ποιοτικής επιλογής, τις οποίες καλύπτει ο επίσημος κατάλογος ή το πιστοποιητικό.

Οι οικονομικοί φορείς που είναι εγγεγραμμένοι σε επίσημους καταλόγους απαλλάσσονται από την υποχρέωση υποβολής των δικαιολογητικών που αναφέρονται στο πιστοποιητικό εγγραφής τους. Ειδικώς όσον αφορά την καταβολή των εισφορών κοινωνικής ασφάλισης και των φόρων και τελών, προσκομίζονται επιπροσθέτως της βεβαίωσης εγγραφής στον επίσημο κατάλογο και πιστοποιητικά, κατά τα οριζόμενα ανωτέρω στην περίπτωση Β.1, υποπερ. i, ii και iii της περ. β.

B.8. Οι ενώσεις οικονομικών φορέων που υποβάλλουν κοινή προσφορά, υποβάλλουν τα παραπάνω, κατά περίπτωση δικαιολογητικά, για κάθε οικονομικό φορέα που συμμετέχει στην ένωση, σύμφωνα με τα ειδικότερα προβλεπόμενα στο άρθρο 19 παρ. 2 του ν. 4412/2016.

B.9. Στην περίπτωση που οικονομικός φορέας επιθυμεί να στηριχθεί στις ικανότητες άλλων φορέων, σύμφωνα με την παράγραφο 2.2.8 για την απόδειξη ότι θα έχει στη διάθεσή του τους αναγκαίους πόρους, προσκομίζει, ιδίως, σχετική έγγραφη δέσμευση των φορέων αυτών για τον σκοπό αυτό. Ειδικότερα, προσκομίζεται έγγραφο (συμφωνητικό ή σε περίπτωση νομικού προσώπου απόφαση του αρμοδίου οργάνου διοίκησης αυτού ή σε περίπτωση φυσικού προσώπου υπεύθυνη δήλωση), δυνάμει του οποίου αμφότεροι, διαγωνιζόμενος οικονομικός φορέας και τρίτος φορέας, εγκρίνουν τη μεταξύ τους συνεργασία για την κατά περίπτωση παροχή προς τον διαγωνιζόμενο της χρηματοοικονομικής ή/και τεχνικής ή/και επαγγελματικής ικανότητας του φορέα, ώστε αυτή να είναι στη διάθεση του διαγωνιζόμενου για την εκτέλεση της Σύμβασης. Η σχετική αναφορά θα πρέπει να είναι λεπτομερής και να αναφέρει κατ' ελάχιστον τους συγκεκριμένους πόρους που θα είναι διαθέσιμοι για την εκτέλεση της σύμβασης και τον τρόπο δια του οποίου θα χρησιμοποιηθούν αυτοί για την εκτέλεση της σύμβασης. Ο τρίτος θα δεσμεύεται ρητά ότι θα διαθέσει στον διαγωνιζόμενο τους συγκεκριμένους πόρους κατά τη διάρκεια της σύμβασης και ο διαγωνιζόμενος ότι θα κάνει χρήση αυτών σε περίπτωση που του ανατεθεί η σύμβαση.

Σε περίπτωση που ο τρίτος διαθέτει στοιχεία τεχνικής ή επαγγελματικής καταλληλότητας που σχετίζονται με τους τίτλους σπουδών και τα επαγγελματικά προσόντα που ορίζονται στην περίπτωση στ' του Μέρους II του Παραρτήματος XII του Προσαρτήματος Α του ν. 4412/2016 ή με την σχετική επαγγελματική εμπειρία, θα δεσμεύεται ότι θα εκτελέσει τις εργασίες ή υπηρεσίες για τις οποίες απαιτούνται οι συγκεκριμένες ικανότητες, δηλώνοντας το τμήμα της σύμβασης που θα εκτελέσει.

⁸⁸ Άρθρο 83 ν. 4412/2016.

B.10. Στην περίπτωση που ο οικονομικός φορέας δηλώνει στην προσφορά του ότι θα κάνει χρήση υπεργολάβων, στις ικανότητες των οποίων δεν στηρίζεται, προσκομίζεται υπεύθυνη δήλωση του προσφέροντος με αναφορά του τμήματος της σύμβασης το οποίο προτίθεται να αναθέσει σε τρίτους υπό μορφή υπεργολαβίας και υπεύθυνη δήλωση των υπεργολάβων ότι αποδέχονται την εκτέλεση των εργασιών.

B.11. Επισημαίνεται ότι γίνονται αποδεκτές:

- οι ένορκες βεβαιώσεις που αναφέρονται στην παρούσα Διακήρυξη, εφόσον έχουν συνταχθεί έως τρεις (3) μήνες πριν από την υποβολή τους,
- οι υπεύθυνες δηλώσεις, εφόσον έχουν συνταχθεί μετά την κοινοποίηση της πρόσκλησης για την υποβολή των δικαιολογητικών. Σημειώνεται ότι δεν απαιτείται θεώρηση του γνησίου της υπογραφής τους.

2.3 Κριτήρια Ανάθεσης

2.3.1 Κριτήριο ανάθεσης⁸⁹

Κριτήριο ανάθεσης⁹⁰ της Σύμβασης είναι η πλέον συμφέρουσα από οικονομική άποψη προσφορά:

A) βάσει τιμής⁹¹

2.4 Κατάρτιση - Περιεχόμενο Προσφορών

2.4.1 Γενικοί όροι υποβολής προσφορών

Οι προσφορές υποβάλλονται με βάση τις απαιτήσεις που ορίζονται στο Παράρτημα Ι της Διακήρυξης, για το σύνολο της προκηρυχθείσας ποσότητας της προμήθειας ανά είδος.

Δεν επιτρέπονται εναλλακτικές προσφορές

Η ένωση Οικονομικών Φορέων υποβάλλει κοινή προσφορά, η οποία υπογράφεται υποχρεωτικά ηλεκτρονικά είτε από όλους τους Οικονομικούς Φορείς που αποτελούν την ένωση, είτε από εκπρόσωπό τους νομίμως εξουσιοδοτημένο. Στην προσφορά, απαραίτητως πρέπει να προσδιορίζεται η έκταση και το είδος της συμμετοχής του (συμπεριλαμβανομένης της κατανομής αμοιβής μεταξύ τους) κάθε μέλους της ένωσης, καθώς και ο εκπρόσωπος/συντονιστής αυτής⁹².

Οι οικονομικοί φορείς μπορούν να αποσύρουν την προσφορά τους, πριν την καταληκτική ημερομηνία υποβολής προσφοράς, χωρίς να απαιτείται έγκριση εκ μέρους του αποφαινομένου οργάνου της αναθέτουσας αρχής, υποβάλλοντας έγγραφη ειδοποίηση προς την αναθέτουσα αρχή μέσω της λειτουργικότητας «Επικοινωνία» του ΕΣΗΔΗΣ.⁹³

2.4.2 Χρόνος και Τρόπος υποβολής προσφορών

⁸⁹ Άρθρο 86 ν. 4412/2016 και τυποποιημένο έντυπο 2 Παραρτήματος ΙΙ (Προκήρυξη σύμβασης), παρ. ΙΙ.2.5 Εκτελεστικού Κανονισμού (ΕΕ) 2015/1986 της Επιτροπής (L 296)

⁹⁰ Τα κριτήρια ανάθεσης θα πρέπει να συνδέονται με το αντικείμενο της σύμβασης, σύμφωνα με την παράγραφο 8 του άρθρου 86 του ν. 4412/2016. Διασφαλίζουν τη δυνατότητα αποτελεσματικού ανταγωνισμού και συνοδεύονται από προδιαγραφές που επιτρέπουν την αποτελεσματική επαλήθευση των πληροφοριών που παρέχονται από τους προσφέροντες, προκειμένου να αξιολογείται ο βαθμός συμμόρφωσής τους προς τα κριτήρια ανάθεσης. Εάν υπάρχουν αμφιβολίες, οι Α.Α. επαληθεύουν αποτελεσματικά την ακρίβεια των πληροφοριών και αποδείξεων, τις οποίες παρέχουν οι προσφέροντες (παρ. 9 άρθρου 86). Πρβλ και Κατευθυντήρια Οδηγία 11/2015 Ε.Α.Α.ΔΗ.ΣΥ. (ΑΔΑ ΩΛΝ40ΞΤΒ-ΜΙΦ)

⁹¹ Εάν η τιμή είναι το μοναδικό κριτήριο ανάθεσης η αξιολόγηση γίνεται μόνο βάσει αυτής.

⁹² Άρθρο 96, παρ. 7 του ν. 4412/2016.

⁹³ Άρθρο 15 ΚΥΑ ΕΣΗΔΗΣ Προμήθειες και Υπηρεσίες

2.4.2.1. Οι προσφορές υποβάλλονται από τους ενδιαφερόμενους ηλεκτρονικά, μέσω του ΕΣΗΔΗΣ, μέχρι την καταληκτική ημερομηνία και ώρα που ορίζει η παρούσα διακήρυξη, στην Ελληνική Γλώσσα, σε ηλεκτρονικό φάκελο, σύμφωνα με τα αναφερόμενα στον ν.4412/2016, ιδίως στα άρθρα 36 και 37 και στην κατ' εξουσιοδότηση της παρ. 5 του άρθρου 36 του ν.4412/2016 εκδοθείσα υπ' αριθμ. 64233/08.06.2021 (Β'2453/ 09.06.2021) Κοινή Απόφαση των Υπουργών Ανάπτυξης και Επενδύσεων και Ψηφιακής Διακυβέρνησης με θέμα «Ρυθμίσεις τεχνικών ζητημάτων που αφορούν την ανάθεση των Δημοσίων Συμβάσεων Προμηθειών και Υπηρεσιών με χρήση των επιμέρους εργαλείων και διαδικασιών του Εθνικού Συστήματος Ηλεκτρονικών Δημοσίων Συμβάσεων (ΕΣΗΔΗΣ)» (εφεξής Κ.Υ.Α. ΕΣΗΔΗΣ Προμήθειες και Υπηρεσίες).

Για τη συμμετοχή στο διαγωνισμό οι ενδιαφερόμενοι οικονομικοί φορείς απαιτείται να διαθέτουν προηγμένη ηλεκτρονική υπογραφή που υποστηρίζεται τουλάχιστον από αναγνωρισμένο (εγκεκριμένο) πιστοποιητικό, το οποίο χορηγήθηκε από πάροχο υπηρεσιών πιστοποίησης, ο οποίος περιλαμβάνεται στον κατάλογο εμπιστευσης που προβλέπεται στην απόφαση 2009/767/ΕΚ και σύμφωνα με τα οριζόμενα στο Κανονισμό (ΕΕ) 910/2014 και να εγγραφούν στο ΕΣΗΔΗΣ, σύμφωνα με την περ. β της παρ. 2 του άρθρου 37 του ν. 4412/2016 και τις διατάξεις του άρθρου 6 της Κ.Υ.Α. ΕΣΗΔΗΣ Προμήθειες και Υπηρεσίες.

2.4.2.2. Ο χρόνος υποβολής της προσφοράς μέσω του ΕΣΗΔΗΣ βεβαιώνεται αυτόματα από το ΕΣΗΔΗΣ με υπηρεσίες χρονοσήμανσης, σύμφωνα με τα οριζόμενα στο άρθρο 37 του ν. 4412/2016 και τις διατάξεις του άρθρου 10 της ως άνω κοινής υπουργικής απόφασης.

Μετά την παρέλευση της καταληκτικής ημερομηνίας και ώρας, δεν υπάρχει η δυνατότητα υποβολής προσφοράς στο ΕΣΗΔΗΣ. Σε περιπτώσεις τεχνικής αδυναμίας λειτουργίας του ΕΣΗΔΗΣ, η αναθέτουσα αρχή ρυθμίζει τα της συνέχειας του διαγωνισμού με αιτιολογημένη απόφασή της.⁹⁴

2.4.2.3. Οι οικονομικοί φορείς υποβάλλουν με την προσφορά τους τα ακόλουθα σύμφωνα με τις διατάξεις του άρθρου 13 της Κ.Υ.Α. ΕΣΗΔΗΣ Προμήθειες και Υπηρεσίες:

(α) έναν ηλεκτρονικό (υπο)φάκελο με την ένδειξη «Δικαιολογητικά Συμμετοχής–Τεχνική Προσφορά», στον οποίο περιλαμβάνεται το σύνολο των κατά περίπτωση απαιτούμενων δικαιολογητικών και η τεχνική προσφορά, σύμφωνα με τις διατάξεις της κείμενης νομοθεσίας και την παρούσα.

(β) έναν ηλεκτρονικό (υπο)φάκελο με την ένδειξη «Οικονομική Προσφορά», στον οποίο περιλαμβάνεται η οικονομική προσφορά του οικονομικού φορέα και το σύνολο των κατά περίπτωση απαιτούμενων δικαιολογητικών.

Από τον Οικονομικό Φορέα σημαίνονται, με χρήση της σχετικής λειτουργικότητας του ΕΣΗΔΗΣ, τα στοιχεία εκείνα της προσφοράς του που έχουν εμπιστευτικό χαρακτήρα σύμφωνα με τα οριζόμενα στο άρθρο 21 του ν. 4412/2016. Εφόσον ένας οικονομικός φορέας χαρακτηρίζει πληροφορίες ως εμπιστευτικές, λόγω ύπαρξης τεχνικού ή εμπορικού απορρήτου, στη σχετική δήλωσή του, αναφέρει ρητά όλες τις σχετικές διατάξεις νόμου ή διοικητικές πράξεις που επιβάλλουν την εμπιστευτικότητα της συγκεκριμένης πληροφορίας.

Δεν χαρακτηρίζονται ως εμπιστευτικές, πληροφορίες σχετικά με τις τιμές μονάδας, τις προσφερόμενες ποσότητες, την οικονομική προσφορά και τα στοιχεία της τεχνικής προσφοράς που χρησιμοποιούνται για την αξιολόγησή της.

2.4.2.4. Εφόσον οι Οικονομικοί Φορείς καταχωρίσουν τα στοιχεία, μεταδεδομένα και συνημμένα ηλεκτρονικά αρχεία, που αφορούν δικαιολογητικά συμμετοχής-τεχνικής προσφοράς και οικονομικής προσφοράς τους στις αντίστοιχες ειδικές ηλεκτρονικές φόρμες του ΕΣΗΔΗΣ, στην συνέχεια, μέσω σχετικής λειτουργικότητας, εξάγουν αναφορές (εκτυπώσεις) σε μορφή ηλεκτρονικών αρχείων με μορφότυπο PDF, τα οποία αποτελούν συνοπτική αποτύπωση των καταχωρισμένων στοιχείων. Τα ηλεκτρονικά αρχεία των εν λόγω αναφορών (εκτυπώσεων) υπογράφονται ψηφιακά, σύμφωνα με τις προβλεπόμενες διατάξεις (περ. β της παρ. 2 του άρθρου 37) και επισυνάπτονται από τον Οικονομικό Φορέα στους αντίστοιχους υποφακέλους. Επισημαίνεται ότι η εξαγωγή και η επισύναψη των προαναφερθέντων αναφορών

⁹⁴ Άρθρο 37 παρ. 4 του ν. 4412/2016 και άρθρο 4 παρ. 2 Κ.Υ.Α. ΕΣΗΔΗΣ Προμήθειες και- Υπηρεσίες.

(εκτυπώσεων) δύναται να πραγματοποιείται για κάθε υποφακέλο ξεχωριστά, από τη στιγμή που έχει ολοκληρωθεί η καταχώριση των στοιχείων σε αυτόν⁹⁵.

2.4.2.5. Ειδικότερα, όσον αφορά τα συνημμένα ηλεκτρονικά αρχεία της προσφοράς, οι Οικονομικοί Φορείς τα καταχωρίζουν στους ανωτέρω (υπο)φακέλους μέσω του Υποσυστήματος, ως εξής :

Τα έγγραφα που καταχωρίζονται στην ηλεκτρονική προσφορά, και δεν απαιτείται να προσκομισθούν και σε έντυπη μορφή, γίνονται αποδεκτά κατά περίπτωση, σύμφωνα με τα προβλεπόμενα στις διατάξεις:

α) είτε των άρθρων 13, 14 και 28 του ν. 4727/2020 (Α' 184) περί ηλεκτρονικών δημοσίων εγγράφων που φέρουν ηλεκτρονική υπογραφή ή σφραγίδα και, εφόσον πρόκειται για αλλοδαπά δημόσια ηλεκτρονικά έγγραφα, εάν φέρουν επισημείωση e-Apostille

β) είτε των άρθρων 15 και 27⁹⁶ του ν. 4727/2020 (Α' 184) περί ηλεκτρονικών ιδιωτικών εγγράφων που φέρουν ηλεκτρονική υπογραφή ή σφραγίδα

γ) είτε του άρθρου 11 του ν. 2690/1999 (Α' 45),

δ) είτε της παρ. 2 του άρθρου 37 του ν. 4412/2016, περί χρήσης ηλεκτρονικών υπογραφών σε ηλεκτρονικές διαδικασίες δημοσίων συμβάσεων,

ε) είτε της παρ. 8 του άρθρου 92 του ν. 4412/2016, περί συνυποβολής υπεύθυνης δήλωσης στην περίπτωση απλής φωτοτυπίας ιδιωτικών εγγράφων.⁹⁷

Επιπλέον, δεν προσκομίζονται σε έντυπη μορφή τα ΦΕΚ⁹⁸ και ενημερωτικά και τεχνικά φυλλάδια και άλλα έντυπα, εταιρικά ή μη, με ειδικό τεχνικό περιεχόμενο, δηλαδή έντυπα με αμιγώς τεχνικά χαρακτηριστικά, όπως αριθμούς, αποδόσεις σε διεθνείς μονάδες, μαθηματικούς τύπους και σχέδια.

Ειδικότερα, τα στοιχεία και δικαιολογητικά για τη συμμετοχή του Οικονομικού Φορέα στη διαδικασία καταχωρίζονται από αυτόν σε μορφή ηλεκτρονικών αρχείων με μορφότυπο PDF.

Έως την ημέρα και ώρα αποσφράγισης των προσφορών προσκομίζονται με ευθύνη του οικονομικού φορέα στην αναθέτουσα αρχή, σε έντυπη μορφή και σε κλειστό-ούς φάκελο-ους, στον οποίο αναγράφεται ο αποστολέας και ως παραλήπτης η Επιτροπή Διαγωνισμού του παρόντος διαγωνισμού, τα στοιχεία της ηλεκτρονικής προσφοράς του, τα οποία απαιτείται να προσκομισθούν σε πρωτότυπη μορφή. Τέτοια στοιχεία και δικαιολογητικά ενδεικτικά είναι :

α) η πρωτότυπη εγγυητική επιστολή συμμετοχής, πλην των περιπτώσεων που αυτή εκδίδεται ηλεκτρονικά, άλλως η προσφορά απορρίπτεται ως απαράδεκτη,

β) αυτά που δεν υπάγονται στις διατάξεις του άρθρου 11 παρ. 2 του ν. 2690/1999⁹⁹,

γ) ιδιωτικά έγγραφα τα οποία δεν έχουν επικυρωθεί από δικηγόρο ή δεν φέρουν θεώρηση από υπηρεσίες και φορείς της περίπτωσης α της παρ. 2 του άρθρου 11 του ν. 2690/1999 ή δεν συνοδεύονται από υπεύθυνη δήλωση για την ακρίβειά τους, καθώς και

⁹⁵ Άρθρο 13 παρ. 1.4 και 1.5 της Κ.Υ.Α. ΕΣΗΔΗΣ Προμήθειες και Υπηρεσίες

⁹⁶ Βλ. σχετικά με την ηλεκτρονική υπεύθυνη δήλωση το άρθρο εικοστό έβδομο της από 20.3.2020 Π.Ν.Π., (Α 68) - που κυρώθηκε με το άρθρο 1 του ν. 4683/2020 (Α'83)-κατά τις παραγράφους 1 και 2 του οποίου:" Η υπεύθυνη δήλωση του άρθρου 8 του ν. 1599/1986 (Α' 75) μπορεί να συντάσσεται στην Ενιαία Ψηφιακή Πύλη της Δημόσιας Διοίκησης του άρθρου 52 του ν. 4635/2019, μέσω της ηλεκτρονικής εφαρμογής «e-Dilosia». Η ηλεκτρονική υπεύθυνη δήλωση υποβάλλεται και γίνεται αποδεκτή σύμφωνα με τα οριζόμενα στο εικοστό τέταρτο άρθρο της παρούσας. 2. Η αυθεντικοποίηση που πραγματοποιείται για τη χρήση της ηλεκτρονικής εφαρμογής της παρ. 1 του παρόντος έχει την ίδια ισχύ με τη βεβαίωση γνήσιου υπογραφής του άρθρου 11 του ν. 2690/1999 (Α' 45). Η ημερομηνία που αναγράφεται στην προηγμένη ή εγκεκριμένη ηλεκτρονική σφραγίδα του Υπουργείου Ψηφιακής Διακυβέρνησης αντιστοιχεί στην ημερομηνία έκδοσης της ηλεκτρονικής υπεύθυνης δήλωσης. Εφόσον τηρούνται οι όροι του προηγούμενου εδαφίου, η ηλεκτρονική υπεύθυνη δήλωση, τόσο ως ηλεκτρονικό όσο και ως έντυπο έγγραφο, συνιστά έγγραφο βέβαιης χρονολογίας".

⁹⁷ Ομοίως προβλέπεται και στην περίπτωση υποβολής αποδεικτικών στοιχείων σύμφωνα με το άρθρο 80 παρ. 13 του ν.4412/2016 . Πρβλ και άρθρο 13 παρ. 1.3.1 της Κ.Υ.Α. ΕΣΗΔΗΣ Προμήθειες και Υπηρεσίες

⁹⁸ Σύμφωνα με την περ. ε της παρ. 2 του ν. 2690/1999 (ΚΔΔ), «ε. Για τα αντίγραφα των Φύλλων Εφημερίδας της Κυβερνήσεως (ΦΕΚ) που έχουν προέλθει από πρωτότυπο ΦΕΚ σε έντυπη μορφή ή από ΦΕΚ σε ηλεκτρονική μορφή που έχει καταχωριστεί στην ιστοσελίδα του Εθνικού Τυπογραφείου, ισχύουν ανάλογα οι ρυθμίσεις του άρθρου αυτού...».

⁹⁹ Ενδεικτικά συμβολαιογραφικές ένορκες βεβαιώσεις ή λοιπά συμβολαιογραφικά έγγραφα

δ) τα αλλοδαπά δημόσια έντυπα έγγραφα που φέρουν την επισημείωση της Χάγης (Apostille), ή προξενική θεώρηση και δεν έχουν επικυρωθεί από δικηγόρο¹⁰⁰.

Σε περίπτωση μη υποβολής ενός ή περισσότερων από τα ως άνω στοιχεία και δικαιολογητικά που υποβάλλονται σε έντυπη μορφή, πλην της πρωτότυπης εγγύησης συμμετοχής, η αναθέτουσα αρχή δύναται να ζητήσει τη συμπλήρωση και υποβολή τους, σύμφωνα με το άρθρο 102 του ν. 4412/2016.

Στα αλλοδαπά δημόσια έγγραφα και δικαιολογητικά εφαρμόζεται η Συνθήκη της Χάγης της 5ης.10.1961, που κυρώθηκε με το ν. 1497/1984 (Α' 188), εφόσον συντάσσονται σε κράτη που έχουν προσχωρήσει στην ως άνω Συνθήκη, άλλως φέρουν προξενική θεώρηση. Απαλλάσσονται από την απαίτηση επικύρωσης (με Apostille ή Προξενική Θεώρηση) αλλοδαπά δημόσια έγγραφα όταν καλύπτονται από διμερείς ή πολυμερείς συμφωνίες που έχει συνάψει η Ελλάδα (ενδεικτικά «Σύμβαση νομικής συνεργασίας μεταξύ Ελλάδας και Κύπρου – 05.03.1984» (κυρωτικός ν.1548/1985, «Σύμβαση περί απαλλαγής από την επικύρωση ορισμένων πράξεων και εγγράφων – 15.09.1977» (κυρωτικός ν.4231/2014)). Επίσης απαλλάσσονται από την απαίτηση επικύρωσης ή παρόμοιας διατύπωσης δημόσια έγγραφα που εκδίδονται από τις αρχές κράτους μέλους που υπάγονται στον Καν ΕΕ 2016/1191 για την απλούστευση των απαιτήσεων για την υποβολή ορισμένων δημοσίων εγγράφων στην ΕΕ, όπως, ενδεικτικά, το λευκό ποινικό μητρώο, υπό τον όρο ότι τα σχετικά με το γεγονός αυτό δημόσια έγγραφα εκδίδονται για πολίτη της Ένωσης από τις αρχές του κράτους μέλους της ιθαγένειάς του.

Επίσης, γίνονται υποχρεωτικά αποδεκτά ευκρινή φωτοαντίγραφα εγγράφων που έχουν εκδοθεί από αλλοδαπές αρχές και έχουν επικυρωθεί από δικηγόρο, σύμφωνα με τα προβλεπόμενα στην παρ. 2 περ. β του άρθρου 11 του ν. 2690/1999 “Κώδικας Διοικητικής Διαδικασίας”, όπως αντικαταστάθηκε ως άνω με το άρθρο 1 παρ.2 του ν.4250/2014.

Οι πρωτότυπες εγγυήσεις συμμετοχής, πλην των εγγυήσεων που εκδίδονται ηλεκτρονικά, προσκομίζονται, με ευθύνη του οικονομικού φορέα, σε κλειστό φάκελο, στον οποίο αναγράφεται ο αποστολέας, τα στοιχεία του παρόντος διαγωνισμού και ως παραλήπτης η Επιτροπή Διαγωνισμού, το αργότερο πριν την ημερομηνία και ώρα αποσφράγισης των προσφορών που ορίζεται στην παρ. 3.1 της παρούσας, άλλως η προσφορά απορρίπτεται ως απαράδεκτη, μετά από γνώμη της Επιτροπής Διαγωνισμού.

Η προσκόμιση των εγγυήσεων συμμετοχής πραγματοποιείται είτε με κατάθεση του ως άνω φακέλου στην υπηρεσία πρωτοκόλλου της αναθέτουσας αρχής, είτε με την αποστολή του ταχυδρομικώς, επί αποδείξει. Το βάρος απόδειξης της έγκαιρης προσκόμισης φέρει ο οικονομικός φορέας. Το εμπρόθεσμο αποδεικνύεται με την επίκληση του αριθμού πρωτοκόλλου ή την προσκόμιση του σχετικού αποδεικτικού αποστολής κατά περίπτωση.

Στην περίπτωση που επιλεγεί η αποστολή του φακέλου της εγγύησης συμμετοχής ταχυδρομικώς, ο οικονομικός φορέας αναρτά, εφόσον δεν διαθέτει αριθμό έγκαιρης εισαγωγής του φακέλου του στο πρωτόκολλο της αναθέτουσας αρχής, το αργότερο έως την ημερομηνία και ώρα αποσφράγισης των προσφορών, μέσω της λειτουργικότητας «Επικοινωνία», τα σχετικά αποδεικτικά στοιχεία προσκόμισης (αποδεικτικό κατάθεσης σε υπηρεσίες ταχυδρομείου- ταχυμεταφορών), προκειμένου να ενημερώσει την αναθέτουσα αρχή περί της τήρησης της υποχρέωσής του σχετικά με την (εμπρόθεσμη) προσκόμιση της εγγύησης συμμετοχής του στον παρόντα διαγωνισμό.

2.4.3 Περιεχόμενα Φακέλου «Δικαιολογητικά Συμμετοχής- Τεχνική Προσφορά»

2.4.3.1 Δικαιολογητικά Συμμετοχής

Τα στοιχεία και δικαιολογητικά για την συμμετοχή των προσφερόντων στη διαγωνιστική διαδικασία περιλαμβάνουν με ποινή αποκλεισμού¹⁰¹ τα ακόλουθα υπό α και β και γ στοιχεία: α) το Ευρωπαϊκό Ενιαίο Έγγραφο Σύμβασης (ΕΕΕΣ), όπως προβλέπεται στις παρ. 1 και 3 του άρθρου 79 του ν. 4412/2016 και τη συνοδευτική υπεύθυνη δήλωση με την οποία ο οικονομικός φορέας δύνεται να διευκρινίζει τις πληροφορίες που παρέχει με το ΕΕΕΣ σύμφωνα με την παρ. 9 του ίδιου άρθρου,

¹⁰⁰ Άρθρο 13 παρ. 1.6 της Κ.Υ.Α. ΕΣΗΔΗΣ Προμήθειες και Υπηρεσίες

¹⁰¹ Βλ. άρθρο 93 του ν. 4412/2016

β) την εγγύηση συμμετοχής, όπως προβλέπεται στο άρθρο 72 του Ν.4412/2016 και τις παραγράφους 2.1.5 και 2.2.2 αντίστοιχα της παρούσας διακήρυξης.

γ) τα οριζόμενα έγγραφα και δικαιολογητικά των παραγράφων 2.2.4 ,2.2.6 και 2.2.7.

Οι προσφέροντες συμπληρώνουν το σχετικό υπόδειγμα ΕΕΕΣ, το οποίο αποτελεί αναπόσπαστο μέρος της παρούσας διακήρυξης ως Παράρτημα αυτής.

Η συμπλήρωσή του δύναται να πραγματοποιηθεί με χρήση του υποσυστήματος Promitheus ESPDint, προσβάσιμου μέσω της Διαδικτυακής Πύλης (www.promitheus.gov.gr) του ΟΠΣ ΕΣΗΔΗΣ, ή άλλης σχετικής συμβατής πλατφόρμας υπηρεσιών διαχείρισης ηλεκτρονικών ΕΕΕΣ. Οι Οικονομικοί Φορείς δύνανται για αυτό το σκοπό να αξιοποιήσουν το αντίστοιχο ηλεκτρονικό αρχείο με μορφότυπο XML που αποτελεί επικουρικό στοιχείο των εγγράφων της σύμβασης.

Το συμπληρωμένο από τον Οικονομικό Φορέα ΕΕΕΣ, καθώς και η τυχόν συνοδευτική αυτού υπεύθυνη δήλωση, υποβάλλονται σύμφωνα με την περίπτωση δ της παραγράφου 2.4.2.5 της παρούσας, σε ψηφιακά υπογεγραμμένο ηλεκτρονικό αρχείο με μορφότυπο PDF.

2.4.3.2 Τεχνική προσφορά

Η τεχνική προσφορά θα πρέπει να καλύπτει όλες τις απαιτήσεις και τις προδιαγραφές που έχουν τεθεί από την αναθέτουσα αρχή με το κεφάλαιο “Απαιτήσεις-Τεχνικές Προδιαγραφές” του Παραρτήματος Ι της Διακήρυξης , περιγράφοντας ακριβώς πώς οι συγκεκριμένες απαιτήσεις και προδιαγραφές πληρούνται. Περιλαμβάνει ιδίως τα έγγραφα και δικαιολογητικά, βάσει των οποίων θα αξιολογηθεί η καταλληλότητα των προσφερόμενων ειδών, με βάση το κριτήριο ανάθεσης, σύμφωνα με τα αναλυτικώς αναφερόμενα στο ως άνω Παράρτημα^{102 103}.

Οι οικονομικοί φορείς αναφέρουν:

α) το τμήμα της σύμβασης που προτίθενται να αναθέσουν υπό μορφή υπεργολαβίας σε τρίτους, καθώς και τους υπεργολάβους που προτείνουν¹⁰⁴.

β) τη χώρα παραγωγής του προσφερόμενου προϊόντος και την επιχειρηματική μονάδα στην οποία παράγεται αυτό, καθώς και τον τόπο εγκατάστασής της.

2.4.4 Περιεχόμενα Φακέλου «Οικονομική Προσφορά» / Τρόπος σύνταξης και υποβολής οικονομικών προσφορών

Η Οικονομική Προσφορά¹⁰⁵ συντάσσεται με βάση το αναγραφόμενο στην παρούσα κριτήριο ανάθεσης (χαμηλότερη τιμή), όπως ορίζεται κατωτέρω :

Η τιμή του προς προμήθεια αγαθού δίνεται σε ευρώ ανά μονάδα.¹⁰⁶

Στην τιμή περιλαμβάνονται οι υπέρ τρίτων κρατήσεις, ως και κάθε άλλη επιβάρυνση, σύμφωνα με την κείμενη νομοθεσία, μη συμπεριλαμβανομένου Φ.Π.Α., για την παράδοση του υλικού στον τόπο και με τον τρόπο που προβλέπεται στα έγγραφα της σύμβασης.

Οι υπέρ τρίτων κρατήσεις υπόκεινται στο εκάστοτε ισχύον αναλογικό τέλος χαρτοσήμου 3 % και στην επ' αυτού εισφορά υπέρ ΟΓΑ 20%.

Οι προσφερόμενες τιμές είναι σταθερές καθ' όλη τη διάρκεια της σύμβασης και δεν αναπροσαρμόζονται

Ως απαράδεκτες θα απορρίπτονται προσφορές στις οποίες: α) δεν δίνεται τιμή σε ΕΥΡΩ ή καθορίζεται σχέση ΕΥΡΩ προς ξένο νόμισμα, β) δεν προκύπτει με σαφήνεια η προσφερόμενη τιμή, με την επιφύλαξη

¹⁰² Άρθρο 94 του ν. 4412/2016

¹⁰³ Αυτά περιλαμβάνουν τα αποδεικτικά στοιχεία που τεκμηριώνουν την τεχνική καταλληλότητα των προσφερομένων ειδών βάσει των οποίων θα αξιολογηθεί η τεχνική προσφορά. Αναφέρονται υποχρεωτικά τα αποδεικτικά στοιχεία που τυχόν προβλέπονται στις τεχνικές προδιαγραφές του προς προμήθεια αγαθού, σύμφωνα με Παράρτημα της Διακήρυξης και τυχόν υπόδειγμα τεχνικής προσφοράς.

¹⁰⁴ Άρθρο 58 του ν. 4412/2016.

¹⁰⁵ Άρθρο 95 του ν. 4412/2016

¹⁰⁶ Εδώ θα πρέπει να καθορίζεται με σαφήνεια η σχετική μονάδα π.χ. λίτρα κ.α.

του άρθρου 102 του ν. 4412/2016 και γ) η τιμή υπερβαίνει τον προϋπολογισμό της σύμβασης που καθορίζεται και τεκμηριώνεται από την αναθέτουσα αρχή στο Παράρτημα Ι της παρούσας διακήρυξης.

Στην οικονομική προσφορά θα πρέπει να επιλέγεται με σαφήνεια ένας από τους τρόπους πληρωμής που περιγράφονται στην παρ. (5.1) της παρούσας διακήρυξης.

2.4.5 Χρόνος ισχύος των προσφορών¹⁰⁷

Οι υποβαλλόμενες προσφορές ισχύουν και δεσμεύουν τους οικονομικούς φορείς για διάστημα δώδεκα (12) μηνών από την επόμενη της καταληκτικής ημερομηνίας υποβολής προσφορών .

Προσφορά η οποία ορίζει χρόνο ισχύος μικρότερο από τον ανωτέρω προβλεπόμενο απορρίπτεται ως μη κανονική.

Η ισχύς της προσφοράς μπορεί να παρατείνεται εγγράφως, εφόσον τούτο ζητηθεί από την αναθέτουσα αρχή, πριν από τη λήξη της, με αντίστοιχη παράταση της εγγυητικής επιστολής συμμετοχής σύμφωνα με τα οριζόμενα στο άρθρο 72 παρ. 1 του ν. 4412/2016 και την παράγραφο 2.2.2. της παρούσας, κατ' ανώτατο όριο για χρονικό διάστημα ίσο με την προβλεπόμενη ως άνω αρχική διάρκεια. Σε περίπτωση αιτήματος της αναθέτουσας αρχής για παράταση της ισχύος της προσφοράς, για τους οικονομικούς φορείς, που αποδέχτηκαν την παράταση, πριν τη λήξη ισχύος των προσφορών τους, οι προσφορές ισχύουν και τους δεσμεύουν για το επιπλέον αυτό χρονικό διάστημα.

Μετά τη λήξη και του παραπάνω ανώτατου ορίου χρόνου παράτασης ισχύος της προσφοράς, τα αποτελέσματα της διαδικασίας ανάθεσης ματαιώνονται, εκτός αν η αναθέτουσα αρχή κρίνει, κατά περίπτωση, αιτιολογημένα, ότι η συνέχιση της διαδικασίας εξυπηρετεί το δημόσιο συμφέρον, οπότε οι οικονομικοί φορείς που συμμετέχουν στη διαδικασία μπορούν να επιλέξουν είτε να παρατείνουν την προσφορά και την εγγύηση συμμετοχής τους, εφόσον τους ζητηθεί πριν την πάροδο του ανωτέρω ανώτατου ορίου παράτασης της προσφοράς τους είτε όχι. Στην τελευταία περίπτωση, η διαδικασία συνεχίζεται με όσους παρατείνουν τις προσφορές τους και αποκλείονται οι λοιποί οικονομικοί φορείς.

Σε περίπτωση που λήξει ο χρόνος ισχύος των προσφορών και δεν ζητηθεί παράταση της προσφοράς, η αναθέτουσα αρχή δύναται με αιτιολογημένη απόφασή της, εφόσον η εκτέλεση της σύμβασης εξυπηρετεί το δημόσιο συμφέρον, να ζητήσει εκ των υστέρων από τους οικονομικούς φορείς που συμμετέχουν στη διαδικασία να παρατείνουν την προσφορά τους.

2.4.6 Λόγοι απόρριψης προσφορών¹⁰⁸

Η αναθέτουσα αρχή με βάση τα αποτελέσματα του ελέγχου και της αξιολόγησης των προσφορών, απορρίπτει, σε κάθε περίπτωση, προσφορά:

α) η οποία αποκλίνει από απαραίτατους όρους περί σύνταξης και υποβολής της προσφοράς, ή δεν υποβάλλεται εμπρόθεσμα με τον τρόπο και με το περιεχόμενο που ορίζεται στην παρούσα και συγκεκριμένα στις παραγράφους 2.4.1 (Γενικοί όροι υποβολής προσφορών), 2.4.2. (Χρόνος και τρόπος υποβολής προσφορών), 2.4.3. (Περιεχόμενο φακέλων δικαιολογητικών συμμετοχής, τεχνικής προσφοράς), 2.4.4. (Περιεχόμενο φακέλου οικονομικής προσφοράς, τρόπος σύνταξης και υποβολής οικονομικών προσφορών), 2.4.5. (Χρόνος ισχύος προσφορών), 3.1. (Αποσφράγιση και αξιολόγηση προσφορών), 3.2 (Πρόσκληση υποβολής δικαιολογητικών προσωρινού αναδόχου) της παρούσας,¹⁰⁹

β) η οποία περιέχει ατελείς, ελλειπίες, ασαφείς ή λανθασμένες πληροφορίες ή τεκμηρίωση, συμπεριλαμβανομένων των πληροφοριών που περιέχονται στο ΕΕΕΣ, εφόσον αυτές δεν επιδέχονται συμπλήρωση, διόρθωση, αποσαφήνιση ή διευκρίνιση ή, εφόσον επιδέχονται, δεν έχουν αποκατασταθεί από τον προσφέροντα, εντός της προκαθορισμένης προθεσμίας, σύμφωνα το άρθρο 102 του ν. 4412/2016 και την παρ. 3.1.2.1 της παρούσας διακήρυξης,

γ) για την οποία ο προσφέρων δεν παράσχει τις απαιτούμενες εξηγήσεις, εντός της προκαθορισμένης προθεσμίας ή η εξήγηση δεν είναι αποδεκτή από την αναθέτουσα αρχή σύμφωνα με την παρ. 3.1.2.1 της παρούσας και τα άρθρα 102 και 103 του ν. 4412/2016,

¹⁰⁷ Άρθρο 97 ν. 4412/2016

¹⁰⁸ Άρθρο 91 του ν. 4412/2016

¹⁰⁹ Άρθρα 92 έως 97, άρθρο 100 καθώς και άρθρα 102 έως 104 του ν. 4412/16

δ) η οποία είναι εναλλακτική προσφορά,

ε) η οποία υποβάλλεται από έναν προσφέροντα που έχει υποβάλλει δύο ή περισσότερες προσφορές. Ο περιορισμός αυτός ισχύει, υπό τους όρους της παραγράφου 2.2.3.4 περ.γ της παρούσας (περ. γ' της παρ. 4 του άρθρου 73 του ν. 4412/2016) και στην περίπτωση ενώσεων οικονομικών φορέων με κοινά μέλη, καθώς και στην περίπτωση οικονομικών φορέων που συμμετέχουν είτε αυτοτελώς είτε ως μέλη ενώσεων.

στ) η οποία είναι υπό αίρεση,

ζ) η οποία θέτει όρο αναπροσαρμογής,

η) για την οποία ο προσφέρων δεν παράσχει, εντός αποκλειστικής προθεσμίας είκοσι (20) ημερών από την κοινοποίηση σε αυτόν σχετικής πρόσκλησης της αναθέτουσας αρχής, εξηγήσεις αναφορικά με την τιμή ή το κόστος που προτείνει σε αυτήν, στην περίπτωση που η προσφορά του φαίνεται ασυνήθιστα χαμηλή σε σχέση με τα αγαθά, σύμφωνα με την παρ. 1 του άρθρου 88 του ν.4412/2016,

θ) εφόσον διαπιστωθεί ότι είναι ασυνήθιστα χαμηλή διότι δε συμμορφώνεται με τις ισχύουσες υποχρεώσεις της παρ. 2 του άρθρου 18 του ν.4412/2016,

ι) η οποία παρουσιάζει αποκλίσεις ως προς τους όρους και τις τεχνικές προδιαγραφές της σύμβασης,

ια) η οποία παρουσιάζει ελλείψεις ως προς τα δικαιολογητικά που ζητούνται από τα έγγραφα της παρούσας διακήρυξης, εφόσον αυτές δεν θεραπευτούν από τον προσφέροντα με την υποβολή ή τη συμπλήρωσή τους, εντός της προκαθορισμένης προθεσμίας, σύμφωνα με τα άρθρα 102 και 103 του ν.4412/2016,

ιβ) εάν από τα δικαιολογητικά του άρθρου 103 του ν. 4412/2016, που προσκομίζονται από τον προσωρινό ανάδοχο, δεν αποδεικνύεται η μη συνδρομή των λόγων αποκλεισμού της παραγράφου 2.2.3 της παρούσας ή η πλήρωση μιας ή περισσότερων από τις απαιτήσεις των κριτηρίων ποιοτικής επιλογής, σύμφωνα με τις παραγράφους 2.2.4. επ., περί κριτηρίων επιλογής,

ιγ) εάν κατά τον έλεγχο των ως άνω δικαιολογητικών του άρθρου 103 του ν.4412/2016, διαπιστωθεί ότι τα στοιχεία που δηλώθηκαν, σύμφωνα με το άρθρο 79 του ν. 4412/2016, είναι εκ προθέσεως απατηλά, ή ότι έχουν υποβληθεί πλαστά αποδεικτικά στοιχεία.

3. ΔΙΕΝΕΡΓΕΙΑ ΔΙΑΔΙΚΑΣΙΑΣ - ΑΞΙΟΛΟΓΗΣΗ ΠΡΟΣΦΟΡΩΝ

3.1 Αποσφράγιση και αξιολόγηση προσφορών

3.1.1 Ηλεκτρονική αποσφράγιση προσφορών¹¹⁰

Το πιστοποιημένο στο ΕΣΗΔΗΣ, για την αποσφράγιση των προσφορών αρμόδιο όργανο της Αναθέτουσας Αρχής, ήτοι η επιτροπή διενέργειας/επιτροπή αξιολόγησης¹¹¹, **εφεξής Επιτροπή Διαγωνισμού**, προβαίνει στην έναρξη της διαδικασίας ηλεκτρονικής αποσφράγισης των φακέλων των προσφορών, κατά το άρθρο 100 του ν. 4412/2016, ακολουθώντας τα εξής στάδια:

Ηλεκτρονική Αποσφράγιση του (υπό)φακέλου «Δικαιολογητικά Συμμετοχής-Τεχνική Προσφορά» και του (υπό)φακέλου «Οικονομική Προσφορά», την **08/10/2021** και ώρα 10:00 π.μ.

Στο στάδιο αυτό τα στοιχεία των προσφορών που αποσφραγίζονται είναι προσβάσιμα μόνο στα μέλη της Επιτροπής Διαγωνισμού και την Αναθέτουσα Αρχή.

3.1.2 Αξιολόγηση προσφορών

3.1.2.1 Μετά την κατά περίπτωση ηλεκτρονική αποσφράγιση των προσφορών η Αναθέτουσα Αρχή προβαίνει στην αξιολόγηση αυτών, μέσω των αρμόδιων πιστοποιημένων στο ΕΣΗΔΗΣ οργάνων της¹¹², εφαρμοζόμενων κατά τα λοιπά των κειμένων διατάξεων.

Η αναθέτουσα αρχή, τηρώντας τις αρχές της ίσης μεταχείρισης και της διαφάνειας, ζητά από τους προσφέροντες οικονομικούς φορείς, όταν οι πληροφορίες ή η τεκμηρίωση που πρέπει να υποβάλλονται είναι ή εμφανίζονται ελλιπείς ή λανθασμένες, συμπεριλαμβανομένων εκείνων στο ΕΕΕΣ, ή όταν λείπουν συγκεκριμένα έγγραφα, να υποβάλλουν, να συμπληρώνουν, να αποσαφηνίζουν ή να ολοκληρώνουν τις σχετικές πληροφορίες ή τεκμηρίωση, εντός προθεσμίας όχι μικρότερης των δέκα (10) ημερών και όχι μεγαλύτερης των είκοσι (20) ημερών από την ημερομηνία κοινοποίησης σε αυτούς της σχετικής πρόσκλησης. Η συμπλήρωση ή η αποσαφήνιση ζητείται και γίνεται αποδεκτή υπό την προϋπόθεση ότι δεν τροποποιείται η προσφορά του οικονομικού φορέα και ότι αφορά σε στοιχεία ή δεδομένα, των οποίων είναι αντικειμενικά εξακριβώσιμος ο προγενέστερος χαρακτήρας σε σχέση με το πέρας της καταληκτικής προθεσμίας παραλαβής προσφορών. Τα ανωτέρω ισχύουν κατ' αναλογίαν και για τυχόν ελλείπουσες δηλώσεις, υπό την προϋπόθεση ότι βεβαιώνουν γεγονότα αντικειμενικώς εξακριβώσιμα¹¹³.

Ειδικότερα :

α) Η Επιτροπή Διαγωνισμού εξετάζει αρχικά την προσκόμιση της εγγύησης συμμετοχής, σύμφωνα με την παράγραφο 1 του άρθρου 72. Σε περίπτωση παράλειψης προσκόμισης, είτε της εγγύησης συμμετοχής ηλεκτρονικής έκδοσης, μέχρι την καταληκτική ημερομηνία υποβολής προσφορών, είτε του πρωτοτύπου της έντυπης εγγύησης συμμετοχής, μέχρι την ημερομηνία και ώρα αποσφράγισης, η Επιτροπή Διαγωνισμού συντάσσει πρακτικό στο οποίο εισηγείται την απόρριψη της προσφοράς ως απαράδεκτης.

Στη συνέχεια εκδίδεται από την αναθέτουσα αρχή απόφαση, με την οποία επικυρώνεται το ανωτέρω πρακτικό. Η απόφαση απόρριψης της προσφοράς του παρόντος εδαφίου εκδίδεται πριν από την έκδοση οποιασδήποτε άλλης απόφασης σχετικά με την αξιολόγηση των προσφορών της οικείας διαδικασίας ανάθεσης σύμβασης και κοινοποιείται σε όλους τους προσφέροντες, μέσω της λειτουργικότητας της «Επικοινωνίας» του ηλεκτρονικού διαγωνισμού στο ΕΣΗΔΗΣ.

¹¹⁰ Άρθρο 100 ν. 4412/2016 και άρθρο 16 ΚΥΑ ΕΣΗΔΗΣ Προμήθειες και Υπηρεσίες

¹¹¹ Επισημαίνεται ότι, ως προς τις προθεσμίες για την ολοκλήρωση των ενεργειών της Επιτροπής Διενέργειας Διαγωνισμού ισχύουν τα οριζόμενα στο άρθρο 221Α του ν. 4412/2016

¹¹² Στο πλαίσιο των διαδικασιών ανάθεσης δημοσίων συμβάσεων, τα όργανα που γνωμοδοτούν προς τα αποφαινόμενα όργανα ((επιτροπή διενέργειας/επιτροπή αξιολόγησης) ελέγχουν, σύμφωνα με την παρ. 1 του άρθρου 221 του ν. 4412/2016, την καταλληλότητα των προσφερόντων, αξιολογούν τις προσφορές, εισηγούνται τον αποκλεισμό τους από τη διαδικασία, την απόρριψη των προσφορών, την κατακύρωση των αποτελεσμάτων, την αποδέσμευση ή κατάπτωση των εγγυήσεων, τη ματαίωση της διαδικασίας και γνωμοδοτούν για κάθε άλλο θέμα που ανακύπτει κατά τη διαδικασία ανάθεσης.

¹¹³ Άρθρο 102 του ν. 4412/2016. Πρβλ και έκθεση συνεπειών ρυθμίσεων επί του άρθρου 42 ν. 4781/2021

Κατά της εν λόγω απόφασης χωρεί προδικαστική προσφυγή, σύμφωνα με τα οριζόμενα στην παράγραφο 3.4 της παρούσας.

Η αναθέτουσα αρχή επικοινωνεί παράλληλα με τους φορείς που φέρονται να έχουν εκδώσει τις εγγυητικές επιστολές, προκειμένου να διαπιστώσει την εγκυρότητά τους¹¹⁴.

β) Μετά την έκδοση της ανωτέρω απόφασης η Επιτροπή Διαγωνισμού προβαίνει αρχικά στον έλεγχο των δικαιολογητικών συμμετοχής και εν συνεχεία στην αξιολόγηση των τεχνικών προσφορών των προσφερόντων των οποίων τα δικαιολογητικά συμμετοχής έκρινε πλήρη. Η αξιολόγηση γίνεται σύμφωνα με τους όρους της παρούσας και η διαδικασία αξιολόγησης ολοκληρώνεται με την καταχώριση σε πρακτικό των προσφερόντων, των αποτελεσμάτων του ελέγχου και της αξιολόγησης των δικαιολογητικών συμμετοχής και των τεχνικών προσφορών¹¹⁵.

γ) Στη συνέχεια η Επιτροπή Διαγωνισμού προβαίνει στην αξιολόγηση των οικονομικών προσφορών των προσφερόντων, των οποίων τα δικαιολογητικά συμμετοχής και η τεχνική προσφορά κρίθηκαν αποδεκτά, συντάσσει πρακτικό στο οποίο καταχωρίζονται οι οικονομικές προσφορές κατά σειρά μειοδοσίας και εισηγείται αιτιολογημένα την αποδοχή ή απόρριψή τους, την κατάταξη των προσφορών και την ανάδειξη του προσωρινού αναδόχου.

Εάν οι προσφορές φαίνονται ασυνήθιστα χαμηλές σε σχέση με το αντικείμενο της σύμβασης, η αναθέτουσα αρχή απαιτεί από τους οικονομικούς φορείς, μέσω της λειτουργικότητας της «Επικοινωνίας» του ηλεκτρονικού διαγωνισμού στο ΕΣΗΔΗΣ, να εξηγήσουν την τιμή ή το κόστος που προτείνουν στην προσφορά τους, εντός αποκλειστικής προθεσμίας, κατά ανώτατο όριο είκοσι (20) ημερών από την κοινοποίηση της σχετικής πρόσκλησης. Στην περίπτωση αυτή εφαρμόζονται τα άρθρα 88 και 89 ν. 4412/2016. Εάν τα παρεχόμενα στοιχεία δεν εξηγούν κατά τρόπο ικανοποιητικό το χαμηλό επίπεδο της τιμής ή του κόστους που προτείνεται, η προσφορά απορρίπτεται ως μη κανονική. *[Σε κάθε περίπτωση η κρίση της Α.Α. σχετικά με τις ασυνήθιστα χαμηλές προσφορές και την αποδοχή ή όχι των σχετικών εξηγήσεων εκ μέρους των προσφερόντων ενσωματώνεται στην κατωτέρω ενιαία απόφαση¹¹⁶]*

Στην περίπτωση ισότιμων προσφορών η αναθέτουσα αρχή επιλέγει τον ανάδοχο με κλήρωση μεταξύ των οικονομικών φορέων που υπέβαλαν ισότιμες προσφορές. Η κλήρωση γίνεται ενώπιον της Επιτροπής του Διαγωνισμού και παρουσία των οικονομικών φορέων που υπέβαλαν τις ισότιμες προσφορές.¹¹⁷

Στη συνέχεια, εφόσον το αποφαινόμενο όργανο της αναθέτουσας αρχής εγκρίνει τα ανωτέρω πρακτικά εκδίδεται απόφαση για τα αποτελέσματα όλων των ανωτέρω σταδίων¹¹⁸ («Δικαιολογητικά Συμμετοχής», «Τεχνική Προσφορά» και «Οικονομική Προσφορά») και η αναθέτουσα αρχή προσκαλεί εγγράφως, μέσω της λειτουργικότητας της «Επικοινωνίας» του ηλεκτρονικού διαγωνισμού στο ΕΣΗΔΗΣ, τον πρώτο σε κατάταξη μειοδότη στον οποίον πρόκειται να γίνει η κατακύρωση («προσωρινός ανάδοχος») να υποβάλει τα δικαιολογητικά κατακύρωσης, σύμφωνα με όσα ορίζονται στο άρθρο 103 και την παράγραφο 3.2 της παρούσας, περί πρόσκλησης για υποβολή δικαιολογητικών. Η απόφαση έγκρισης των πρακτικών δεν κοινοποιείται στους προσφέροντες και ενσωματώνεται στην απόφαση κατακύρωσης.

3.2 Πρόσκληση υποβολής δικαιολογητικών προσωρινού αναδόχου¹¹⁹ - Δικαιολογητικά προσωρινού αναδόχου

Μετά την αξιολόγηση των προσφορών, η αναθέτουσα αρχή αποστέλλει σχετική ηλεκτρονική πρόσκληση στον προσφέροντα, στον οποίο πρόκειται να γίνει η κατακύρωση («προσωρινό ανάδοχο»), μέσω της λειτουργικότητας της «Επικοινωνίας» του ηλεκτρονικού διαγωνισμού στο ΕΣΗΔΗΣ, και τον καλεί να

¹¹⁴ Άρθρο 72 παρ. 13 ν. 4412/2016

¹¹⁵ Η αναθέτουσα αρχή δύναται να εγκρίνει το πρακτικό αυτό με εσωτερική της απόφαση.

¹¹⁶ Επισημαίνεται ότι στις γνωμοδοτικές αρμοδιότητες της Επιτροπής Διαγωνισμού ανήκει ο ουσιαστικός έλεγχος και η αξιολόγηση των προσφορών, συμπεριλαμβανομένου και του ζητήματος της απόρριψης προσφορών ως ασυνήθιστα χαμηλών. Πρβλ και απόφαση ΣτΕ ΕΑ 184/2020

¹¹⁷ Άρθρο 90 παρ. 1 του ν. 4412/2016.

¹¹⁸ Άρθρο 100, παρ. 2 ν. 4412/2016

¹¹⁹ Άρθρο 103 του ν. 4412/2016

υποβάλει εντός προθεσμίας δέκα (10) ημερών από την κοινοποίηση της σχετικής έγγραφης ειδοποίησης σε αυτόν, τα αποδεικτικά έγγραφα νομιμοποίησης και τα πρωτότυπα ή αντίγραφα όλων των δικαιολογητικών που περιγράφονται στην παράγραφο 2.2.9.2. της παρούσας διακήρυξης, ως αποδεικτικά στοιχεία για τη μη συνδρομή των λόγων αποκλεισμού της παραγράφου 2.2.3 της διακήρυξης, καθώς και για την πλήρωση των κριτηρίων ποιοτικής επιλογής των παραγράφων 2.2.4 - 2.2.8 αυτής.

Ειδικότερα, το σύνολο των στοιχείων και δικαιολογητικών της ως άνω παραγράφου αποστέλλονται από αυτόν σε μορφή ηλεκτρονικών αρχείων με μορφότυπο PDF, σύμφωνα με τα ειδικώς οριζόμενα στην παράγραφο 2.4.2.5 της παρούσας.

Εντός της προθεσμίας υποβολής των δικαιολογητικών κατακύρωσης και το αργότερο έως την τρίτη εργάσιμη ημέρα από την καταληκτική ημερομηνία ηλεκτρονικής υποβολής των δικαιολογητικών κατακύρωσης, προσκομίζονται με ευθύνη του οικονομικού φορέα, στην αναθέτουσα αρχή, σε έντυπη μορφή και σε κλειστό φάκελο, στον οποίο αναγράφεται ο αποστολέας, τα στοιχεία του Διαγωνισμού και ως παραλήπτης η Επιτροπή Διαγωνισμού, τα στοιχεία και δικαιολογητικά, τα οποία απαιτείται να προσκομισθούν σε έντυπη μορφή (ως πρωτότυπα ή ακριβή αντίγραφα), σύμφωνα με τα προβλεπόμενα στις διατάξεις της ως άνω παραγράφου 2.4.2.5¹²⁰.

Αν δεν προσκομισθούν τα παραπάνω δικαιολογητικά ή υπάρχουν ελλείψεις σε αυτά που υποβλήθηκαν, η αναθέτουσα αρχή καλεί τον προσωρινό ανάδοχο να προσκομίσει τα ελλείποντα δικαιολογητικά ή να συμπληρώσει τα ήδη υποβληθέντα ή να παράσχει διευκρινήσεις με την έννοια του άρθρου 102 του ν. 4412/2016, εντός δέκα (10) ημερών από την κοινοποίηση της σχετικής πρόσκλησης σε αυτόν.

Ο προσωρινός ανάδοχος δύναται να υποβάλει αίτημα, μέσω της λειτουργικότητας της «Επικοινωνίας» του ηλεκτρονικού διαγωνισμού στο ΕΣΗΔΗΣ, προς την αναθέτουσα αρχή, για παράταση της ως άνω προθεσμίας, συνοδευόμενο από αποδεικτικά έγγραφα περί αίτησης χορήγησης δικαιολογητικών προσωρινού αναδόχου. Στην περίπτωση αυτή η αναθέτουσα αρχή παρατείνει την προθεσμία υποβολής αυτών, για όσο χρόνο απαιτηθεί για τη χορήγησή τους από τις αρμόδιες δημόσιες αρχές. Ο προσωρινός ανάδοχος μπορεί να αξιοποιεί τη δυνατότητα αυτή τόσο εντός της αρχικής προθεσμίας για την υποβολή δικαιολογητικών όσο και εντός της προθεσμίας για την προσκόμιση ελλειπόντων ή τη συμπλήρωση ήδη υποβληθέντων δικαιολογητικών, κατά την έννοια του άρθρου 102 του ν. 4412/2016, ως ανωτέρω προβλέπεται. Η παρούσα ρύθμιση εφαρμόζεται αναλόγως και όταν η αναθέτουσα αρχή ζητήσει την προσκόμιση των δικαιολογητικών κατά τη διαδικασία αξιολόγησης των προσφορών ή αιτήσεων συμμετοχής και πριν από το στάδιο κατακύρωσης, κατ' εφαρμογή της διάταξης του πρώτου εδαφίου της παρ. 5 του άρθρου 79 του ν. 4412/2016, τηρουμένων των αρχών της ίσης μεταχείρισης και της διαφάνειας.

Απορρίπτεται η προσφορά του προσωρινού αναδόχου, καταπίπτει υπέρ της αναθέτουσας αρχής η εγγύηση συμμετοχής του και η κατακύρωση γίνεται στον προσφέροντα που υπέβαλε την αμέσως επόμενη πλέον συμφέρουσα από οικονομική άποψη προσφορά, τηρουμένης της ανωτέρω διαδικασίας, εάν:

- i) κατά τον έλεγχο των παραπάνω δικαιολογητικών διαπιστωθεί ότι τα στοιχεία που δηλώθηκαν με το Ευρωπαϊκό Ενιαίο Έγγραφο Σύμβασης (ΕΕΕΣ) είναι εκ προθέσεως απατηλά, ή έχουν υποβληθεί πλαστά αποδεικτικά στοιχεία, ή
- ii) δεν υποβληθούν στο προκαθορισμένο χρονικό διάστημα τα απαιτούμενα πρωτότυπα ή αντίγραφα των παραπάνω δικαιολογητικών, ή
- iii) από τα δικαιολογητικά που προσκομίσθηκαν νομίμως και εμπροθέσμως, δεν αποδεικνύεται η μη συνδρομή των λόγων αποκλεισμού σύμφωνα με την παράγραφο 2.2.3 (λόγοι αποκλεισμού) ή η πλήρωση μιας ή περισσότερων από τις απαιτήσεις των κριτηρίων ποιοτικής επιλογής σύμφωνα με τις παραγράφους 2.2.4 έως 2.2.8 (κριτήρια ποιοτικής επιλογής) της παρούσας.

Σε περίπτωση έγκαιρης και προσήκουσας ενημέρωσης της αναθέτουσας αρχής για μεταβολές στις προϋποθέσεις, τις οποίες ο προσωρινός ανάδοχος είχε δηλώσει με το Ευρωπαϊκό Ενιαίο Έγγραφο Σύμβασης (ΕΕΕΣ) ότι πληροί, οι οποίες μεταβολές επήλθαν ή για τις οποίες μεταβολές έλαβε γνώση μετά

¹²⁰ Πρβλ άρθρο 17 ΚΥΑ ΕΣΗΔΗΣ Προμήθειες και Υπηρεσίες

την δήλωση και μέχρι την ημέρα της σύναψης της σύμβασης (οψιγενείς μεταβολές), δεν καταπίπτει υπέρ της Αναθέτουσας Αρχής η εγγύηση συμμετοχής του¹²¹.

Αν κανένας από τους προσφέροντες δεν υποβάλλει αληθή ή ακριβή δήλωση ή δεν προσκομίσει ένα ή περισσότερα από τα απαιτούμενα έγγραφα και δικαιολογητικά ή δεν αποδείξει ότι: α) δεν βρίσκεται σε μία από τις καταστάσεις της παραγράφου 2.2.3 της παρούσας διακήρυξης και β) πληροί τα σχετικά κριτήρια ποιοτικής επιλογής τα οποία έχουν καθοριστεί σύμφωνα με τις παραγράφους 2.2.4 -2.2.8 της παρούσας διακήρυξης, η διαδικασία ματαιώνεται.

Η διαδικασία ελέγχου των παραπάνω δικαιολογητικών ολοκληρώνεται με τη σύνταξη πρακτικού από την Επιτροπή του Διαγωνισμού, στο οποίο αναγράφεται η τυχόν συμπλήρωση δικαιολογητικών σύμφωνα με όσα ορίζονται ανωτέρω (παράγραφος 3.1.2.1.) και τη διαβίβασή του στο αποφαινόμενο όργανο της αναθέτουσας αρχής για τη λήψη απόφασης είτε για την κατακύρωση της σύμβασης είτε για τη ματαίωση της διαδικασίας.

Η αναθέτουσα αρχή, αιτιολογημένα και κατόπιν γνώμης της αρμόδιας επιτροπής του διαγωνισμού, μπορεί να κατακυρώσει τη σύμβαση για ολόκληρη ή μεγαλύτερη ή μικρότερη ποσότητα αγαθών από αυτή που καθορίζεται στο παράρτημα Ι σε ποσοστό και ως εξής: εκατόν είκοσι τοις εκατό (120%)¹²² στην περίπτωση της μεγαλύτερης ποσότητας και ογδόντα τοις εκατό (80%)¹²³ στην περίπτωση μικρότερης ποσότητας.

3.3 Κατακύρωση - σύναψη σύμβασης¹²⁴

3.3.1. Τα αποτελέσματα του ελέγχου των παραπάνω δικαιολογητικών και της εισήγησης της Επιτροπής επικυρώνονται με την απόφαση κατακύρωσης, στην οποία ενσωματώνεται η απόφαση έγκρισης των πρακτικών των περ. α & β της παρ. 2 του άρθρου 100 του ν. 4412/2016 (περί αξιολόγησης των δικαιολογητικών συμμετοχής, της τεχνικής και της οικονομικής προσφοράς).

Η αναθέτουσα αρχή κοινοποιεί, μέσω της λειτουργικότητας της «Επικοινωνίας», σε όλους τους οικονομικούς φορείς που έλαβαν μέρος στη διαδικασία ανάθεσης, εκτός από όσους αποκλείστηκαν οριστικά δυνάμει της παρ. 1 του άρθρου 72 του ν. 4412/2016, την απόφαση κατακύρωσης, στην οποία αναφέρονται υποχρεωτικά οι προθεσμίες για την αναστολή της σύναψης σύμβασης, σύμφωνα με τα άρθρα 360 έως 372 του ν. 4412/2016, μαζί με αντίγραφο όλων των πρακτικών της διαδικασίας ελέγχου και αξιολόγησης των προσφορών, και, επιπλέον, αναρτά τα δικαιολογητικά του προσωρινού αναδόχου στα «Συνημμένα Ηλεκτρονικού Διαγωνισμού». Μετά την έκδοση και κοινοποίηση της απόφασης κατακύρωσης οι προσφέροντες λαμβάνουν γνώση των λοιπών συμμετεχόντων στη διαδικασία και των στοιχείων που υποβλήθηκαν από αυτούς, με ενέργειες της αναθέτουσας αρχής¹²⁵. Κατά της απόφασης κατακύρωσης χωρεί προδικαστική προσφυγή ενώπιον της ΑΕΠΠ, σύμφωνα με την παράγραφο 3.4 της παρούσας. Δεν επιτρέπεται η άσκηση άλλης διοικητικής προσφυγής κατά της ανωτέρω απόφασης.¹²⁶

3.3.2. Η απόφαση κατακύρωσης καθίσταται οριστική, εφόσον συντρέξουν οι ακόλουθες προϋποθέσεις σωρευτικά:

- α) κοινοποιηθεί η απόφαση κατακύρωσης σε όλους τους οικονομικούς φορείς που δεν έχουν αποκλειστεί οριστικά,
- β) παρέλθει άπρακτη η προθεσμία άσκησης προδικαστικής προσφυγής ή σε περίπτωση άσκησης, παρέλθει άπρακτη η προθεσμία άσκησης αίτησης αναστολής κατά της απόφασης της ΑΕΠΠ και σε περίπτωση άσκησης αίτησης αναστολής κατά της απόφασης της ΑΕΠΠ, εκδοθεί απόφαση επί της αίτησης, με την επιφύλα-

¹²¹ Άρθρο 104 παρ. 2 και 3 του ν. 4412/2016

¹²² Το ποσοστό αυτό δεν μπορεί να υπερβαίνει το εκατόν είκοσι τοις εκατό (120%) της ποσότητας (παραγρ. 1, άρθρο 105 ν. 4412/2016

¹²³ Το ποσοστό αυτό δεν μπορεί να υπερβαίνει το 80% (παραγρ. 1, άρθρο 105 ν. 4412/2016)

¹²⁴ Άρθρο 105 του ν. 4412/2016

¹²⁵ Πρβλ άρθρο 16 παρ. 3 ΚΥΑ ΕΣΗΔΗΣ Προμήθειες και Υπηρεσίες

¹²⁶ Άρθρο 100 παρ. 2 του ν. 4412/2016

ξη της χορήγησης προσωρινής διαταγής, σύμφωνα με όσα ορίζονται στο τελευταίο εδάφιο της [παρ. 4 του άρθρου 372](#) του ν. 4412/2016,

γ) ολοκληρωθεί επιτυχώς ο προσυμβατικός έλεγχος από το Ελεγκτικό Συνέδριο, σύμφωνα με τα άρθρα 324 έως 327 του ν. 4700/2020, εφόσον απαιτείται,

και

δ) ο προσωρινός ανάδοχος, υποβάλλει, στην περίπτωση που απαιτείται και έπειτα από σχετική πρόσκληση, υπεύθυνη δήλωση, που υπογράφεται σύμφωνα με όσα ορίζονται στο [άρθρο 79Α](#) του ν. 4412/2016, στην οποία δηλώνεται ότι, δεν έχουν επέλθει στο πρόσωπό του οψιγενείς μεταβολές κατά την έννοια του [άρθρου 104](#) του ν. 4412/2016 και μόνον στην περίπτωση του προσυμβατικού ελέγχου ή της άσκησης προδικαστικής προσφυγής κατά της απόφασης κατακύρωσης. Η υπεύθυνη δήλωση ελέγχεται από την αναθέτουσα αρχή και μνημονεύεται στο συμφωνητικό. Εφόσον δηλωθούν οψιγενείς μεταβολές, η δήλωση ελέγχεται από την Επιτροπή Διαγωνισμού, η οποία εισηγείται προς το αρμόδιο αποφαινόμενο όργανο.

Μετά από την οριστικοποίηση της απόφασης κατακύρωσης η αναθέτουσα αρχή προσκαλεί τον ανάδοχο, μέσω της λειτουργικότητας της «Επικοινωνίας» του ηλεκτρονικού διαγωνισμού στο ΕΣΗΔΗΣ, να προσέλθει για υπογραφή του συμφωνητικού, θέτοντάς του προθεσμία δεκαπέντε (15) ημερών από την κοινοποίηση της σχετικής ειδικής πρόσκλησης. Η σύμβαση θεωρείται συναφθείσα με την κοινοποίηση της πρόσκλησης του προηγούμενου εδαφίου στον ανάδοχο.

Στην περίπτωση που ο ανάδοχος δεν προσέλθει να υπογράψει το ως άνω συμφωνητικό μέσα στην τεθείσα προθεσμία, με την επιφύλαξη αντικειμενικών λόγων ανωτέρας βίας, κηρύσσεται έκπτωτος, καταπίπτει υπέρ της αναθέτουσας αρχής η εγγυητική επιστολή συμμετοχής του και ακολουθείται η ίδια, ως άνω διαδικασία, για τον προσφέροντα που υπέβαλε την αμέσως επόμενη πλέον συμφέρουσα από οικονομική άποψη προσφορά. Αν κανένας από τους προσφέροντες δεν προσέλθει για την υπογραφή του συμφωνητικού, η διαδικασία ανάθεσης ματαιώνεται σύμφωνα με την παράγραφο 3.5 της παρούσας διακήρυξης. Στην περίπτωση αυτή, η αναθέτουσα αρχή μπορεί να αναζητήσει αποζημίωση, πέρα από την καταπίπτουσα εγγυητική επιστολή, ιδίως δυνάμει των άρθρων 197 και 198 ΑΚ.

Εάν η αναθέτουσα αρχή δεν απευθύνει την ειδική πρόσκληση για την υπογραφή του συμφωνητικού εντός χρονικού διαστήματος εξήντα (60) ημερών από την οριστικοποίηση της απόφασης κατακύρωσης, με την επιφύλαξη της ύπαρξης επιτακτικού λόγου δημόσιου συμφέροντος ή αντικειμενικών λόγων ανωτέρας βίας, ο ανάδοχος δικαιούται να απέχει από την υπογραφή του συμφωνητικού, χωρίς να εκπέσει η εγγύηση συμμετοχής του, καθώς και να αναζητήσει αποζημίωση ιδίως δυνάμει των άρθρων 197 και 198 ΑΚ.

3.4 Προδικαστικές Προσφυγές - Προσωρινή και οριστική Δικαστική Προστασία

Α. Κάθε ενδιαφερόμενος, ο οποίος έχει ή είχε συμφέρον να του ανατεθεί η συγκεκριμένη δημόσια σύμβαση και έχει υποστεί ή ενδέχεται να υποστεί ζημία από εκτελεστή πράξη ή παράλειψη της αναθέτουσας αρχής κατά παράβαση της ευρωπαϊκής ενωσιακής ή εσωτερικής νομοθεσίας στον τομέα των δημοσίων συμβάσεων, έχει δικαίωμα να προσφύγει στην ανεξάρτητη Αρχή Εξέτασης Προδικαστικών Προσφυγών (ΑΕΠΠ), σύμφωνα με τα ειδικότερα οριζόμενα στα άρθρα 345 επ. ν. 4412/2016 και 1 επ. π.δ. 39/2017, στρεφόμενος με προδικαστική προσφυγή, κατά πράξης ή παράλειψης της αναθέτουσας αρχής, προσδιορίζοντας ειδικώς τις νομικές και πραγματικές αιτιάσεις που δικαιολογούν το αίτημά του¹²⁷.

Σε περίπτωση προσφυγής κατά πράξης της αναθέτουσας αρχής, η προθεσμία για την άσκηση της προδικαστικής προσφυγής είναι:

(α) δέκα (10) ημέρες από την κοινοποίηση της προσβαλλόμενης πράξης στον ενδιαφερόμενο οικονομικό φορέα αν η πράξη κοινοποιήθηκε με ηλεκτρονικά μέσα ή τηλεομοιοτυπία ή

(β) δεκαπέντε (15) ημέρες από την κοινοποίηση της προσβαλλόμενης πράξης σε αυτόν αν χρησιμοποιήθηκαν άλλα μέσα επικοινωνίας, άλλως

(γ) δέκα (10) ημέρες από την πλήρη, πραγματική ή τεκμαιρόμενη, γνώση της πράξης που βλάπτει τα συμφέροντα του ενδιαφερόμενου οικονομικού φορέα. Ειδικά για την άσκηση προσφυγής κατά

¹²⁷ Άρθρο 360 παρ. 1 ν. 4412/2016 και 3 παρ. 1 π.δ. 39/2017.

προκήρυξης, η πλήρης γνώση αυτής τεκμαίρεται μετά την πάροδο δεκαπέντε (15) ημερών από τη δημοσίευση στο ΚΗΜΔΗΣ.

Σε περίπτωση παράλειψης που αποδίδεται στην αναθέτουσα αρχή, η προθεσμία για την άσκηση της προδικαστικής προσφυγής είναι δεκαπέντε (15) ημέρες από την επομένη της συντέλεσης της προσβαλλόμενης παράλειψης¹²⁸.

Οι προθεσμίες ως προς την υποβολή των προδικαστικών προσφυγών και των παρεμβάσεων αρχίζουν την επομένη της ημέρας της προαναφερθείσας κατά περίπτωση κοινοποίησης ή γνώσης και λήγουν όταν περάσει ολόκληρη η τελευταία ημέρα και ώρα 23:59:59 και, αν αυτή είναι εξαιρετέα ή Σάββατο, όταν περάσει ολόκληρη η επομένη εργάσιμη ημέρα και ώρα 23:59:59¹²⁹.

Η προδικαστική προσφυγή συντάσσεται υποχρεωτικά με τη χρήση του τυποποιημένου εντύπου του Παραρτήματος Ι του π.δ/τος 39/2017 και κατατίθεται ηλεκτρονικά μέσω της λειτουργικότητας «Επικοινωνία» στην ηλεκτρονική περιοχή του συγκεκριμένου διαγωνισμού, επιλέγοντας την ένδειξη «Προδικαστική Προσφυγή» σύμφωνα με το άρθρο 18 της Κ.Υ.Α. Προμήθειες και Υπηρεσίες.

Για το παραδεκτό της άσκησης της προδικαστικής προσφυγής κατατίθεται παράβολο από τον προσφεύγοντα υπέρ του Ελληνικού Δημοσίου, σύμφωνα με όσα ορίζονται στο άρθρο 363 Ν. 4412/2016. Η επιστροφή του παραβόλου στον προσφεύγοντα γίνεται: α) σε περίπτωση ολικής ή μερικής αποδοχής της προσφυγής του, β) όταν η αναθέτουσα αρχή ανακαλεί την προσβαλλόμενη πράξη ή προβαίνει στην οφειλόμενη ενέργεια πριν από την έκδοση της απόφασης της ΑΕΠΠ επί της προσφυγής, γ) σε περίπτωση παραίτησης του προσφεύγοντα από την προσφυγή του έως και δέκα (10) ημέρες από την κατάθεση της προσφυγής.

Η προθεσμία για την άσκηση της προδικαστικής προσφυγής και η άσκησή της κωλύουν τη σύναψη της σύμβασης επί ποινή ακυρότητας, η οποία διαπιστώνεται με απόφαση της ΑΕΠΠ μετά από άσκηση προδικαστικής προσφυγής, σύμφωνα με το άρθρο 368 του ν. 4412/2016 και 20 π.δ. 39/2017. Όμως, μόνη η άσκηση της προδικαστικής προσφυγής δεν κωλύει την πρόοδο της διαγωνιστικής διαδικασίας, υπό την επιφύλαξη χορήγησης από το Κλιμάκιο προσωρινής προστασίας σύμφωνα με το άρθρο 366 παρ. 1-2 ν. 4412/2016 και 15 παρ. 1-4 π.δ. 39/2017.

Η προηγούμενη παράγραφος δεν εφαρμόζεται στην περίπτωση που, κατά τη διαδικασία σύναψης της παρούσας σύμβασης, υποβληθεί μόνο μία (1) προσφορά.

Μετά την, κατά τα ως άνω, ηλεκτρονική κατάθεση της προδικαστικής προσφυγής η αναθέτουσα αρχή, μέσω της λειτουργίας «Επικοινωνία» :

α) Κοινοποιεί την προσφυγή το αργότερο έως την επομένη εργάσιμη ημέρα από την κατάθεσή της σε κάθε ενδιαφερόμενο τρίτο, ο οποίος μπορεί να θίγεται από την αποδοχή της προσφυγής, προκειμένου να ασκήσει το, προβλεπόμενο από τα άρθρα 362 παρ. 3 και 7 π.δ. 39/2017, δικαίωμα παρέμβασής του στη διαδικασία εξέτασης της προσφυγής, για τη διατήρηση της ισχύος της προσβαλλόμενης πράξης, προσκομίζοντας όλα τα κρίσιμα έγγραφα που έχει στη διάθεσή του.

β) Διαβιβάζει στην ΑΕΠΠ, το αργότερο εντός δεκαπέντε (15) ημερών από την ημέρα κατάθεσης, τον πλήρη φάκελο της υπόθεσης, τα αποδεικτικά κοινοποίησης στους ενδιαφερόμενους τρίτους αλλά και την Έκθεση Απόψεων της επί της προσφυγής. Στην Έκθεση Απόψεων η αναθέτουσα αρχή μπορεί να παραθέσει αρχική ή συμπληρωματική αιτιολογία για την υποστήριξη της προσβαλλόμενης με την προδικαστική προσφυγή πράξης.

γ) Κοινοποιεί σε όλα τα μέρη την Έκθεση Απόψεων, τις Παρεμβάσεις και τα σχετικά έγγραφα που τυχόν τη συνοδεύουν, μέσω του ηλεκτρονικού τόπου του διαγωνισμού το αργότερο έως την επομένη εργάσιμη ημέρα από την κατάθεσή τους.

δ) Συμπληρωματικά υπομνήματα κατατίθενται από οποιοδήποτε από τα μέρη μέσω της πλατφόρμας του ΕΣΗΔΗΣ το αργότερο εντός πέντε (5) ημερών από την κοινοποίηση των απόψεων της αναθέτουσας αρχής.

¹²⁸ Άρθρο 361 του ν. 4412/2016 και 4 π.δ. 39/2017

¹²⁹ Παρ. 2 του άρθρου 9 και άρθρο 18 της Κ.Υ.Α. ΕΣΗΔΗΣ Προμήθειες και Υπηρεσίες

Η άσκηση της προδικαστικής προσφυγής αποτελεί προϋπόθεση για την άσκηση των ένδικων βοηθημάτων της αίτησης αναστολής και της αίτησης ακύρωσης του άρθρου 372 ν. 4412/2016 κατά των εκτελεστών πράξεων ή παραλείψεων της αναθέτουσας αρχής .

Β. Όποιος έχει έννομο συμφέρον μπορεί να ζητήσει, εφαρμοζόμενων αναλογικά των διατάξεων του π.δ. 18/1989, την αναστολή της εκτέλεσης της απόφασης της ΑΕΠΠ και την ακύρωσή της ενώπιον του αρμοδίου διοικητικού δικαστηρίου, το οποίο αποφαινεται αμετακλήτως. Δικαίωμα άσκησης των ίδιων ένδικων βοηθημάτων έχει και η αναθέτουσα αρχή αν η ΑΕΠΠ κάνει δεκτή την προδικαστική προσφυγή. Με τα ένδικα βοηθήματα της αίτησης αναστολής και της αίτησης ακύρωσης λογίζονται ως συμπροσβαλλόμενες με την απόφαση της ΑΕΠΠ και όλες οι συναφείς προς την ανωτέρω απόφαση πράξεις ή παραλείψεις της αναθέτουσας αρχής, εφόσον έχουν εκδοθεί ή συντελεστεί αντιστοίχως έως τη συζήτηση της αίτησης αναστολής ή την πρώτη συζήτηση της αίτησης ακύρωσης¹³⁰ .

Η άσκηση της αίτησης αναστολής δεν εξαρτάται από την προηγούμενη άσκηση της αίτησης ακύρωσης. Η αίτηση αναστολής κατατίθεται στο ως άνω ακυρωτικό δικαστήριο μέσα σε προθεσμία δέκα (10) ημερών από κοινοποίηση ή την πλήρη γνώση της απόφασης επί της προδικαστικής προσφυγής και συζητείται το αργότερο εντός τριάντα (30) ημερών από την κατάθεσή της. Η άσκησή της κωλύει τη σύναψη της σύμβασης, εκτός εάν με την προσωρινή διαταγή ο αρμόδιος δικαστής αποφανθεί διαφορετικά. Για την άσκηση της αιτήσεως αναστολής κατατίθεται παράβολο αποκλειστικά διπλότυπο είσπραξης από τις Δημόσιες Οικονομικές Υπηρεσίες, σύμφωνα με τα ειδικότερα οριζόμενα στο άρθρο 372 παρ. 4 εδ. γ'-ζ' του ν. 4412/2016. Με την κατάθεση της αιτήσεως αναστολής η προθεσμία άσκησης της αίτησης ακύρωσης διακόπτεται και αρχίζει από την επίδοση της σχετικής απόφασης. Ο διάδικος που πέτυχε υπέρ αυτού την αναστολή της εκτέλεσης της προσβαλλόμενης πράξης, οφείλει μέσα σε προθεσμία δέκα (10) ημερών από την επίδοση της απόφασης αυτής, να ασκήσει την αίτηση ακύρωσης, διαφορετικά αίρεται αυτοδικαίως η ισχύς της αναστολής.

Γ. Διαφορές από τον συγκεκριμένο διαγωνισμό που ανακύπτουν: α) από πράξεις της αναθέτουσας αρχής οι οποίες κοινοποιούνται στον θιγόμενο, ή των οποίων προκύπτει εκ μέρους του πλήρης γνώση, μετά την 1.9.2021, β) από παραλείψεις που συντελούνται από μέρους της μετά την 1.9.2021, εκδικάζονται με τις νέες ειδικές δικονομικές διατάξεις του άρθρου 372 ν. 4412/2016 όπως αντικαταστάθηκε με το άρθρο 138 ν. 4782/2021¹³¹ , σύμφωνα με τις οποίες:

Με το ίδιο δικόγραφο δύναται δικονομικά να ασκηθεί αίτηση αναστολής εκτέλεσης και ακύρωσης των αποφάσεων της ΑΕΠΠ.

Η προθεσμία για την άσκηση και η άσκηση της αίτησης ενώπιον του αρμοδίου δικαστηρίου κωλύουν, εκ του νόμου, τη σύναψη της σύμβασης μέχρι την έκδοση της οριστικής δικαστικής απόφασης, εκτός εάν με προσωρινή διαταγή το δικαστήριο αυτό αποφανθεί διαφορετικά. Επίσης, η προθεσμία για την άσκηση και η άσκηση της αίτησης κωλύουν την πρόοδο της διαδικασίας ανάθεσης για χρονικό διάστημα δεκαπέντε (15) ημερών από την άσκηση της αίτησης, εκτός εάν με προσωρινή διαταγή το δικαστήριο αυτό αποφανθεί διαφορετικά .

3.5 Ματαίωση Διαδικασίας

Η αναθέτουσα αρχή ματαιώνει ή δύναται να ματαιώσει εν όλω ή εν μέρει, αιτιολογημένα, τη διαδικασία ανάθεσης, για τους λόγους και υπό τους όρους του άρθρου 106 του ν. 4412/2016, μετά από γνώμη της αρμόδιας Επιτροπής του Διαγωνισμού. Επίσης, αν διαπιστωθούν σφάλματα ή παραλείψεις σε οποιοδήποτε στάδιο της διαδικασίας ανάθεσης, μπορεί, μετά από γνώμη της ως άνω Επιτροπής, να ακυρώσει μερικώς τη διαδικασία ή να αναμορφώσει ανάλογα το αποτέλεσμα της ή να αποφασίσει την επανάληψή της από το σημείο που εμφιλοχώρησε το σφάλμα ή η παράλειψη.

Ειδικότερα, η αναθέτουσα αρχή ματαιώνει τη διαδικασία σύναψης όταν αυτή αποβεί άγονη είτε λόγω μη υποβολής προσφοράς είτε λόγω απόρριψης όλων των προσφορών, καθώς και στην περίπτωση του

¹³⁰ Άρθρο 372 παρ. 1 Ν. 4412/2016

¹³¹ Βλ. τις μεταβατικές διατάξεις των άρθρων 140 παρ. 3 και 142 παρ. 1 β) Ν. 4782/2021 ως προς την έναρξη εφαρμογής των νέων ειδικών δικονομικών διατάξεων του άρθρου 138 ν. 4782/2021, με το οποίο επέρχονται σημαντικές αλλαγές στις ισχύουσες διατάξεις περί δικαστικής προστασίας του άρθρου 372 ν. 4412/2016 .

δευτέρου εδαφίου της παρ. 7 του άρθρου 105, περί κατακύρωσης και σύναψης σύμβασης.

Επίσης μπορεί να ματαιώσει τη διαδικασία: α) λόγω παράτυπης διεξαγωγής της διαδικασίας ανάθεσης, εκτός εάν μπορεί να θεραπεύσει το σφάλμα ή την παράλειψη σύμφωνα με την παρ. 3 του άρθρου 106, β) αν οι οικονομικές και τεχνικές παράμετροι που σχετίζονται με τη διαδικασία ανάθεσης άλλαξαν ουσιωδώς και η εκτέλεση του συμβατικού αντικείμενου δεν ενδιαφέρει πλέον την αναθέτουσα αρχή ή τον φορέα για τον οποίο προορίζεται το υπό ανάθεση αντικείμενο, γ) αν λόγω ανωτέρας βίας, δεν είναι δυνατή η κανονική εκτέλεση της σύμβασης, δ) αν η επιλεγείσα προσφορά κριθεί ως μη συμφέρουσα από οικονομική άποψη, ε) στην περίπτωση των παρ. 3 και 4 του άρθρου 97, περί χρόνου ισχύος προσφορών, στ) για άλλους επιτακτικούς λόγους δημοσίου συμφέροντος, όπως ιδίως, δημόσιας υγείας ή προστασίας του περιβάλλοντος.

4. ΟΡΟΙ ΕΚΤΕΛΕΣΗΣ ΤΗΣ ΣΥΜΒΑΣΗΣ

4.1 Εγγυήσεις (καλής εκτέλεσης, προκαταβολής, καλής λειτουργίας)

4.1.1 Εγγύηση καλής εκτέλεσης και εγγύηση προκαταβολής:

Για την υπογραφή της σύμβασης απαιτείται η παροχή εγγύησης καλής εκτέλεσης, σύμφωνα με το άρθρο 72 παρ. 4 του ν. 4412/2016, το ύψος της οποίας ανέρχεται σε ποσοστό 4% επί της εκτιμώμενης αξίας της σύμβασης ή του τμήματος της σύμβασης, χωρίς να συμπεριλαμβάνονται τα δικαιώματα προαίρεσης και κατατίθεται μέχρι και την υπογραφή του συμφωνητικού.

Η εγγύηση καλής εκτέλεσης, προκειμένου να γίνει αποδεκτή, πρέπει να περιλαμβάνει κατ' ελάχιστον τα αναφερόμενα στην παράγραφο 2.1.5. στοιχεία της παρούσας και επιπλέον τον αριθμό και τον τίτλο της σχετικής σύμβασης. Το περιεχόμενό της είναι σύμφωνο με τα οριζόμενα στο άρθρο 72 του ν. 4412/2016.

Η εγγύηση καλής εκτέλεσης της σύμβασης καλύπτει συνολικά και χωρίς διακρίσεις την εφαρμογή όλων των όρων της σύμβασης και κάθε απαίτηση της αναθέτουσας αρχής έναντι του αναδόχου.

Σε περίπτωση τροποποίησης της σύμβασης κατά την παράγραφο 4.5, η οποία συνεπάγεται αύξηση της συμβατικής αξίας, ο ανάδοχος οφείλει να καταθέσει μέχρι την υπογραφή της τροποποιημένης σύμβασης, συμπληρωματική εγγύηση καλής εκτέλεσης, το ύψος της οποίας ανέρχεται σε ποσοστό 4% επί του ποσού της αύξησης της αξίας της σύμβασης.

Η εγγύηση καλής εκτέλεσης καταπίπτει υπέρ της αναθέτουσας αρχής στην περίπτωση παραβίασης, από τον ανάδοχο, των όρων της σύμβασης, όπως αυτή ειδικότερα ορίζει.

Ο χρόνος ισχύος της εγγύησης καλής εκτέλεσης πρέπει να είναι μεγαλύτερος από τον συμβατικό χρόνο φόρτωσης ή παράδοσης, για διάστημα *τουλάχιστον τεσσάρων (4) μηνών*.

Στην περίπτωση χορήγησης προκαταβολής, σύμφωνα με την παράγραφο 5.1.1. της παρούσας, απαιτείται από τον ανάδοχο «εγγύηση προκαταβολής» για ποσό ίσο με αυτό της προκαταβολής. Η προκαταβολή και η εγγύηση προκαταβολής μπορούν να χορηγούνται τμηματικά, σύμφωνα με την παράγραφο 5.1. της παρούσας (τρόπος πληρωμής).

Η/Οι εγγύηση/εις καλής εκτέλεσης επιστρέφεται/ονται στο σύνολό του/ς μετά από την ποσοτική και ποιοτική παραλαβή του συνόλου του αντικειμένου της σύμβασης.

Η απόσβεση της προκαταβολής πραγματοποιείται και η εγγύηση προκαταβολής επιστρέφεται μετά από την οριστική ποσοτική και ποιοτική παραλαβή των αγαθών.

Σε περίπτωση που στο πρωτόκολλο οριστικής και ποσοτικής παραλαβής αναφέρονται παρατηρήσεις ή υπάρχει εκπρόθεσμη παράδοση, η επιστροφή των εγγυήσεων καλής εκτέλεσης και προκαταβολής γίνεται μετά από την αντιμετώπιση, σύμφωνα με όσα προβλέπονται, των παρατηρήσεων και του εκπρόθεσμου.

4.1.2. Εγγύηση καλής λειτουργίας

δεν απαιτείται

4.2 Συμβατικό Πλαίσιο - Εφαρμοστέα Νομοθεσία

Κατά την εκτέλεση της σύμβασης εφαρμόζονται οι διατάξεις του ν. 4412/2016, οι όροι της παρούσας διακήρυξης και συμπληρωματικά ο Αστικός Κώδικας.

4.3 Όροι εκτέλεσης της σύμβασης

4.3.1 Κατά την εκτέλεση της σύμβασης ο ανάδοχος τηρεί τις υποχρεώσεις στους τομείς του περιβαλλοντικού, κοινωνικοασφαλιστικού και εργατικού δικαίου, που έχουν θεσπισθεί με το δίκαιο της Ένωσης, το εθνικό δίκαιο, συλλογικές συμβάσεις ή διεθνείς διατάξεις περιβαλλοντικού, κοινωνικοασφαλιστικού και εργατικού δικαίου, οι οποίες απαριθμούνται στο [Παράρτημα Χ του Προσαρτήματος Α'](#).

Η τήρηση των εν λόγω υποχρεώσεων από τον ανάδοχο και τους υπεργολάβους του ελέγχεται και βεβαιώνεται από τα όργανα που επιβλέπουν την εκτέλεση της σύμβασης και τις αρμόδιες δημόσιες αρχές και υπηρεσίες που ενεργούν εντός των ορίων της ευθύνης και της αρμοδιότητάς τους.

4.3.2 Στις συμβάσεις προμηθειών προϊόντων που εμπίπτουν στο πεδίο εφαρμογής του ν. 2939/2001, επιπλέον του όρου της παρ. 4.3.1 περιλαμβάνεται ο όρος ότι ο ανάδοχος υποχρεούται κατά την υπογραφή της σύμβασης και καθ' όλη τη διάρκεια εκτέλεσης να τηρεί τις υποχρεώσεις των παραγράφων 2 και 11 του άρθρου 4β ή και της παρ. 1 του άρθρου 12 ή και της παρ. 1 του άρθρου 16 του ν.2939/2001. Η τήρηση των υποχρεώσεων ελέγχεται από την αναθέτουσα αρχή μέσω του αρχείου δημοσιοποίησης εγγεγραμμένων παραγωγών στο Εθνικό Μητρώο Παραγωγών (ΕΜΠΑ) που τηρείται στην ηλεκτρονική σελίδα του Ε.Ο.ΑΝ. εντός της προθεσμίας της παραγράφου 4 του άρθρου 105 του ν. 4412/2016 και αποτελεί προϋπόθεση για την υπογραφή του συμφωνητικού, στο οποίο γίνεται υποχρεωτικά μνεία του αριθμού ΕΜΠΑ του υπόχρεου παραγωγού. Η μη τήρηση των υποχρεώσεων της παρούσας παραγράφου έχει τις συνέπειες της παραγράφου 7 του άρθρου 105 του ν. 4412/2016.¹³²

4.4 Υπεργολαβία

4.4.1. Ο Ανάδοχος δεν απαλλάσσεται από τις συμβατικές του υποχρεώσεις και ευθύνες λόγω ανάθεσης της εκτέλεσης τμήματος/τμημάτων της σύμβασης σε υπεργολάβους. Η τήρηση των υποχρεώσεων της παρ. 2 του άρθρου 18 του ν. 4412/2016 από υπεργολάβους δεν αίρει την ευθύνη του κυρίου αναδόχου.

Δεν επιτρέπεται η ανάθεση της εκτέλεσης της σύμβασης των πιο κάτω τμημάτων της σύμβασης/των πιο κάτω υπηρεσιών-καθηκόντων : **εγκατάσταση εξοπλισμού παιδικών χαρών**. Αυτή γίνεται σύμφωνα με την παράγραφο 2.2.7 β της παρούσας. Το ίδιο ισχύει αν η προσφορά υποβάλλεται από ένωση οικονομικών φορέων.

4.4.2. Κατά την υπογραφή της σύμβασης ο κύριος ανάδοχος υποχρεούται να αναφέρει στην αναθέτουσα αρχή το όνομα, τα στοιχεία επικοινωνίας και τους νόμιμους εκπροσώπους των υπεργολάβων του, οι οποίοι συμμετέχουν στην εκτέλεση αυτής, εφόσον είναι γνωστά τη συγκεκριμένη χρονική στιγμή. Επιπλέον, υποχρεούται να γνωστοποιεί στην αναθέτουσα αρχή κάθε αλλαγή των πληροφοριών αυτών, κατά τη διάρκεια της σύμβασης, καθώς και τις απαιτούμενες πληροφορίες σχετικά με κάθε νέο υπεργολάβο, τον οποίο ο κύριος ανάδοχος χρησιμοποιεί εν συνεχεία στην εν λόγω σύμβαση, προσκομίζοντας τα σχετικά συμφωνητικά/δηλώσεις συνεργασίας¹³³. Σε περίπτωση διακοπής της συνεργασίας του Αναδόχου με υπεργολάβο/ υπεργολάβους της σύμβασης, αυτός υποχρεούται σε άμεση γνωστοποίηση της διακοπής αυτής στην Αναθέτουσα Αρχή, οφείλει δε να διασφαλίσει την ομαλή εκτέλεση του τμήματος/ των τμημάτων της σύμβασης είτε από τον ίδιο, είτε από νέο υπεργολάβο τον οποίο θα γνωστοποιήσει στην αναθέτουσα αρχή κατά την ως άνω διαδικασία.

4.4.3. Η αναθέτουσα αρχή επαληθεύει τη συνδρομή των λόγων αποκλεισμού για τους υπεργολάβους, όπως αυτοί περιγράφονται στην παράγραφο 2.2.3. και με τα αποδεικτικά μέσα της παραγράφου 2.2.9.2 της παρούσας, εφόσον το(α) τμήμα(τα) της σύμβασης, το(α) οποίο(α) ο ανάδοχος προτίθεται να αναθέσει υπό μορφή υπεργολαβίας σε τρίτους, υπερβαίνουν σωρευτικά το ποσοστό του τριάντα τοις εκατό (30%) της συνολικής αξίας της σύμβασης. Επιπλέον, προκειμένου να μην αθετούνται οι υποχρεώσεις της παρ. 2 του άρθρου 18 του ν. 4412/2016, δύναται να επαληθεύσει τους ως άνω λόγους και για τμήμα ή τμήματα της σύμβασης που υπολείπονται του ως άνω ποσοστού.

Όταν από την ως άνω επαλήθευση προκύπτει ότι συντρέχουν λόγοι αποκλεισμού απαιτεί ή δύναται να απαιτήσει την αντικατάστασή του, κατά τα ειδικότερα αναφερόμενα στις παρ. 5 και 6 του άρθρου 131 του ν. 4412/2016.

¹³² Άρθρο 130 ν.4412/2016

¹³³ Πρβλ παρ. 2 του άρθρου 78 του ν. 4412/2016

4.5 Τροποποίηση σύμβασης κατά τη διάρκειά της¹³⁴

Η σύμβαση μπορεί να τροποποιείται κατά τη διάρκειά της, χωρίς να απαιτείται νέα διαδικασία σύναψης σύμβασης, μόνο σύμφωνα με τους όρους και τις προϋποθέσεις του άρθρου 132 του ν. 4412/2016 και κατόπιν γνωμοδότησης της Επιτροπής της περ. β της παρ. 11 του άρθρου 221 του ν. 4412/^{135 136}

Μετά τη λύση της σύμβασης λόγω της έκπτωσης του αναδόχου, σύμφωνα με το άρθρο 203 του ν. 4412/2016 και την παράγραφο 5.2. της παρούσας¹³⁷, όπως και σε περίπτωση καταγγελίας για όλους λόγους της παραγράφου 4.6, πλην αυτού της περ. (α), η αναθέτουσα αρχή δύναται να προσκαλέσει τον επόμενο, κατά σειρά κατάταξης οικονομικό φορέα που συμμετέχει στην παρούσα διαδικασία ανάθεσης της συγκεκριμένης σύμβασης και να του προτείνει να αναλάβει το ανεκτέλεστο αντικείμενο της σύμβασης, με τους ίδιους όρους και προϋποθέσεις και σε τίμημα που δεν θα υπερβαίνει την προσφορά που αυτός είχε υποβάλει (ρήτρα υποκατάστασης)¹³⁸. Η σύμβαση συνάπτεται εφόσον εντός της τεθείσας προθεσμίας περιέλθει στην αναθέτουσα αρχή έγγραφη και ανεπιφύλακτη αποδοχή της. Η άπρακτη πάροδος της προθεσμίας θεωρείται ως απόρριψη της πρότασης.

4.6 Δικαίωμα μονομερούς λύσης της σύμβασης¹³⁹

4.6.1. Η αναθέτουσα αρχή μπορεί, με τις προϋποθέσεις που ορίζουν οι κείμενες διατάξεις, να καταγγείλει τη σύμβαση κατά τη διάρκεια της εκτέλεσής της, εφόσον:

α) η σύμβαση υποστεί ουσιώδη τροποποίηση, κατά την έννοια της παρ. 4 του άρθρου 132 του ν. 4412/2016, που θα απαιτούσε νέα διαδικασία σύναψης σύμβασης

β) ο ανάδοχος, κατά το χρόνο της ανάθεσης της σύμβασης, τελούσε σε μια από τις καταστάσεις που αναφέρονται στην παράγραφο 2.2.3.1 και, ως εκ τούτου, θα έπρεπε να έχει αποκλειστεί από τη διαδικασία σύναψης της σύμβασης,

γ) η σύμβαση δεν έπρεπε να ανατεθεί στον ανάδοχο λόγω σοβαρής παραβίασης των υποχρεώσεων που υπέχει από τις Συνθήκες και την Οδηγία 2014/24/ΕΕ, η οποία έχει αναγνωριστεί με απόφαση του Δικαστηρίου της Ένωσης στο πλαίσιο διαδικασίας δυνάμει του άρθρου 258 της ΣΛΕΕ.

δ) ο ανάδοχος καταδικαστεί αμετάκλητα, κατά τη διάρκεια εκτέλεσης της σύμβασης, για ένα από τα αδικήματα που αναφέρονται στην παρ. 2.2.3.1 της παρούσας,

ε) ο ανάδοχος πτωχεύσει ή υπαχθεί σε διαδικασία ειδικής εκκαθάρισης ή τεθεί υπό αναγκαστική διαχείριση από εκκαθαριστή ή από το δικαστήριο ή υπαχθεί σε διαδικασία πτωχευτικού συμβιβασμού ή αναστείλει τις επιχειρηματικές του δραστηριότητες ή υπαχθεί σε διαδικασία εξυγίανσης και δεν τηρεί τους όρους αυτής ή εάν βρεθεί σε οποιαδήποτε ανάλογη κατάσταση, προκύπτουσα από παρόμοια διαδικασία, προβλεπόμενη σε εθνικές διατάξεις νόμου.

¹³⁴ Πρβλ. άρθρο 132 του ν. 4412/2016

¹³⁵ Πρβλ. άρθρο 201 ν. 4412/2016, σε συνδυασμό με την περίπτωση στ της παρ. 11 του [άρθρου 221](#). Ειδικά για την περίπτωση των Κεντρικών Αρχών Αγορών, για ζητήματα τροποποίησης συμφωνιών - πλαίσιο και συμβάσεων κεντρικών προμήθειών που συνάπτονται από αυτές, γνωμοδοτεί η επιτροπή της περ. α' της παρ. 11 του άρθρου 221 ((επιτροπή διενέργειας/επιτροπή αξιολόγησης)

¹³⁶ Δυνατότητα της Α.Α. να προβλέψει στη διακήρυξη ρήτρες αναθεώρησης/ προαιρέσεις. Στην περίπτωση αυτή και εφόσον πρόκειται για σαφείς, ακριβείς και ρητές ρήτρες αναθεώρησης, στις οποίες μπορεί να περιλαμβάνονται και ρήτρες αναθεώρησης τιμών ή προαιρέσεις, επιτρέπεται η τροποποίηση της σύμβασης χωρίς νέα διαδικασία σύναψης, ανεξαρτήτως της χρηματικής αξίας της τροποποίησης. Οι ρήτρες αυτές αναφέρουν το αντικείμενο και τη φύση των ενδεχόμενων τροποποιήσεων ή προαιρέσεων, καθώς και τους όρους υπό τους οποίους μπορούν να ενεργοποιηθούν. Οι προβλεπόμενες τροποποιήσεις ή προαιρέσεις δε θα πρέπει να μεταβάλουν τη συνολική φύση της σύμβασης (Πρβλ. άρθρο 132 παρ. 1 α του ν. 4412/2016).

¹³⁷ Βλ. ιδίως την περ. γ της παρ.4 του άρθρου 203 του ν. 4412/2016

¹³⁸ Άρθρο 132, παρ. 1δ), περ. αα του ν. 4412/2016.

Πρβλ., επίσης, Κατευθυντήρια Οδηγία 22 της Αρχής με τίτλο «Τροποποίηση συμβάσεων κατά τη διάρκειά τους», Κεφάλαιο ΙΙΙ.Δ. σημείο Ι, σελ. 17 (ΑΔΑ: 7ΜΥΤΟΞΤΒ-ΖΓΖ).

¹³⁹ Άρθρο 133 του ν. 4412/2016 Δικαίωμα μονομερούς λύσης της σύμβασης

Η αναθέτουσα αρχή μπορεί να μην καταγγείλει τη σύμβαση, υπό την προϋπόθεση ότι ο ανάδοχος ο οποίος θα βρεθεί σε μία εκ των καταστάσεων που αναφέρονται στην περίπτωση αυτή αποδεικνύει ότι είναι σε θέση να εκτελέσει τη σύμβαση, λαμβάνοντας υπόψη τις ισχύουσες διατάξεις και τα μέτρα για τη συνέχιση της επιχειρηματικής του λειτουργίας.

στ) ο ανάδοχος παραβεί αποδεδειγμένα τις υποχρεώσεις του που απορρέουν από την δέσμευση ακεραιότητας της παρ. 4.3.3. της παρούσας, ως αναλυτικά περιγράφονται στο συνημμένο στην παρούσα σχέδιο σύμβασης.

5. ΕΙΔΙΚΟΙ ΟΡΟΙ ΕΚΤΕΛΕΣΗΣ ΤΗΣ ΣΥΜΒΑΣΗΣ

5.1 Τρόπος πληρωμής¹⁴⁰

5.1.1. Η πληρωμή του αναδόχου θα πραγματοποιηθεί με τον πιο κάτω τρόπο :

α) Το **100%** της συμβατικής αξίας μετά την οριστική παραλαβή των υλικών και αφού υπογραφεί το σχετικό πρωτόκολλο οριστικής ποσοτικής και ποιοτικής παραλαβής των ειδών (άρθρο 221 παρ.5 του ν.4412/2016)

Η πληρωμή του συμβατικού τιμήματος θα γίνεται με την προσκόμιση των νομίμων παραστατικών και δικαιολογητικών που προβλέπονται από τις διατάξεις του άρθρου 200 παρ. 4 του ν. 4412/2016¹⁴¹, καθώς και κάθε άλλου δικαιολογητικού που τυχόν ήθελε ζητηθεί από τις αρμόδιες υπηρεσίες που διενεργούν τον έλεγχο και την πληρωμή.

5.1.2. Τον Ανάδοχο βαρύνουν οι υπέρ τρίτων κρατήσεις, ως και κάθε άλλη επιβάρυνση, σύμφωνα με την κείμενη νομοθεσία, μη συμπεριλαμβανομένου Φ.Π.Α., για την παράδοση του υλικού στον τόπο και με τον τρόπο που προβλέπεται στα έγγραφα της σύμβασης. Ιδίως βαρύνεται με τις ακόλουθες κρατήσεις:

α) Κράτηση 0,07% η οποία υπολογίζεται επί της αξίας κάθε πληρωμής προ φόρων και κρατήσεων της αρχικής, καθώς και κάθε συμπληρωματικής σύμβασης υπέρ της Ενιαίας Ανεξάρτητης Αρχής Δημοσίων Συμβάσεων επιβάλλεται (άρθρο 4 Ν.4013/2011 όπως ισχύει)¹⁴²

β) Κράτηση ύψους 0,02% υπέρ της ανάπτυξης και συντήρησης του ΟΠΣ ΕΣΗΔΗΣ, η οποία υπολογίζεται επί της αξίας, εκτός ΦΠΑ, της αρχικής, καθώς και κάθε συμπληρωματικής σύμβασης. Το ποσό αυτό παρακρατείται σε κάθε πληρωμή από την αναθέτουσα αρχή στο όνομα και για λογαριασμό του Υπουργείου Ψηφιακής Διακυβέρνησης σύμφωνα με την παρ. 6 του άρθρου 36 του ν. 4412/2016¹⁴³

γ) Κράτηση 0,06% η οποία υπολογίζεται επί της αξίας κάθε πληρωμής προ φόρων και κρατήσεων της αρχικής καθώς και κάθε συμπληρωματικής σύμβασης υπέρ της Αρχής Εξέτασης Προδικαστικών Προσφυγών (άρθρο 350 παρ. 3 του ν. 4412/2016)¹⁴⁴.

δ) έξοδα δημοσίευσης της παρούσης.

Οι υπέρ τρίτων κρατήσεις υπόκεινται στο εκάστοτε ισχύον αναλογικό τέλος χαρτοσήμου 3% και στην επ' αυτού εισφορά υπέρ ΟΓΑ 20%.

¹⁴⁰ Για τις δημόσιες συμβάσεις των οποίων η εκτιμώμενη αξία, εκτός Φ.Π.Α., είναι ίση προς ή ανώτερη από τα κατώτατα όρια του άρθρου 5 του ν. 4412/2016 οι αναθέτουσες αρχές υποχρεούνται να παραλαμβάνουν και να επεξεργάζονται ηλεκτρονικά τιμολόγια που είναι σύμφωνα με το ευρωπαϊκό πρότυπο έκδοσης ηλεκτρονικών τιμολογίων, όπως αυτό ορίζεται στην περίπτωση 12 του άρθρου 149 του ν. 4601/2019 (Α' 44) και των, κατ'εξουσιοδότηση του άρθρου 154 του νόμου αυτού, κανονιστικών αποφάσεων.

¹⁴¹ Άρθρο 200 παρ. 4 του ν. 4412/2016, όπως τροποποιήθηκε με το άρθρο 102 του ν. 4782/2021.

¹⁴² Άρθρο 4 παρ. 3 έβδομο εδάφιο του ν. 4013/2011.

¹⁴³ Ο χρόνος, τρόπος και η διαδικασία κράτησης των ως άνω χρηματικών ποσών, καθώς και κάθε άλλο αναγκαίο θέμα για την εφαρμογή της ως άνω κράτησης εξαρτάται από την έκδοση της κοινής απόφασης των Υπουργών Ψηφιακής Διακυβέρνησης και Οικονομικών της παρ. 6 του άρθρου 36 του ν. 4412/2016

¹⁴⁴ Πρβλ Υπουργική Απόφαση 1191/14-3-2017 (Β' 969) "Καθορισμός του χρόνου, τρόπου υπολογισμού της διαδικασίας παρακράτησης και απόδοσης της κράτησης 0,06% υπέρ της Αρχής Εξέτασης Προδικαστικών Προσφυγών (Α.Ε.Π.Π.), καθώς και των λοιπών λεπτομερειών εφαρμογής της παραγράφου 3 του άρθρου 350 του ν. 4412/2016 (Α' 147)".

Με κάθε πληρωμή θα γίνεται η προβλεπόμενη από την κείμενη νομοθεσία παρακράτηση φόρου εισοδήματος επί του καθαρού ποσού.

5.2 Κήρυξη οικονομικού φορέα έκπτωτου - Κυρώσεις

5.2.1. Ο ανάδοχος κηρύσσεται υποχρεωτικά έκπτωτος¹⁴⁵ από τη σύμβαση και από κάθε δικαίωμα που απορρέει από αυτήν, με απόφαση της αναθέτουσας αρχής, ύστερα από γνωμοδότηση του αρμόδιου συλλογικού οργάνου (Επιτροπή Παρακολούθησης και Παραλαβής):

α) στην περίπτωση της παρ. 7 του άρθρου 105 περί κατακύρωσης και σύναψης σύμβασης,

β) στην περίπτωση που δεν εκπληρώσει τις υποχρεώσεις του που απορρέουν από τη σύμβαση ή/και δεν συμμορφωθεί με τις σχετικές γραπτές εντολές της υπηρεσίας, που είναι σύμφωνες με τη σύμβαση ή τις κείμενες διατάξεις, εντός του συμφωνημένου χρόνου εκτέλεσης της σύμβασης,

γ) εφόσον δεν φορτώσει, δεν παραδώσει ή δεν αντικαταστήσει τα συμβατικά αγαθά ή δεν επισκευάσει ή δεν συντηρήσει αυτά μέσα στον συμβατικό χρόνο ή στον χρόνο παράτασης που του δόθηκε, σύμφωνα με όσα προβλέπονται στο άρθρο 206 του ν. 4412/2016, με την επιφύλαξη της επόμενης παραγράφου.

Στην περίπτωση συνδρομής λόγου έκπτωσης του αναδόχου από σύμβαση κατά την ως άνω περίπτωση γ, η αναθέτουσα αρχή κοινοποιεί στον ανάδοχο ειδική όχληση, η οποία μνημονεύει τις διατάξεις του άρθρου 203 του ν. 4412/2016¹⁴⁶ και περιλαμβάνει συγκεκριμένη περιγραφή των ενεργειών στις οποίες οφείλει να προβεί ο ανάδοχος, προκειμένου να συμμορφωθεί, μέσα σε προθεσμία τριάντα (30) ημερών από την κοινοποίηση της ανωτέρω όχλησης. Αν η προθεσμία που τεθεί με την ειδική όχληση, παρέλθει, χωρίς ο ανάδοχος να συμμορφωθεί, κηρύσσεται έκπτωτος μέσα σε προθεσμία τριάντα (30) ημερών από την άπρακτη πάροδο της προθεσμίας συμμόρφωσης, με απόφαση της αναθέτουσας αρχής.

Ο ανάδοχος δεν κηρύσσεται έκπτωτος για λόγους που αφορούν σε υπαιτιότητα του φορέα εκτέλεσης της σύμβασης ή αν συντρέχουν λόγοι ανωτέρας βίας.

Στον οικονομικό φορέα, που κηρύσσεται έκπτωτος από τη σύμβαση, επιβάλλονται, με απόφαση του αποφαινόμενου οργάνου, ύστερα από γνωμοδότηση του αρμόδιου οργάνου, το οποίο υποχρεωτικά καλεί τον ενδιαφερόμενο προς παροχή εξηγήσεων, αθροιστικά οι παρακάτω κυρώσεις:

α) ολική κατάπτωση της εγγύησης συμμετοχής ή καλής εκτέλεσης της σύμβασης κατά περίπτωση,

β) Καταλογισμός του διαφέροντος, που προκύπτει εις βάρος της αναθέτουσας αρχής, εφόσον αυτή προμηθευτεί τα αγαθά, που δεν προσκομίστηκαν προσηκόντως από τον έκπτωτο οικονομικό φορέα, αναθέτοντας το ανεκτέλεστο αντικείμενο της σύμβασης στον επόμενο κατά σειρά κατάταξης οικονομικό φορέα που είχε λάβει μέρος στη διαδικασία ανάθεσης της σύμβασης. Αν ο οικονομικός φορέας του προηγούμενου εδαφίου δεν αποδεχθεί την ανάθεση της σύμβασης, η αναθέτουσα αρχή μπορεί να προμηθευτεί τα αγαθά, που δεν προσκομίστηκαν προσηκόντως από τον έκπτωτο οικονομικό φορέα, από τρίτο οικονομικό φορέα είτε με διενέργεια νέας διαδικασίας ανάθεσης σύμβασης είτε με προσφυγή στη διαδικασία διαπραγμάτευσης, χωρίς προηγούμενη δημοσίευση, εφόσον συντρέχουν οι προϋποθέσεις του άρθρου 32 του ν. 4412/2016. Το διαφέρον υπολογίζεται με τον ακόλουθο τύπο:

$\Delta = (TKT - TKE) \times \Pi$ Οπου: Δ = Διαφέρον που θα προκύψει εις βάρος της αναθέτουσας αρχής, εφόσον αυτή προμηθευτεί τα αγαθά που δεν προσκομίστηκαν προσηκόντως από τον έκπτωτο οικονομικό φορέα, σύμφωνα με τα ανωτέρω αναφερόμενα. Το διαφέρον λαμβάνει θετικές τιμές, αλλιώς θεωρείται ίσο με μηδέν.

TKT = Τιμή κατακύρωσης της προμήθειας των αγαθών, που δεν προσκομίστηκαν προσηκόντως από τον έκπτωτο οικονομικό φορέα στον νέο ανάδοχο.

TKE = Τιμή κατακύρωσης της προμήθειας των αγαθών, που δεν προσκομίστηκαν προσηκόντως από τον έκπτωτο οικονομικό φορέα, σύμφωνα με τη σύμβαση από την οποία κηρύχθηκε έκπτωτος ο οικονομικός φορέας.

¹⁴⁵ Άρθρο 203 του ν. 4412/2016

¹⁴⁶

Π = Συντελεστής προσαύξησης προσδιορισμού της έμμεσης ζημίας που προκαλείται στην αναθέτουσα αρχή από την έκπτωση του αναδόχου ο οποίος λαμβάνει την τιμή 1,01.

Ο καταλογισμός του διαφέροντος επιβάλλεται στον έκπτωτο οικονομικό φορέα με απόφαση της αναθέτουσας αρχής, που εκδίδεται σε αποκλειστική προθεσμία δεκαοκτώ (18) μηνών μετά την έκδοση και την κοινοποίηση της απόφασης κήρυξης εκπτώτου, και εφόσον κατακυρωθεί η προμήθεια των αγαθών που δεν προσκομίστηκαν προσηκόντως από τον έκπτωτο οικονομικό φορέα σε τρίτο οικονομικό φορέα. Για την είσπραξη του διαφέροντος από τον έκπτωτο οικονομικό φορέα μπορεί να εφαρμόζεται η διαδικασία του Κώδικα Είσπραξης Δημόσιων Εσόδων. Το διαφέρον εισπράττεται υπέρ της αναθέτουσας αρχής.

γ) Επιπλέον, μπορεί να επιβληθεί προσωρινός αποκλεισμός του αναδόχου από το σύνολο των συμβάσεων προμηθειών ή υπηρεσιών των φορέων που εμπίπτουν στις διατάξεις του ν. 4412/2016 κατά τα ειδικότερα προβλεπόμενα στο άρθρο 74 του ως άνω νόμου, περί αποκλεισμού οικονομικού φορέα από δημόσιες συμβάσεις. [η κύρωση του οριζόντιου αποκλεισμού δύναται να επιβληθεί μετά την έκδοση του προβλεπόμενου π.δ.]

5.2.2. Αν το υλικό φορτωθεί - παραδοθεί ή αντικατασταθεί μετά τη λήξη του συμβατικού χρόνου και μέχρι λήξης του χρόνου της παράτασης που χορηγήθηκε, σύμφωνα με το άρθρο 206 του Ν.4412/16, επιβάλλεται πρόστιμο¹⁴⁷ πέντε τοις εκατό (5%) επί της συμβατικής αξίας της ποσότητας που παραδόθηκε εκπρόθεσμα.

Το παραπάνω πρόστιμο υπολογίζεται επί της συμβατικής αξίας των εκπρόθεσμα παραδοθέντων υλικών, χωρίς ΦΠΑ. Εάν τα υλικά που παραδόθηκαν εκπρόθεσμα επηρεάζουν τη χρησιμοποίηση των υλικών που παραδόθηκαν εμπρόθεσμα, το πρόστιμο υπολογίζεται επί της συμβατικής αξίας της συνολικής ποσότητας αυτών.

Κατά τον υπολογισμό του χρονικού διαστήματος της καθυστέρησης για φόρτωση- παράδοση ή αντικατάσταση των υλικών, με απόφαση του αποφαινομένου οργάνου, ύστερα από γνωμοδότηση του αρμοδίου οργάνου, δεν λαμβάνεται υπόψη ο χρόνος που παρήλθε πέραν του εύλογου, κατά τα διάφορα στάδια των διαδικασιών, για το οποίο δεν ευθύνεται ο ανάδοχος και παρατείνεται, αντίστοιχα, ο χρόνος φόρτωσης - παράδοσης.

Η είσπραξη του προστίμου και των τόκων επί της προκαταβολής γίνεται με παρακράτηση από το ποσό πληρωμής του αναδόχου ή, σε περίπτωση ανεπάρκειας ή έλλειψης αυτού, με ισόποση κατάπτωση της εγγύησης καλής εκτέλεσης και προκαταβολής αντίστοιχα, εφόσον ο ανάδοχος δεν καταθέσει το απαιτούμενο ποσό.

Σε περίπτωση ένωσης οικονομικών φορέων, το πρόστιμο και οι τόκοι επιβάλλονται αναλόγως σε όλα τα μέλη της ένωσης.

5.3 Διοικητικές προσφυγές κατά τη διαδικασία εκτέλεσης των συμβάσεων¹⁴⁸

Ο ανάδοχος μπορεί κατά των αποφάσεων που επιβάλλουν σε βάρος του κυρώσεις, δυνάμει των όρων των άρθρων 5.2 (Κήρυξη οικονομικού φορέα εκπτώτου - Κυρώσεις), 6.1. (Χρόνος παράδοσης υλικών), 6.4. (Απόρριψη συμβατικών υλικών – αντικατάσταση), καθώς και κατ' εφαρμογή των συμβατικών όρων να ασκήσει προσφυγή για λόγους νομιμότητας και ουσίας ενώπιον του φορέα που εκτελεί τη σύμβαση μέσα σε ανατρεπτική προθεσμία (30) ημερών από την ημερομηνία της κοινοποίησης ή της πλήρους γνώσης της σχετικής απόφασης. Η εμπρόθεσμη άσκηση της προσφυγής αναστέλλει τις επιβαλλόμενες κυρώσεις. Επί της προσφυγής αποφασίζει το αρμοδίως αποφαινόμενο όργανο, ύστερα από γνωμοδότηση του προβλεπόμενου στο τελευταίο εδάφιο της περίπτωσης β' της παραγράφου 11 του άρθρου 221 του ν.4412/2016 οργάνου, εντός προθεσμίας τριάντα (30) ημερών από την άσκησή της, άλλως θεωρείται ως σιωπηρώς απορριφθείσα. Κατά της απόφασης αυτής δεν χωρεί η άσκηση άλλης οποιασδήποτε φύσης διοικητικής προσφυγής. Αν κατά της απόφασης που επιβάλλει κυρώσεις δεν ασκηθεί εμπρόθεσμα η προσφυγή ή αν απορριφθεί αυτή από το αποφαινόμενο αρμοδίως όργανο, η απόφαση καθίσταται οριστική. Αν ασκηθεί εμπρόθεσμα προσφυγή, αναστέλλονται οι συνέπειες της απόφασης μέχρι αυτή να οριστικοποιηθεί.

¹⁴⁷ Άρθρο 207 του ν. 4412/2016.

¹⁴⁸ Άρθρο 205 του ν. 4412/2016. Για την εξέταση των προβλεπόμενων προσφυγών, συγκροτείται ειδικό γνωμοδοτικό όργανο, τριμελές ή πενταμελές), τα μέλη του οποίου είναι διαφορετικά από τα μέλη του γνωμοδοτικού οργάνου που είναι αρμόδιο για τα υπόλοιπα θέματα που ανακύπτουν κατά τη διαδικασία εκτέλεσης.

5.4 Δικαστική επίλυση διαφορών

Κάθε διαφορά μεταξύ των συμβαλλόμενων μερών που προκύπτει από τις συμβάσεις που συνάπτονται στο πλαίσιο της παρούσας διακήρυξης, επιλύεται με την άσκηση προσφυγής ή αγωγής στο Διοικητικό Εφετείο της Περιφέρειας, στην οποία εκτελείται εκάστη σύμβαση, κατά τα ειδικότερα οριζόμενα στις παρ. 1 έως και 6 του άρθρου 205Α του ν. 4412/2016¹⁴⁹. Πριν από την άσκηση της προσφυγής στο Διοικητικό Εφετείο προηγείται υποχρεωτικά η τήρηση της ενδικοφανούς διαδικασίας που προβλέπεται στο άρθρο 205 του ν. 4412/2016 και την παράγραφο 5.3 της παρούσας, διαφορετικά η προσφυγή απορρίπτεται ως απαράδεκτη. Αν ο ανάδοχος της σύμβασης είναι κοινοπραξία, η προσφυγή ασκείται είτε από την ίδια είτε από όλα τα μέλη της. Δεν απαιτείται η τήρηση ενδικοφανούς διαδικασίας αν ασκείται από τον ενδιαφερόμενο αγωγή, στο δικόγραφο της οποίας δεν σωρεύεται αίτημα ακύρωσης ή τροποποίησης διοικητικής πράξης ή παράλειψης.

¹⁴⁹ Άρθρο 205Α του ν. 4412/2016.

6. ΧΡΟΝΟΣ ΚΑΙ ΤΡΟΠΟΣ ΕΚΤΕΛΕΣΗΣ

6.1 Χρόνος παράδοσης υλικών

6.1.1. Ο ανάδοχος υποχρεούται να παραδώσει τα υλικά εντός χρονικού διαστήματος οκτώ (8) μηνών από την υπογραφή της σύμβασης.

Ο συμβατικός χρόνος παράδοσης των υλικών μπορεί να παρατείνεται, πριν από τη λήξη του αρχικού συμβατικού χρόνου παράδοσης, υπό τις ακόλουθες σωρευτικές προϋποθέσεις: α) τηρούνται οι όροι του άρθρου 132 περί τροποποίησης συμβάσεων κατά τη διάρκειά τους, β) έχει εκδοθεί αιτιολογημένη απόφαση του αρμόδιου αποφαινόμενου οργάνου της αναθέτουσας αρχής μετά από γνωμοδότηση αρμόδιου συλλογικού οργάνου, είτε με πρωτοβουλία της αναθέτουσας αρχής και εφόσον συμφωνεί ο ανάδοχος, είτε ύστερα από σχετικό αίτημα του αναδόχου, το οποίο υποβάλλεται υποχρεωτικά πριν από τη λήξη του συμβατικού χρόνου, γ) το χρονικό διάστημα της παράτασης είναι ίσο ή μικρότερο από τον αρχικό συμβατικό χρόνο παράδοσης. Στην περίπτωση παράτασης του συμβατικού χρόνου παράδοσης, ο χρόνος παράτασης δεν συνυπολογίζεται στον συμβατικό χρόνο παράδοσης¹⁵⁰.

Στην περίπτωση παράτασης του συμβατικού χρόνου παράδοσης έπειτα από αίτημα του αναδόχου, επιβάλλονται οι κυρώσεις που προβλέπονται στην παράγραφο 5.2.2 της παρούσης.

Με αιτιολογημένη απόφαση του αρμόδιου αποφαινόμενου οργάνου, η οποία εκδίδεται ύστερα από γνωμοδότηση του οργάνου της περ. β' της παρ. 11 του άρθρου 221 του ν. 4412/2016, ο συμβατικός χρόνος φόρτωσης παράδοσης των υλικών μπορεί να μετατίθεται. Μετάθεση επιτρέπεται μόνο όταν συντρέχουν λόγοι ανωτέρας βίας ή άλλοι ιδιαιτέρως σοβαροί λόγοι, που καθιστούν αντικειμενικώς αδύνατη την εμπρόθεσμη παράδοση των συμβατικών ειδών. Στις περιπτώσεις μετάθεσης του συμβατικού χρόνου φόρτωσης παράδοσης δεν επιβάλλονται κυρώσεις.

6.1.2. Εάν λήξει ο συμβατικός χρόνος παράδοσης, χωρίς να υποβληθεί εγκαίρως αίτημα παράτασης ή, εάν λήξει ο παραταθείς, κατά τα ανωτέρω, χρόνος, χωρίς να παραδοθεί το υλικό, ο ανάδοχος κηρύσσεται έκπτωτος.

6.1.3. Ο ανάδοχος υποχρεούται να ειδοποιεί την υπηρεσία που εκτελεί την προμήθεια, την αποθήκη υποδοχής των υλικών και την επιτροπή παραλαβής, για την ημερομηνία που προτίθεται να παραδώσει το υλικό, τουλάχιστον πέντε (5) εργάσιμες ημέρες νωρίτερα.

Μετά από κάθε προσκόμιση υλικού στην αποθήκη υποδοχής αυτών, ο ανάδοχος υποχρεούται να υποβάλει στην υπηρεσία αποδεικτικό, θεωρημένο από τον υπεύθυνο της αποθήκης, στο οποίο αναφέρεται η ημερομηνία προσκόμισης, το υλικό, η ποσότητα και ο αριθμός της σύμβασης σε εκτέλεση της οποίας προσκομίστηκε.

6.2 Παραλαβή υλικών - Χρόνος και τρόπος παραλαβής υλικών

6.2.1. Η παραλαβή των υλικών γίνεται από επιτροπές, πρωτοβάθμιες ή και δευτεροβάθμιες, που συγκροτούνται σύμφωνα με την παρ. 11 περ. β του άρθρου 221 του Ν.4412/16¹⁵¹ σύμφωνα με τα οριζόμενα στο άρθρο 208 του ως άνω νόμου. Κατά την διαδικασία παραλαβής των υλικών διενεργείται ποσοτικός και ποιοτικός έλεγχος και εφόσον το επιθυμεί μπορεί να παραστεί και ο προμηθευτής. Ο ποιοτικός έλεγχος των υλικών γίνεται με τον/τους ακόλουθο/ους τρόπο/ους: *μακροσκοπικός έλεγχος*

Το κόστος της διενέργειας των ελέγχων βαρύνει τον ανάδοχο.

¹⁵⁰ Παρ. 1 και 2 άρθρου 206

¹⁵¹ Άρθρο 221 παρ. 11 β) του ν. 4412/2016: "Για την παρακολούθηση και την παραλαβή της σύμβασης προμήθειας συγκροτείται τριμελής ή πενταμελής Επιτροπή παρακολούθησης και παραλαβής με απόφαση του αρμόδιου αποφαινόμενου οργάνου. Το όργανο αυτό εισηγείται για όλα τα θέματα παραλαβής του φυσικού αντικείμενου της σύμβασης, προβαίνοντας, σε μακροσκοπικούς, λειτουργικούς ή και επιχειρησιακούς ελέγχους του προς παραλαβή αντικείμενου της σύμβασης, εφόσον προβλέπεται από τη σύμβαση ή κρίνεται αναγκαίο, συντάσσει τα σχετικά πρωτόκολλα, παρακολουθεί και ελέγχει την προσήκουσα εκτέλεση όλων των όρων της σύμβασης και την εκπλήρωση των υποχρεώσεων του αναδόχου και εισηγείται τη λήψη των επιβεβλημένων μέτρων λόγω μη τήρησης των ως άνω όρων. Με απόφαση του αρμόδιου αποφαινόμενου οργάνου μπορεί να συγκροτείται δευτεροβάθμια επιτροπή παρακολούθησης και παραλαβής με τις παραπάνω αρμοδιότητες"

Η επιτροπή παραλαβής, μετά τους προβλεπόμενους ελέγχους συντάσσει πρωτόκολλα (μακροσκοπικό – οριστικό- παραλαβής του υλικού με παρατηρήσεις –απόρριψης των υλικών) σύμφωνα με την παρ.3 του άρθρου 208 του ν. 4412/16.

Τα πρωτόκολλα που συντάσσονται από τις επιτροπές (πρωτοβάθμιες – δευτεροβάθμιες) κοινοποιούνται υποχρεωτικά και στους αναδόχους.

Υλικά που απορρίφθηκαν ή κρίθηκαν παραληπτέα με έκπτωση επί της συμβατικής τιμής, με βάση τους ελέγχους που πραγματοποίησε η πρωτοβάθμια επιτροπή παραλαβής, μπορούν να παραπέμπονται για επανεξέταση σε δευτεροβάθμια επιτροπή παραλαβής ύστερα από αίτημα του αναδόχου ή αυτεπάγγελτα σύμφωνα με την παρ. 5 του άρθρου 208 του ν.4412/16. Τα έξοδα βαρύνουν σε κάθε περίπτωση τον ανάδοχο.

Επίσης, εάν ο τελευταίος διαφωνεί με τα αποτελέσματα των εργαστηριακών εξετάσεων που διενεργήθηκαν από πρωτοβάθμιες ή δευτεροβάθμιες επιτροπές παραλαβής μπορεί να ζητήσει εγγράφως εξέταση κατ'έφεση των οικείων αντιδειγμάτων, μέσα σε ανατρεπτική προθεσμία είκοσι (20) ημερών από την γνωστοποίηση σε αυτόν των αποτελεσμάτων της αρχικής εξέτασης, με τον τρόπο που περιγράφεται στην παρ. 8 του άρθρου 208 του Ν.4412/16.

Το αποτέλεσμα της κατ'έφεση εξέτασης είναι υποχρεωτικό και τελεσίδικο και για τα δύο μέρη.

Ο ανάδοχος δεν μπορεί να ζητήσει παραπομπή σε δευτεροβάθμια επιτροπή παραλαβής μετά τα αποτελέσματα της κατ'έφεση εξέτασης.

6.2.2. Η παραλαβή των υλικών και η έκδοση των σχετικών πρωτοκόλλων παραλαβής πραγματοποιείται μέσα στους κατωτέρω καθοριζόμενους χρόνους: 15 εργάσιμες από την παράδοση της προμήθειας κι εφόσον έχουν ολοκληρωθεί όλοι οι έλεγχοι.

Αν η παραλαβή των υλικών και η σύνταξη του σχετικού πρωτοκόλλου δεν πραγματοποιηθεί από την επιτροπή παρακολούθησης και παραλαβής μέσα στον οριζόμενο από τη σύμβαση χρόνο, θεωρείται ότι η παραλαβή συντελέστηκε αυτοδίκαια, με κάθε επιφύλαξη των δικαιωμάτων του Δημοσίου και εκδίδεται προς τούτο σχετική απόφαση του αρμοδίου αποφαινομένου οργάνου, με βάση μόνο το θεωρημένο από την υπηρεσία που παραλαμβάνει τα υλικά αποδεικτικό προσκόμισης τούτων, σύμφωνα δε με την απόφαση αυτή η αποθήκη του φορέα εκδίδει δελτίο εισαγωγής του υλικού και εγγραφής του στα βιβλία της, προκειμένου να πραγματοποιηθεί η πληρωμή του αναδόχου.

Ανεξάρτητα από την, κατά τα ανωτέρω, αυτοδίκαιη παραλαβή και την πληρωμή του αναδόχου, πραγματοποιούνται οι προβλεπόμενοι από την σύμβαση έλεγχοι από επιτροπή που συγκροτείται με απόφαση του αρμοδίου αποφαινομένου οργάνου, στην οποία δεν μπορεί να συμμετέχουν ο πρόεδρος και τα μέλη της επιτροπής που δεν πραγματοποίησε την παραλαβή στον προβλεπόμενο από την σύμβαση χρόνο. Η παραπάνω επιτροπή παραλαβής προβαίνει σε όλες τις διαδικασίες παραλαβής που προβλέπονται από την ως άνω παράγραφο 1 και το άρθρο 208 του ν. 4412/2016 και συντάσσει τα σχετικά πρωτόκολλα. Οι εγγυητικές επιστολές προκαταβολής και καλής εκτέλεσης δεν επιστρέφονται πριν από την ολοκλήρωση όλων των προβλεπομένων από τη σύμβαση ελέγχων και τη σύνταξη των σχετικών πρωτοκόλλων.¹⁵²

6.3 Ειδικό όρο ναύλωσης – ασφάλισης - ανακοίνωσης φόρτωσης και ποιοτικού ελέγχου στο εξωτερικό

Δεν υφίσταται

6.4 Απόρριψη συμβατικών υλικών – Αντικατάσταση

6.4.1. Σε περίπτωση οριστικής απόρριψης ολόκληρης ή μέρους της συμβατικής ποσότητας των υλικών, με απόφαση του αποφαινομένου οργάνου ύστερα από γνωμοδότηση του αρμόδιου οργάνου, μπορεί να εγκρίνεται αντικατάστασή της με άλλη, που να είναι σύμφωνη με τους όρους της σύμβασης, μέσα σε τακτή προθεσμία που ορίζεται από την απόφαση αυτή.

¹⁵² Στο άρθρο αυτό η Α.Α. μπορεί να χρησιμοποιήσει μεταβατικά τις οδηγίες που δίνονται στην ΥΑ Π11/2489/6.09.1995 (Β' 764), η οποία δεν έχει καταργηθεί.

6.4.2. Αν η αντικατάσταση γίνεται μετά τη λήξη του συμβατικού χρόνου, η προθεσμία που ορίζεται για την αντικατάσταση δεν μπορεί να είναι μεγαλύτερη του 1/2 του συνολικού συμβατικού χρόνου, ο δε ανάδοχος θεωρείται ως εκπρόθεσμος και υπόκειται σε κυρώσεις λόγω εκπρόθεσμης παράδοσης. Αν ο ανάδοχος δεν αντικαταστήσει τα υλικά που απορρίφθηκαν μέσα στην προθεσμία που του τάχθηκε και εφόσον έχει λήξει ο συμβατικός χρόνος, κηρύσσεται έκπτωτος και υπόκειται στις προβλεπόμενες κυρώσεις.

6.4.3. Η επιστροφή των υλικών που απορρίφθηκαν γίνεται σύμφωνα με τα προβλεπόμενα στις παρ. 2 και 3 του άρθρου 213 του ν. 4412/2016.

6.5 Δείγματα – Δειγματοληψία – Εργαστηριακές εξετάσεις

Δεν υφίσταται

6.6 Εγγυημένη λειτουργία προμήθειας¹⁵³

Κατά την περίοδο της εγγυημένης λειτουργίας, ο ανάδοχος ευθύνεται για την καλή λειτουργία του αντικειμένου της προμήθειας. Επίσης, οφείλει κατά το χρόνο της εγγυημένης λειτουργίας να προβαίνει στην προβλεπόμενη συντήρηση και να αποκαταστήσει οποιαδήποτε βλάβη με τρόπο και σε χρόνο που περιγράφεται στις τεχνικές προδιαγραφές και στα λοιπά τεύχη της σύμβασης.

Για την παρακολούθηση της εκπλήρωσης των συμβατικών υποχρεώσεων του αναδόχου η επιτροπή παρακολούθησης και παραλαβής ή η ειδική επιτροπή που ορίζεται για τον σκοπό αυτόν από την αναθέτουσα αρχή¹⁵⁴ προβαίνει στον απαιτούμενο έλεγχο της συμμόρφωσης του αναδόχου στα προβλεπόμενα στην σύμβαση για την εγγυημένη λειτουργία καθ' όλην τον χρόνο ισχύος της τηρώντας σχετικά πρακτικά. Σε περίπτωση μη συμμόρφωσης του αναδόχου προς τις συμβατικές του υποχρεώσεις, επιτροπή εισηγείται στο αποφαινόμενο όργανο της σύμβασης την έκπτωση του αναδόχου.

Μέσα σε ένα (1) μήνα από την λήξη του προβλεπόμενου χρόνου της εγγυημένης λειτουργίας η ως άνω επιτροπή συντάσσει σχετικό πρωτόκολλο παραλαβής της εγγυημένης λειτουργίας, στο οποίο αποφαινεται για την συμμόρφωση του αναδόχου στις απαιτήσεις της σύμβασης. Σε περίπτωση μη συμμόρφωσης, ολικής ή μερικής, του αναδόχου, το συλλογικό όργανο μπορεί να προτείνει την κατάπτωση της εγγυήσεως καλής λειτουργίας που προβλέπεται στο άρθρο 72 του ν. 4412/2016 περί εγγυήσεων και στην παράγραφο 4.1.2 της παρούσας. Το πρωτόκολλο εγκρίνεται από το αρμόδιο αποφαινόμενο όργανο.

6.7 Αναπροσαρμογή τιμής¹⁵⁵

Δεν υφίσταται

Καρδίτσα, 02-09-2021

Ο ΔΗΜΑΡΧΟΣ

ΤΣΙΑΚΟΣ ΒΑΣΙΛΕΙΟΣ

¹⁵³ Άρθρο 215 του ν. 4412/2016

¹⁵⁴ Πρβλ άρθρο 215 ν. 4412/2016

¹⁵⁵ Άρθρο 53 παρ. 9 του ν. 4412/2016

ΠΑΡΑΡΤΗΜΑ Ι – Αναλυτική Περιγραφή Φυσικού και Οικονομικού Αντικειμένου της Σύμβασης

Μέρος Α

Τεχνική Περιγραφή – Προδιαγραφές

A.1

Τεχνική Έκθεση

A.1.1 Γενική περιγραφή

Η παρούσα τεχνική έκθεση συντάχθηκε στα πλαίσια της πράξης με τίτλο «**Προμήθεια Εξοπλισμού παιδικών χαρών Δήμου Καρδίτσας**» και αφορά στην αναβάθμιση των συνθηκών ασφάλειας και λειτουργικότητας των παιδικών χαρών του Δήμου Καρδίτσας στα πλαίσια του προγράμματος «ΦΙΛΟΔΗΜΟΣ II». Συγκεκριμένα, στόχος της προτεινόμενης πράξης είναι η αναβάθμιση των οργάνων αλλά και του κοινόχρηστου εξοπλισμού στις παιδικές χαρές που βρίσκονται:

Στη Δ.Ε.ΚΑΡΔΙΤΣΑΣ

- Τ.Κ. Αγιοπηγής, θέση Σχολείο, εμβαδόν 343 τ.μ.
- Τ.Κ. Αρτεσιανού, θέση Νότια Είσοδος, εμβαδόν 390 τ.μ.
- Τ.Κ. Καρδισομαγούλας, θέση Αγ. Δημητρίου, εμβαδόν 503 τ.μ.

Στη Δ.Ε.ΚΑΜΠΟΥ

- Τ.Κ.Πτελοπούλας, θέση Πλατεία, εμβαδόν 386 τ.μ.

Στη Δ.Ε.ΜΗΤΡΟΠΟΛΗΣ

- Τ.Κ.Μητρόπολης, θέση Γήπεδο 5*5, εμβαδόν 534 τ.μ.

Στη Δ.Ε.ΙΤΑΜΟΥ

- Τ.Κ.Αμαράντου, θέση Πλατεία, εμβαδόν 346 τ.μ.
- Τ.Κ.Καροπλεσίου-Ανθηρό, θέση Πλατεία, εμβαδόν 163 τ.μ.
- Τ.Κ.Καροπλεσίου-Καροπλέσι, θέση Γηπ. Μπάσκετ, εμβαδόν 266 τ.μ.
- Τ.Κ.Καστανιάς-Μούχα, θέση Εκκλησία-Σχολείο, εμβαδόν 344 τ.μ.
- Τ.Κ.Καταφυγίου, θέση Εκκλησία, εμβαδόν 254 τ.μ.
- Τ.Κ.Νεράιδας-Νεράιδα, θέση Δημ. Σχολείο, εμβαδόν 292 τ.μ.
- Τ.Κ.Νεράιδας-Σαραντάπορο, θέση Πλατεία, εμβαδόν 267 τ.μ.

Στη Δ.Ε.ΚΑΛΛΙΦΩΝΙΟΥ

- Τ.Κ.Απιδιάς, θέση Σχολείο, εμβαδόν 260 τ.μ.
- Τ.Κ.Δαφνοσπηλιάς, θέση Είσοδος, εμβαδόν 387 τ.μ.
- Τ.Κ.Ζαϊμιου, θέση Αθλ. Κέντρο, εμβαδόν 449 τ.μ.
- Τ.Κ.Καλλιφωνίου, θέση Πλατεία- Δημαρχείο, εμβαδόν 444 τ.μ.
- Τ.Κ.Μολόχας, θέση Σχολείο, εμβαδόν 223 τ.μ.
- Τ.Κ.Παλιουρίου, θέση Μνημείο Πεσόντων, εμβαδόν 445 τ.μ.

Οι επιλεχθείσες δεκαοχτώ παιδικές χαρές βρίσκονται σε κοινόχρηστους χώρους των Δημοτικών κοινοτήτων του Δήμου Καρδίτσας, κοντά σε σχολικές μονάδες, πάρκα και Πλατείες.

Η ανάγκη για χώρους δραστηριότητας των παιδιών έχει αυξηθεί τα τελευταία χρόνια, με αποτέλεσμα οι παραπάνω χώροι να παρουσιάζουν υψηλή ζήτηση και αυξημένη επισκεψιμότητα. Όμως, όλοι οι παραπάνω χώροι, στερούνται του απαραίτητου εξοπλισμού, για να προσφέρουν συνθήκες ασφάλειας και λειτουργικότητας στους χρήστες των παιδικών χαρών, δηλαδή τα παιδιά ηλικίας 1-14 ετών. Τα όργανα παιδικής χαράς που είναι εγκατεστημένα ή έχουν αφαιρεθεί στις παραπάνω δεκαοχτώ παιδικές χαρές, δεν πληρούν τις σύγχρονες προδιαγραφές ασφάλειας, ενώ ο κοινόχρηστος αστικός εξοπλισμός είναι ελλιπής και δε διευκολύνει τη χρήση των παιδικών χαρών από τα παιδιά και τους συνοδούς τους. Ειδικότερα, δεν πληρούνται οι προδιαγραφές της Απόφασης Υπ. Εσωτερικών υπ. αριθμ. 28492 (ΦΕΚ Β'/931/18.05.2009) αναφορικά με τον εξοπλισμό οργάνων και κοινόχρηστου εξοπλισμού.

Η προμήθεια εξοπλισμού παιδικών χαρών Δήμου Καρδίτσας, θα υλοποιηθεί σε συνδυασμό με την εκτέλεση του έργου «**ΑΝΑΒΑΘΜΙΣΗ ΠΑΙΔΙΚΩΝ ΧΑΡΩΝ ΣΤΙΣ ΔΕ ΤΟΥ ΔΗΜΟΥ ΚΑΡΔΙΤΣΑΣ**» το οποίο χρηματοδοτείται από το **Ε.Π. «ΑΓΡΟΤΙΚΗ ΑΝΑΠΤΥΞΗ ΤΗΣ ΕΛΛΑΔΑΣ 2014-2020 – LEADER ΔΡΑΣΗ 19.2.4 "ΒΑΣΙΚΕΣ ΥΠΗΡΕΣΙΕΣ ΚΑΙ ΑΝΑΠΛΑΣΗ ΧΩΡΩΝ ΣΤΙΣ ΑΓΡΟΤΙΚΕΣ ΠΕΡΙΟΧΕΣ"**».

Με την προμήθεια εξοπλισμού παιδικών χαρών Δήμου Καρδίτσας, προτείνεται η αντικατάσταση των οργάνων παιδικής χαράς στις παραπάνω δεκαοχτώ παιδικές χαρές που λειτουργούν στις δημοτικές ενότητες του Δήμου Καρδίτσας, καθώς και η συμπλήρωση-αντικατάσταση του αστικού εξοπλισμού (φωτιστικά, παγκάκια, κάδοι απορριμμάτων κ.λ.π.) σε αυτές, προκειμένου να πληρούνται οι προδιαγραφές ασφαλούς λειτουργίας τους.

Για κάθε παιδική χαρά συντάχθηκε τοπογραφικό διάγραμμα της υπάρχουσας κατάστασης, εκτιμήθηκε η κατάσταση του υφιστάμενου εξοπλισμού και στη συνέχεια, μελετήθηκε η χωροθέτηση των νέων οργάνων, δαπέδων ασφαλείας και η τοποθέτηση των απαραίτητων ειδών αστικού εξοπλισμού.

Τα όργανα που θα τοποθετηθούν θα φέρουν πιστοποίηση C.E., θα είναι κατασκευασμένα από πιστοποιημένους κατασκευαστές από υλικά απολύτως ασφαλή για τα παιδιά, ενώ θα φέρουν ένδειξη καταλληλότητας για την ηλικιακή ομάδα που μπορεί να τα χρησιμοποιήσει.

Όλες οι ΠΧ θα είναι προσβάσιμες από ΑΜΕΑ, ενώ προβλέπεται η εγκατάσταση σε κάθε παιδική χαρά ενός τουλάχιστον οργάνου κατάλληλου για παιδιά με μειωμένη κινητικότητα.

Ο προϋπολογισμός της προμήθειας ανέρχεται στο ποσό των **270.816,00€** και θα καλυφθεί από το πρόγραμμα «ΦΙΛΟΔΗΜΟΣ ΙΙ» (**231.000,00€**) και από πόρους του Δήμου Καρδίτσας (**υπόλοιπο 39.816,00€**).

ΚΑΡΔΙΤΣΑ, ΙΟΥΝΙΟΣ 2021

ΣΥΝΤΑΧΘΗΚΕ

ΘΕΩΡΗΘΗΚΕ

ΙΩΑΝΝΑ ΣΦΕΙΚΟΥ
ΠΟΛΙΤΙΚΟΣ ΜΗΧΑΝΙΚΟΣ

Β. Ελευθερίου
Αγρ/μος-Τοπ/φος Μηχανικός

A.2 Τεχνικές Προδιαγραφές

A.2.1 Τεχνικές προδιαγραφές οργάνων παιδικής χαράς

Γενικά

Όλα τα όργανα παιχνιδιού και οι αντίστοιχες επιφάνειες πτώσης στις οποίες θα τοποθετηθούν, που περιγράφονται στη μελέτη, θα είναι κατασκευασμένα σύμφωνα με τις ισχύουσες τεχνικές προδιαγραφές (πρότυπα ΕΛΟΤ EN71, ΕΛΟΤ EN 1176, ΕΛΟΤ EN 1177 και κάθε άλλο μεταγενέστερο των παραπάνω πρότυπο που είναι τουλάχιστον ισοδύναμο με αυτά), όπως ορίζεται στην με **αρ. 28492/11-5-2009 υπουργική απόφαση (ΦΕΚ 931/Β/18-5-2009)** περί καθορισμού των προϋποθέσεων και των τεχνικών προδιαγραφών για την κατασκευή και την λειτουργία των παιδικών χαρών των Δήμων.

Συγκεκριμένα τα ως άνω πρότυπα είναι διαμορφωμένα ως εξής:

Σειρά προτύπων EN 1176-1 έως EN 1176-7 :

- Εξοπλισμός και δάπεδα παιχνιδότοπων-Μέρος 1: Γενικές απαιτήσεις ασφάλειας και μέθοδοι δοκιμής
- Εξοπλισμός παιχνιδότοπων-Μέρος 2: Πρόσθετες ειδικές απαιτήσεις ασφάλειας και μέθοδοι δοκιμής για κούνιες
- Εξοπλισμός παιχνιδότοπων-Μέρος 3: Πρόσθετες ειδικές απαιτήσεις ασφάλειας και μέθοδοι δοκιμής για τσουλήθρες
- Εξοπλισμός παιχνιδότοπων-Μέρος 4: Πρόσθετες ειδικές απαιτήσεις ασφάλειας και μέθοδοι δοκιμής για αερόδρομους
- Εξοπλισμός παιχνιδότοπων-Μέρος 5: Πρόσθετες ειδικές απαιτήσεις ασφάλειας και μέθοδοι δοκιμής για μύλους
- Εξοπλισμός παιχνιδότοπων-Μέρος 6: Πρόσθετες ειδικές απαιτήσεις ασφάλειας και μέθοδοι δοκιμής για ταλαντευόμενους εξοπλισμούς
- Εξοπλισμός παιχνιδότοπων-Μέρος 7: Καθοδήγηση για την εγκατάσταση, τον έλεγχο, την συντήρηση και την λειτουργία
- EN 1177: Δάπεδα παιχνιδότοπων με απορροφητικότητα κρούσεων-Απαιτήσεις ασφαλείας και μέθοδοι δοκιμής. Προσδιορισμός του κρίσιμου ύψους πτώσης.

Σειρά προτύπων EN 71-1 έως EN 71-11 :

- EN 71-1: Μηχανικές και φυσικές ιδιότητες
- EN 71-2: Ευφλεκτότητα
- EN 71-3: Προδιαγραφές για τη μετανάστευση ορισμένων στοιχείων

- EN 71-4: Συλλογές χημικών πειραμάτων και συναφών δραστηριοτήτων
- EN 71-5: Χημικά παιχνίδια (σετ) πλην σετ πειραμάτων χημείας
- EN 71-6: Γραφικά σύμβολα προειδοποιητικής σήμανσης για την ηλικία
- EN 71-7: Δακτυλομπογιές (Finger) χρώματα. Απαιτήσεις και μέθοδοι δοκιμής
- EN 71-8: Κούνιες, τσουλήθρες και παιχνίδια δραστηριοτήτων για εσωτερικούς και εξωτερικούς χώρους ιδιωτικής χρήσης
- EN 71-9: Οργανικές χημικές ενώσεις - Απαιτήσεις
- EN 71-10: Οργανικές χημικές ενώσεις – Εξαγωγή, προετοιμασία του δείγματος και εκχύλιση
- EN 71-11: Οργανικές χημικές ενώσεις - Μέθοδοι ανάλυσης

Προτείνεται λοιπόν αφενός ο σχεδιασμός των Παιδικών Χαρών βάσει των προϋποθέσεων που ισχύουν για την πιστοποίησή τους και αφετέρου η κατάλληλη σχεδίαση των Παιδικών Χαρών να έχει ως στόχο την βέλτιστη σωματική και πνευματική ανάπτυξη των παιδιών διαφορετικών ηλικιακών ομάδων και διαφορετικών κινητικών ικανοτήτων, την κοινωνικοποίησή τους, αλλά και την δημιουργία ενός ευχάριστου χώρου αναμονής και ξεκούρασης για τους ενήλικες συνοδούς.

Οι περιγραφές αυτές είναι περιοριστικές ως προς τα όρια που τίθενται για :

1. Τον ελάχιστο χώρο ασφαλείας και το μέγιστο ύψος πτώσης

Απόκλιση της τάξης του 5% επί το έλασσον στις επιμέρους καθώς και στις συνολικές διαστάσεις των οργάνων γίνεται αποδεκτή με την προϋπόθεση ότι τηρούνται οι απαραίτητες αποστάσεις ασφαλείας των χώρων τοποθέτησης των παιχνιδιών.

2. Τον σχεδιασμό και την παραγωγή των οργάνων που οφείλουν να είναι συμφώνως προς το πρότυπο EN 1176.

Το προσφερόμενο προϊόν να είναι ειδικά σχεδιασμένος για ατομικό ή ομαδικό παιχνίδι και να πληρούν τις προδιαγραφές που προβλέπονται στη σειρά προτύπων ΕΛΟΤ EN 1176 .

3. Τα υλικά των οργάνων που οφείλουν να είναι συμφώνως προς το πρότυπο EN 71.

Τα υλικά των οργάνων θα πρέπει να έχουν ελεγχθεί ώστε να ικανοποιούν τις απαιτήσεις της σειράς προτύπων EN 71 (π.χ. οι γωνίες να είναι στρογγυλεμένες, να μη γίνεται χρήση αμιάντου, τοξικών χρωμάτων, εύφλεκτων υλικών κλπ.). Με γνώμονα ότι τα προτεινόμενα όργανα τοποθετούνται σε δημόσιας χρήσης χώρους και κατά συνέπεια είναι ευάλωτα σε βανδαλισμούς συγκεκριμένα σημεία των οργάνων όπως οι τοίχοι ασφαλείας, οι δομικοί τοίχοι των οργάνων καθώς και οι πλαστικοί σύνδεσμοι τους πρέπει να είναι κατασκευασμένοι από υλικά εξαιρετικής αντοχής.

4. Τα χρώματα βαφής των οργάνων.

Τα χρώματα με τα οποία βάφονται τα όργανα να είναι σύμφωνα με τις προδιαγραφές της Ευρωπαϊκής Ένωσης, μη τοξικά και μη αναφλέξιμα (Safeforchildren). Οι τοίχοι ασφαλείας, οι δομικοί τοίχοι των οργάνων θα πρέπει να είναι επικαλυμμένοι από ειδικό αντιγκράφιτι υλικό.

5. Τον εγκιβωτισμό-πάκτωση

Πραγματοποιείται από τον προμηθευτή, των βάσεων όλων των στύλων ή σωλήνων έδρασης των οργάνων, εξοπλισμών & πινακίδων σήμανσης σε ειδικά θεμέλια από σκυρόδεμα τουλάχιστον 40X30X30 εκ σύμφωνα με το EN 1176-1 ή μεγαλύτερα αν έτσι ορίζεται στην τεχνική περιγραφή εκάστου οργάνου και την ΕΤΕΠ 10-02-02-03. Θα πρέπει να ληφθεί υπ'όψη από τον προμηθευτή το είδος του της επίστρωσης του χώρου ασφαλείας καθώς και το πάχος της, προκειμένου να κατασκευαστεί άρτια και με ασφάλεια η θεμελίωση του κάθε οργάνου

Η κατασκευή της απαραίτητης θεμελίωσης για την στερέωση των οργάνων θα γίνει ανεξαρτήτως της επιφάνειας έδρασης : μπετόν, χώμα, βότσαλο, άμμος, ή ελαστικό δάπεδο.

6. Την πιστοποίηση της εταιρείας παραγωγής των οργάνων σύμφωνα με το πρότυπο διαχείρισης ποιότητας EN ISO 9001:2008.

Το συγκεκριμένο πρότυπο που αφορά στην παραγωγή, είναι το πλέον διαδεδομένο παγκοσμίως πρότυπο **διαχείρισης της ποιότητας**, το οποίο θέτει τις απαιτήσεις για την ανάπτυξη και εφαρμογή ενός αποτελεσματικού Συστήματος Διαχείρισης της Ποιότητας. Είναι ένα διεθνές πρότυπο στο οποίο καθορίζονται οι γενικές απαιτήσεις του συστήματος διαχείρισης ποιότητας με τις οποίες θα πρέπει να συμμορφώνονται οι επιχειρήσεις που επιθυμούν να αποδεικνύουν την ικανότητα τους να παρέχουν προϊόντα ή/και υπηρεσίες που ικανοποιούν τις απαιτήσεις των πελατών και της νομοθεσίας. Εναλλακτικά, ο προμηθευτής μπορεί να προσκομίσει ισοδύναμο πιστοποιητικό, αποδεικνύοντας την αντιστοιχία του προς το παραπάνω πρότυπο.

Η εγκατάσταση των οργάνων και αστικού εξοπλισμού γίνεται από τον προμηθευτή, σύμφωνα με τις τεχνικές προδιαγραφές, τις οδηγίες του παραγωγού και λαμβάνοντας υπ' όψη τον ελεύθερο περιβάλλοντα χώρο της εκάστοτε παιδικής χαράς όπου πρόκειται να τοποθετηθούν τα όργανα καθώς και το σχέδιο της μελέτης.

Τα όργανα παιδικής αναψυχής θα πρέπει να διαθέτουν **κατά την ημερομηνία διενέργειας του διαγωνισμού (προκειμένου να επιτευχθεί η ισονομία μεταξύ προμηθευτών)**, πιστοποιητικό που έχει εκδοθεί από αναγνωρισμένο φορέα ελέγχου, με το οποίο θα αποδεικνύεται η συμμόρφωση τους με τις απαιτήσεις ασφαλείας της σειράς προτύπων EN1176.

Αντίγραφα των πιστοποιητικών πρέπει να υποβληθούν με τα Νομιμοποιητικά Έγγραφα. Σε περίπτωση που δεν είναι στα Ελληνικά πρέπει να μεταφραστούν.

Αναλυτικότερα πρέπει να προσφέρονται οι παρακάτω εγγυήσεις **επί ποινή αποκλεισμού**:

1. Τα προσφερόμενα προϊόντα να προβλέπονται για την χρήση από παιδιά ηλικίας 1-14 ετών.
2. Τα προσφερόμενα προϊόντα πρέπει να είναι **εργοστασιακής παραγωγής** η οποία πρέπει να πιστοποιείται, από φορέα ελέγχου και πιστοποίησης διαπιστευμένου για τον σκοπό αυτό, ότι είναι σε συμμόρφωση με το σύστημα διαχείρισης ποιότητας ISO 9001 ή ισοδύναμου προτύπου για τον σχεδιασμό, την κατασκευή και τοποθέτηση εξοπλισμού παιδικής χαράς και (ή) αστικού εξοπλισμού.
3. Τα προσφερόμενα όργανα παιδικής χαράς να είναι πιστοποιημένα από φορέα ελέγχου και πιστοποίησης διαπιστευμένου για τον σκοπό αυτό ότι είναι σε συμμόρφωση σύμφωνα με τις απαιτήσεις ασφαλείας της σειράς προτύπων ΕΛΟΤ EN 1176 και ΕΛΟΤ EN 1177 (άρθρο 5 της με αρ. 28492/11-5-2009 υπουργικής απόφασης όπως τροποποιήθηκε και ισχύει).
4. Τα προσφερόμενα όργανα παιδικής χαράς να φέρουν **επί ποινή αποκλεισμού** την ειδική σήμανση-πινακίδα σε ευκρινές σημείο του παιχνιδιού με την επωνυμία και διεύθυνση του κατασκευαστή, έτος κατασκευής, αριθμό σειράς παραγωγής του κάθε οργάνου, την ελάχιστη και μέγιστη ηλικία των παιδιών, τον μέγιστο αριθμό χρηστών που μπορούν να χρησιμοποιήσουν για το κάθε όργανο που προσφέρει ο κατασκευαστής, καθώς και αναφορά στα πρότυπα της σειράς ΕΛΟΤ EN 1176 και EN 1177 (άρθρο 5 της με αρ. 28492/11-5-2009 υπουργικής απόφασης όπως τροποποιήθηκε και ισχύει).
5. Τα προσφερόμενα πλακίδια ασφάλειας να φέρουν πιστοποίηση από φορέα ελέγχου διαπιστευμένο για τον σκοπό αυτό για το κρίσιμο ύψος πτώσης του δείγματος αναφοράς, προσδιοριζόμενο σύμφωνα με τα πρότυπα EN 1176-1:2017, EN 1177:2018 και EN 71-3:2019 (άρθρο 4 της με αρ. 28492/11-5-2009 υπουργικής απόφασης όπως τροποποιήθηκε και ισχύει) και η παραγωγή τους να είναι πιστοποιημένη, από φορέα ελέγχου και πιστοποίησης διαπιστευμένου για τον σκοπό, κατά ISO 9001:2015 και ISO 14001:2015 .
6. Τα προσφερόμενα παιχνίδια να φέρουν **εγγύηση** του κατασκευαστή ως ακολούθως:

- Τουλάχιστον 5 ετών για όλα τα προσφερόμενα προϊόντα.
7. Οι διαγωνιζόμενοι θα προσκομίσουν στην επιτροπή διαγωνισμού τις συνοδευτικές τεχνικές προδιαγραφές του κάθε υλικού (ξύλεια για δοκάρια, πλευρικά προστατευτικά, πλατφόρμες, σκαλοπάτια, πάτωμα, σχοινιά) όπως επίσης και **φωτογραφικό υλικό (ή τρισδιάστατη απεικόνιση)** του κάθε οργάνου και εξοπλισμού.
 8. Τα προσφερόμενα παιχνίδια να φέρουν Εγχειρίδιο Οδηγιών περιοδικής συντήρησης του εξοπλισμού και πεδία συμπλήρωσης πληροφοριών για :
 - Τους απαιτούμενους οπτικούς και λειτουργικούς ελέγχους του εξοπλισμού και των επιμέρους εξαρτημάτων του.
 - Τους απαιτούμενους ελέγχους των θεμελιώσεων και των δαπέδων στήριξής τους.
 - Τη συχνότητα διενέργειας των ελέγχων
 9. Συγκεκριμένα για το δάπεδο ασφαλείας από βότσαλο ποταμού, ο κάθε διαγωνιζόμενος πρέπει να υποβάλλει υπεύθυνη δήλωση ότι τόσο η κοκκομετρική διαβάθμιση όσο και οι προδιαγραφές του βότσαλου που προσφέρει είναι σύμφωνα με τα οριζόμενα στο άρθρο ΔΑ24 των τεχνικών προδιαγραφών

Οι τιμές μονάδας για κάθε είδος στον ενδεικτικό προϋπολογισμό της παρούσας μελέτης εκτιμήθηκαν με βάση έρευνα αγοράς από το ελεύθερο εμπόριο. Οι υποψήφιοι προμηθευτές θα πρέπει να διαθέτουν όλα τα είδη που περιλαμβάνονται στη μελέτη, τα οποία θα είναι απολύτως σύμφωνα με τις ισχύουσες Τεχνικές Προδιαγραφές, **με ποινή αποκλεισμού** από τη διεκδίκηση του αντίστοιχου είδους σε περίπτωση μη συμφωνίας.

Χρόνος εκτέλεσης προμήθειας

Ως χρόνος εκτέλεσης της σύμβασης προμήθειας, ορίζεται το διάστημα των **οκτώ μηνών** από την υπογραφή της σχετικής σύμβασης. Η προμήθεια και τοποθέτηση του εξοπλισμού, θα υλοποιηθεί τμηματικά και ανάλογα με την πορεία εκτέλεσης του έργου «ΑΝΑΒΑΘΜΙΣΗ ΠΑΙΔΙΚΩΝ ΧΑΡΩΝ ΣΤΙΣ ΔΕ ΤΟΥ ΔΗΜΟΥ ΚΑΡΔΙΤΣΑΣ» και σε συνεννόηση με την Δ/νση Τεχνικών Υπηρεσιών.

Μέχρι το πέρας του ως άνω διαστήματος, ο ανάδοχος πρέπει να έχει ολοκληρώσει την παράδοση και εγκατάσταση του συνόλου του εξοπλισμού.

ΟΡΓΑΝΑ ΑΝΑ ΠΑΙΔΙΚΗ ΧΑΡΑ

Α.Α. Τεχν.Περιγραφής	Είδος	Μ.Μ	Τ.Κ. Αγιοπηγής	Τ.Κ. Αρτεσιανού	Τ.Κ. Καρδισσομαγούλας	Τ.Κ.Πτελοπούλας	Τ.Κ.Μητρόπολης	Τ.Κ.Αμαράντου	Τ.Κ.Καροπλεσίου-Ανθηρό	Τ.Κ.Καροπλεσίου	Τ.Κ.Καστανιάς-Μούχα	Τ.Κ.Καταφυγίου	Τ.Κ.Νεράιδας-Νεράιδα	Τ.Κ.Σαραντάπορο	Τ.Κ.Απιδιάς	Τ.Κ.Δαφνοσπηλιάς	Τ.Κ.Ζαίμιου	Τ.Κ.Καλλιφωνίου	Τ.Κ.Μολόχας	Τ.Κ.Παλιουρίου	Σύνολο ποσοτήτων	
ΠΧ0 1	Εύλινη κούνια παιδων θέσεων 2	Τεμ.						•														1
ΠΧ0 2	Εύλινη κούνια παιδων θέσεων (2Π+1ΑΜΕ Α) 3	Τεμ.							•			•		•								3
ΠΧ0 3	Εύλινη κούνια νηπίων θέσεων (2Ν+1ΑΜΕ Α) 3	Τεμ.						•					•									2
ΠΧ0 4	Εύλινη κούνια παιδων θέσεων (3Π+1ΑΜΕ Α) 4	Τεμ.					•				•											2
ΠΧ0 5	Εύλινη κούνια νηπίων θέσεων (3Ν+1ΑΜΕ Α) 4	Τεμ.					•															1
ΠΧ0 6	Μεταλλική κούνια παιδων θέσεων (2Π+1ΑΜΕ Α) 3	Τεμ.	•	•	•	•				•						•	•	•	•	•		10
ΠΧ0 7	Μεταλλική κούνια νηπίων θέσεων (2Ν+1ΑΜΕ Α) 3	Τεμ.		•	•	•											•	•		•		6

	A)																				
ΠΧ0 8	Μεταλλική κούνια παιδων 4 θέσεων (2Π+2ΑΜΕ Α)	Τεμ.																1			
ΠΧ0 9	Μεταλλόφ ωνο ΑΜΕΑ	Τεμ.	•				•	•										4			
Α.Α. Τεχν.Περιγραφής	Είδος	Μ.Μ	Τ.Κ. Αγιοπηγής	Τ.Κ. Αρτεσιανού	Τ.Κ. Καρδισσομαγούλας	Τ.Κ.Πτελοπούλας	Τ.Κ.Μητρόπολης	Τ.Κ.Αμαράντου	Τ.Κ.Καροπλεσίου-Ανθηρό	Τ.Κ.Καροπλεσίου	Τ.Κ.Καστανιάς-Μούχα	Τ.Κ.Καταφυγίου	Τ.Κ.Νεράιδας-Νεράιδα	Τ.Κ. Σαφραντάπορο	Τ.Κ.Απιδιάς	Τ.Κ.Δαφνοσπηλιάς	Τ.Κ.Ζαίμιου	Τ.Κ.Καλλιφωνίου	Τ.Κ.Μολόχας	Τ.Κ.Παλιουρίου	Σύνολο ποσοτήτων
ΠΧ1 0	Μεταλλική τραμπάλα παιδων διθέσια	Τεμ.	•	•	•			•	•	•	•	•								8	
ΠΧ1 1	Τραμπάλα νηπίων διθέσια με ελατήριο	Τεμ.			•					•	•			•						4	
ΠΧ1 2	Αναρρίχηση παιδων τετράγωνη	Τεμ.	•		•			•	•			•	•	•				•	•	9	
ΠΧ1 3	Αναρρίχηση παιδων μεικτή	Τεμ.												•						1	
ΠΧ1 4	Αναρρίχηση παιδων ορθογώνια με λάστιχα	Τεμ.				•											•			2	
ΠΧ1 5	Αναρρίχηση παιδων (αράχνη) ύψους 3μ.	Τεμ.					•								•	•				3	
ΠΧ1 6	Σύνθετο με σκάλα- γέφυρα- τσουλήθρα και πύργο (διάταξη Π)	Τεμ.	•	•	•	•	•	•			•					•	•			9	
ΠΧ1	Σύνθετο με	Τεμ.						•		•							•			3	

7	σκάλα-πύργο-τσουλήθρα (διάταξη γραμμική)																					
ΠΧ1 8	Σύνθετο με σκάλα-δίχτυ αναρρίχησης-πύργο-τσουλήθρα	Τεμ.								•			•		•					•	4	
Α.Α. Τεχν.Περιγραφής	Είδος	Μ.Μ	Τ.Κ. Αγιοπηγής	Τ.Κ. Αρτεσιανού	Τ.Κ. Καρδιτισμαγούλας	Τ.Κ. Πετελοπούλας	Τ.Κ. Μητρόπολης	Τ.Κ. Αμαράντου	Τ.Κ. Καροπλεσίου-Ανθηρά	Τ.Κ. Καροπλεσίου	Τ.Κ. Καστανιάς-Μούχα	Τ.Κ. Καταφύγιου	Τ.Κ. Νεράιδας-Νεράιδα	Τ.Κ. Σαραντάπορο	Τ.Κ. Απιδιάς	Τ.Κ. Δαφνοσπηλιάς	Τ.Κ. Ζαίμιου	Τ.Κ. Καλλιφωνίου	Τ.Κ. Μολόχας	Τ.Κ. Παλιουρίου	Σύνολο ποσοτήτων	
ΠΧ1 9	Σύνθετο με σκάλα-κούνια-πύργο-τσουλήθρα	Τεμ												•		•					2	
ΑΕ20	Εύλινα παγκάκια με πλάτη	Τεμ	5	6	5	4	6	5	4	6	4	4	5	4	4	6	6	6	6	6	6	92
ΑΕ21	Καλαθάκια αχρήστων	Τεμ	2	2	2	2	2	2	1	2	1	1	2	2	2	2	2	2	2	2	2	33
ΑΕ22	Πινακίδες εισόδου	Τεμ	1	1	1	1	1	1	1	1	1	1	1	1	1	1	1	1	1	1	1	18
ΑΕ23	Μεταλλική πέργκολα	Τεμ		1	1		1										1	1		1	6	
ΔΑ2 4	Δάπεδο ασφαλείας -βότσαλο ποταμού	τ.μ.	112	112	139	160	209	117	67	79	82	93	120	95	29	122	160	160	85	115	2056	
ΔΑ2 5	Δάπεδο ασφαλείας -πλακίδια	τ.μ.												118							118	

Ανά είδος εξοπλισμού

ΑΡΘΡΟ ΠΧ01 : Ξύλινη κούνια παιδών 2 θέσεων (2Π)

(2 θέσεις παιδών)

Προμήθεια και εγκατάσταση σε παιδική χαρά μονάδας κούνιας δύο θέσεων από ξύλο, με τα ακόλουθα χαρακτηριστικά:

Το όργανο θα περιλαμβάνει κατ ελάχιστο τέσσερα(4) ξύλινα πόδια(ορθοστάτες), 1 ξύλινη οριζόντια δοκό και δύο(2) καθίσματα (δυο παιδών) με τα ακόλουθα χαρακτηριστικά:

2. Ξύλινα στοιχεία από ξυλεία υψηλής αντοχής, επεξεργασμένα ώστε να αποκτήσουν λεία επιφάνεια (χωρίς οποιεσδήποτε ακίδες), βαμμένα με υδατοδιαλυτές, μη τοξικές βαφές, υψηλής αντοχής στην φθορά και την υπεριώδη ακτινοβολία.
3. Δοκός ανάρτησης ξύλινη, διατομής 90x120 mm
4. Αλυσίδες μήκους 1,15 m με ελεύθερο άνοιγμα κρίκου 5 mm για να αποφεύγεται η παγίδευση δακτύλων.
5. Κουζινέτα, σε απόσταση 530 mm, αποτελούμενα από κέλυφος αλουμινίου, ανοξειδωτο άξονα και δακτυλίδια από φωσφορούχο ορείχαλκο, στηριζόμενα στην κεντρική δοκό της κούνιας γαλβανισμένους κοχλίες με παξιμάδι ασφαλείας, κατά τρόπο ώστε να μην περιστρέφονται οι αλυσίδες όταν κινείται η κούνια.
6. Δύο καθίσματα παιδών, τα οποία θα πληρούν όλες τις προδιαγραφές ασφαλείας κατά EN 1176 κατασκευασμένα από λάμα αλουμινίου κατάλληλης διατομής και πάχους τουλάχιστον 2mm και θα περιβάλλεται πλήρως από κατάλληλο ελαστικό υλικό
7. Πάκτωση των ορθοστατών στο έδαφος, σε βάθος τουλάχιστον 40 cm, σύμφωνα με τις οδηγίες του προμηθευτή του εξοπλισμού.

Τα καθίσματα θα είναι ρυθμισμένα σε στάθμη 0,40 m από το έδαφος (θέση ηρεμίας), με πλευρικές αποστάσεις ασφαλείας από τους ορθοστάτες της κούνιας 0,50 m και μεταξύ τους απόσταση 0,70 m.

Η συγκεκριμένη μονάδα πρέπει να κατασκευαστεί σύμφωνα με το πρότυπο EN 1176 και να έχει πιστοποιηθεί η συμμόρφωση της με τις προαναφερόμενες προδιαγραφές.

Στην τιμή περιλαμβάνεται η προμήθεια του εξοπλισμού παιδικής χαράς, συσκευασία, μεταφορά στον τόπο του έργου, τυχόν προσωρινή αποθήκευση και πλάγιες μεταφορές, τοποθέτηση και στερέωση στις προβλεπόμενες θέσεις σύμφωνα με τα σχέδια λεπτομερειών της μελέτης και τις οδηγίες του προμηθευτή και προστασία του εξοπλισμού μέχρι την παραλαβή από τον φορέα συντήρησης του έργου.

Στην τιμή επίσης περιλαμβάνεται η έκδοση του πιστοποιητικού εγκατάστασης (ανά παιδική χαρά) της παρ. 2 του άρθρου 9 της με αρ. 28492/2009 Υ.Α., όπως έχει τροποποιηθεί και ισχύει και η υποβολή του στο Δήμο Καρδίτσας.

ΑΡΘΡΟ ΠΧ02: Ξύλινη κούνια παιδών με μεταλλική δοκό 3 θέσεων

(2 θέσεις παιδών και 1 ΑΜΕΑ)

Προμήθεια και εγκατάσταση σε παιδική χαρά μονάδας κούνιας τριών θέσεων από ξύλο με μεταλλική δοκό.

Το όργανο θα περιλαμβάνει κατ ελάχιστο έξι(6) ξύλινα πόδια(ορθοστάτες), 2 μεταλλικές οριζόντιες δοκούς και τρία (3) καθίσματα (δυο παιδών και ένα ΑΜΕΑ) με τα ακόλουθα χαρακτηριστικά:

8. Ξύλινα στοιχεία από ξυλεία υψηλής αντοχής, επεξεργασμένα ώστε να αποκτήσουν λεία επιφάνεια (χωρίς οποιεσδήποτε ακίδες), βαμμένα με υδατοδιαλυτές, μη τοξικές βαφές, υψηλής αντοχής στην φθορά και την υπεριώδη ακτινοβολία.

9. Δοκούς ανάρτησης απο χαλυβδοσωλήνα βαρέως τύπου Φ 3" ή κατάλληλης ορθογωνικής διατομής
10. Αλυσίδες μήκους 1,15 m με ελεύθερο άνοιγμα κρίκου 5 mm για να αποφεύγεται η παγίδευση δακτύλων.
11. Κουζινέτα, σε απόσταση 530 mm, αποτελούμενα από κέλυφος αλουμινίου, ανοξείδωτο άξονα και δακτυλίδια από φωσφορούχο ορείχαλκο, στηριζόμενα στην κεντρική δοκό της κούνιας γαλβανισμένους κοχλίες με παξιμάδι ασφαλείας, κατά τρόπο ώστε να μην περιστρέφονται οι αλυσίδες όταν κινείται η κούνια.
12. Δύο καθίσματα παιδων, τα οποία θα πληρούν όλες τις προδιαγραφές ασφαλείας κατά EN 1176 κατασκευασμένα από λάμα αλουμινίου κατάλληλης διατομής και πάχους τουλάχιστον 2mm και θα περιβάλλεται πλήρως από κατάλληλο ελαστικό υλικό
13. Ένα κάθισμα για ΑΜΕΑ το οποίο θα πληρεί όλες τις προδιαγραφές ασφαλείας κατά EN 1176 ειδικά κατασκευασμένο έτσι ώστε να προστατεύει το παιδί.
14. Πάκτωση των ορθοστατών στο έδαφος, σε βάθος τουλάχιστον 40 cm, σύμφωνα με τις οδηγίες του προμηθευτή του εξοπλισμού.

Τα καθίσματα θα είναι ρυθμισμένα σε στάθμη 0,40 m από το έδαφος (θέση ηρεμίας), με πλευρικές αποστάσεις ασφαλείας από τους ορθοστάτες της κούνιας 0,50 m και μεταξύ τους απόσταση 0,70 m.

Η συγκεκριμένη μονάδα πρέπει να κατασκευαστεί σύμφωνα με το πρότυπο EN 1176 και να έχει πιστοποιηθεί η συμμόρφωση της με τις προαναφερόμενες προδιαγραφές.

Στην τιμή περιλαμβάνεται η προμήθεια του εξοπλισμού παιδικής χαράς, συσκευασία, μεταφορά στον τόπο του έργου, τυχόν προσωρινή αποθήκευση και πλάγιες μεταφορές, τοποθέτηση και στερέωση στις προβλεπόμενες θέσεις σύμφωνα με τα σχέδια λεπτομερειών της μελέτης και τις οδηγίες του προμηθευτή και προστασία του εξοπλισμού μέχρι την παραλαβή από τον φορέα συντήρησης του έργου.

Στην τιμή επίσης περιλαμβάνεται η έκδοση του πιστοποιητικού εγκατάστασης (ανά παιδική χαρά) της παρ. 2 του άρθρου 9 της με αρ. 28492/2009 Υ.Α., όπως έχει τροποποιηθεί και ισχύει και η υποβολή του στο Δήμο Καρδίτσας.

ΑΡΘΡΟ ΠΧ03: Ξύλινη κούνια νηπίων μεταλλική δοκό 3 θέσεων (2 θέσεις νηπίων και 1 ΑΜΕΑ)

Προμήθεια και εγκατάσταση σε παιδική χαρά μονάδας κούνιας τριών θέσεων από ξύλο με μεταλλική δοκό.

Το όργανο θα περιλαμβάνει κατ ελάχιστο έξι(6) ξύλινα πόδια(ορθοστάτες), 2 μεταλλικές οριζόντιες δοκούς και τρία(3) καθίσματα (δυο νηπίων και ένα ΑΜΕΑ) με τα ακόλουθα χαρακτηριστικά:

15. Ξύλινα στοιχεία από ξυλεία υψηλής αντοχής, επεξεργασμένα ώστε να αποκτήσουν λεία επιφάνεια (χωρίς οποιεσδήποτε ακίδες), βαμμένα με υδατοδιαλυτές, μη τοξικές βαφές, υψηλής αντοχής στην φθορά και την υπεριώδη ακτινοβολία.
16. Δοκούς ανάρτησης απο χαλυβδοσωλήνα βαρέως τύπου Φ 3" ή κατάλληλης ορθογωνικής διατομής
17. Αλυσίδες μήκους 1,15 m με ελεύθερο άνοιγμα κρίκου 5 mm για να αποφεύγεται η παγίδευση δακτύλων.
18. Κουζινέτα, σε απόσταση 530 mm, αποτελούμενα από κέλυφος αλουμινίου, ανοξείδωτο άξονα και δακτυλίδια από φωσφορούχο ορείχαλκο, στηριζόμενα στην κεντρική δοκό της κούνιας γαλβανισμένους κοχλίες με παξιμάδι ασφαλείας, κατά τρόπο ώστε να μην περιστρέφονται οι αλυσίδες όταν κινείται η κούνια.

19. Δύο καθίσματα νηπίων, τα οποία θα πληρούν όλες τις προδιαγραφές ασφαλείας κατά EN 1176 κατασκευασμένα από λάμα αλουμινίου κατάλληλης διατομής και πάχους τουλάχιστον 2mm και θα φέρουν πλευρικά τοιχώματα με σκελετό από φύλλο χάλυβα με νευρώσεις ή αντίστοιχο υλικό επενδεδυμένο πλήρως από ελαστικό υλικό με υψηλή απορροφητικότητα κρούσης για την προστασία των νηπίων
20. Ένα κάθισμα για ΑΜΕΑ το οποίο θα πληρεί όλες τις προδιαγραφές ασφαλείας κατά EN 1176 ειδικά κατασκευασμένο έτσι ώστε να προστατεύει το παιδί.
21. Πάκτωση των ορθοστατών στο έδαφος, σε βάθος τουλάχιστον 40 cm, σύμφωνα με τις οδηγίες του προμηθευτή του εξοπλισμού.

Τα καθίσματα θα είναι ρυθμισμένα σε στάθμη 0,40 m από το έδαφος (θέση ηρεμίας), με πλευρικές αποστάσεις ασφαλείας από τους ορθοστάτες της κούνιας 0,50 m και μεταξύ τους απόσταση 0,70 m.

Η συγκεκριμένη μονάδα πρέπει να κατασκευαστεί σύμφωνα με το πρότυπο EN 1176 και να έχει πιστοποιηθεί η συμμόρφωση της με τις προαναφερόμενες προδιαγραφές.

Στην τιμή περιλαμβάνεται η προμήθεια του εξοπλισμού παιδικής χαράς, συσκευασία, μεταφορά στον τόπο του έργου, τυχόν προσωρινή αποθήκευση και πλάγιες μεταφορές, τοποθέτηση και στερέωση στις προβλεπόμενες θέσεις σύμφωνα με τα σχέδια λεπτομερειών της μελέτης και τις οδηγίες του προμηθευτή και προστασία του εξοπλισμού μέχρι την παραλαβή από τον φορέα συντήρησης του έργου.

Στην τιμή επίσης περιλαμβάνεται η έκδοση του πιστοποιητικού εγκατάστασης (ανά παιδική χαρά) της παρ. 2 του άρθρου 9 της με αρ. 28492/2009 Υ.Α., όπως έχει τροποποιηθεί και ισχύει και η υποβολή του στο Δήμο Καρδίτσας.

ΑΡΘΡΟ ΠΧ04: Ξύλινη κούνια παιδών 4 θέσεων (3 θέσεις παιδών και 1 ΑΜΕΑ)

Προμήθεια και εγκατάσταση σε παιδική χαρά μονάδας κούνιας τεσσάρων θέσεων από ξύλο, με τα ακόλουθα χαρακτηριστικά:

Το όργανο θα περιλαμβάνει κατ ελάχιστο έξι(6) ξύλινα πόδια(ορθοστάτες), 2 ξύλινες οριζόντιες δοκούς και τεσσερα(4) καθίσματα (3 θέσεις παιδών και 1 ΑΜΕΑ) με τα ακόλουθα χαρακτηριστικά:

22. Ξύλινα στοιχεία από ξυλεία υψηλής αντοχής, επεξεργασμένα ώστε να αποκτήσουν λεία επιφάνεια (χωρίς οποιεσδήποτε ακίδες), βαμμένα με υδατοδιαλυτές, μη τοξικές βαφές, υψηλής αντοχής στην φθορά και την υπεριώδη ακτινοβολία.
23. Δοκός ανάρτησης ξύλινη, διατομής κατ'ελάχιστο 90x125 mm
24. Αλυσίδες μήκους 1,15 m με ελεύθερο άνοιγμα κρίκου 5 mm για να αποφεύγεται η παγίδευση δακτύλων.
25. Κουζινέτα, σε απόσταση 530 mm, αποτελούμενα από κέλυφος αλουμινίου, ανοξείδωτο άξονα και δακτυλίδια από φωσφορούχο ορείχαλκο, στηριζόμενα στην κεντρική δοκό της κούνιας γαλβανισμένους κοχλίες με παξιμάδι ασφαλείας, κατά τρόπο ώστε να μην περιστρέφονται οι αλυσίδες όταν κινείται η κούνια.
26. Τρία καθίσματα παιδών, τα οποία θα πληρούν όλες τις προδιαγραφές ασφαλείας κατά EN 1176 κατασκευασμένα από λάμα αλουμινίου κατάλληλης διατομής και πάχους τουλάχιστον 2mm και θα περιβάλλεται πλήρως από κατάλληλο ελαστικό υλικό
27. Ένα κάθισμα για ΑΜΕΑ το οποίο θα πληρεί όλες τις προδιαγραφές ασφαλείας κατά EN 1176 ειδικά κατασκευασμένο έτσι ώστε να προστατεύει το παιδί.
28. Πάκτωση των ορθοστατών στο έδαφος, σε βάθος τουλάχιστον 40 cm, σύμφωνα με τις οδηγίες του προμηθευτή του εξοπλισμού.

Η συγκεκριμένη μονάδα πρέπει να κατασκευαστεί σύμφωνα με το πρότυπο EN 1176 και να έχει πιστοποιηθεί η συμμόρφωση της με τις προαναφερόμενες προδιαγραφές.

Στην τιμή περιλαμβάνεται η προμήθεια του εξοπλισμού παιδικής χαράς, συσκευασία, μεταφορά στον τόπο του έργου, τυχόν προσωρινή αποθήκευση και πλάγιες μεταφορές, τοποθέτηση και στερέωση στις προβλεπόμενες θέσεις σύμφωνα με τα σχέδια λεπτομερειών της μελέτης και τις οδηγίες του προμηθευτή και προστασία του εξοπλισμού μέχρι την παραλαβή από τον φορέα συντήρησης του έργου.

Στην τιμή επίσης περιλαμβάνεται η έκδοση του πιστοποιητικού εγκατάστασης (ανά παιδική χαρά) της παρ. 2 του άρθρου 9 της με αρ. 28492/2009 Υ.Α., όπως έχει τροποποιηθεί και ισχύει και η υποβολή του στο Δήμο Καρδίτσας.

ΑΡΘΡΟ ΠΧ05: Ξύλινη κούνια νηπίων 4 θέσεων

(3 θέσεις νηπίων και 1 ΑΜΕΑ)

Προμήθεια και εγκατάσταση σε παιδική χαρά μονάδας κούνιας τεσσάρων θέσεων από ξύλο, με τα ακόλουθα χαρακτηριστικά:

29. Ξύλινα στοιχεία από **συγκολλητή ξυλεία**, επεξεργασμένα ώστε να αποκτήσουν λεία επιφάνεια (χωρίς οποιεσδήποτε ακίδες), βαμμένα με **ειδικές** υδατοδιαλυτές, μη τοξικές βαφές, υψηλής αντοχής στην φθορά και την υπεριώδη ακτινοβολία.
30. Δοκός ανάρτησης από **συγκολλητή ξυλεία**, διατομής κατ'ελάχιστο 90x125 mm

Η συγκολλητή ξυλεία που θα χρησιμοποιηθεί για τις κατασκευές να είναι τροποποιημένη ξυλεία πεύκης τύπου ACCOYA (class A1), ή KEBONY Wood (Radiata pine). Κάθε ξύλο που θα χρησιμοποιηθεί θα έχει λειανθεί και κατεργαστεί κατάλληλα , ώστε να μην αφήνει ακίδες στην επιφάνεια του.

31. Αλυσίδες μήκους 1,15 m με ελεύθερο άνοιγμα κρίκου 5 mm για να αποφεύγεται η παγίδευση δακτύλων.
32. Κουζινέτα, σε απόσταση 530 mm, αποτελούμενα από κέλυφος αλουμινίου, ανοξείδωτο άξονα και δακτυλίδια από φωσφορούχο ορείχαλκο, στηριζόμενα στην κεντρική δοκό της κούνιας γαλβανισμένους κοχλίες με παξιμάδι ασφαλείας, κατά τρόπο ώστε να μην περιστρέφονται οι αλυσίδες όταν κινείται η κούνια.
33. Τρία καθίσματα νηπίων, τα οποία θα πληρούν όλες τις προδιαγραφές ασφαλείας κατά EN 1176 κατασκευασμένα από λάμα αλουμινίου κατάλληλης διατομής και πάχους τουλάχιστον 2mm και θα φέρουν πλευρικά τοιχώματα με σκελετό από φύλλο χάλυβα με νευρώσεις ή αντίστοιχο υλικό επενδεδυμένο πλήρως από ελαστικό υλικό με υψηλή απορροφητικότητα κρούσης για την προστασία των νηπίων
34. Ένα κάθισμα για ΑΜΕΑ το οποίο θα πληρεί όλες τις προδιαγραφές ασφαλείας κατά EN 1176 ειδικά κατασκευασμένο έτσι ώστε να προστατεύει το παιδί .
35. Πάκτωση των ορθοστατών στο έδαφος, σε βάθος τουλάχιστον 40 cm, σύμφωνα με τις οδηγίες του προμηθευτή του εξοπλισμού.

Η συγκεκριμένη μονάδα πρέπει να κατασκευαστεί σύμφωνα με το πρότυπο EN 1176 και να έχει πιστοποιηθεί η συμμόρφωση της με τις προαναφερόμενες προδιαγραφές.

Στην τιμή περιλαμβάνεται η προμήθεια του εξοπλισμού παιδικής χαράς, συσκευασία, μεταφορά στον τόπο του έργου, τυχόν προσωρινή αποθήκευση και πλάγιες μεταφορές, τοποθέτηση και στερέωση στις προβλεπόμενες θέσεις σύμφωνα με τα σχέδια λεπτομερειών της μελέτης και τις οδηγίες του προμηθευτή και προστασία του εξοπλισμού μέχρι την παραλαβή από τον φορέα συντήρησης του έργου.

Για την άψογη κατασκευή τους προϊόντος, θα εφαρμοστούν οι κάτωθι έλεγχοι, από το *Εργαστήριο Τεχνολογίας και Συντήρησης Ξυλοκατασκευών* του ΤΕΙ Θεσσαλίας, ήτοι:

- Οπτικός έλεγχος ξύλου και λοιπών υλικών
- Διαστασιακός έλεγχος
- Έλεγχος γραμμικότητας
- Έλεγχος τύπων φινιρισμάτων και πάχους βαφής.

Στην τιμή επίσης περιλαμβάνεται η έκδοση του πιστοποιητικού εγκατάστασης (ανά παιδική χαρά) της παρ. 2 του άρθρου 9 της με αρ. 28492/2009 Υ.Α., όπως έχει τροποποιηθεί και ισχύει και η υποβολή του στο Δήμο Καρδίτσας.

ΑΡΘΡΟ ΠΧ06: Μεταλλική κούνια παιδών 3 θέσεων (2 θέσεις παιδών και 1 ΑΜΕΑ)

Προμήθεια και εγκατάσταση σε παιδική χαρά μονάδας κούνιας τριών θέσεων.

Το όργανο θα περιλαμβάνει κατ ελάχιστο έξι(6) μεταλλικά πόδια(ορθοστάτες), δύο(2) μεταλλικές οριζόντιες δοκούς και τρία(3) καθίσματα (2 παιδών και 1 ΑΜΕΑ) με τα ακόλουθα χαρακτηριστικά:

- Κατασκευή από γαλβανισμένους χαλυβδοσωλήνες με μεταλλικούς συνδέσμους και στηρίγματα
- Δοκός ανάρτησης απο χαλυβδοσωλήνα βαρέως τύπου Φ 3" ή κατάλληλης ορθογωνικής διατομής
- Αλυσίδες μήκους 1,15 m με ελεύθερο άνοιγμα κρίκου 5 mm για να αποφεύγεται η παγίδευση δακτύλων.
- Κουζινέτα, σε απόσταση 530 mm, αποτελούμενα από κέλυφος αλουμινίου, ανοξείδωτο άξονα και δακτυλίδια από φωσφορούχο ορείχαλκο, στηριζόμενα στην κεντρική δοκό της κούνιας γαλβανισμένους κοχλίες με παξιμάδι ασφαλείας, κατά τρόπο ώστε να μην περιστρέφονται οι αλυσίδες όταν κινείται η κούνια.
- Δύο καθίσματα παιδών, τα οποία θα πληρούν όλες τις προδιαγραφές ασφαλείας κατά EN 1176 κατασκευασμένα από λάμα αλουμινίου κατάλληλης διατομής και πάχους τουλάχιστον 2mm και θα περιβάλλεται πλήρως από κατάλληλο ελαστικό υλικό
- Ένα κάθισμα για ΑΜΕΑ το οποίο θα πληρεί όλες τις προδιαγραφές ασφαλείας κατά EN 1176 ειδικά κατασκευασμένο έτσι ώστε να προστατεύει το παιδί.
- Πάκτωση των ορθοστατών στο έδαφος, σε βάθος τουλάχιστον 40 cm, σύμφωνα με τις Πάκτωση των ορθοστατών στο έδαφος, σε βάθος τουλάχιστον 40 cm, σύμφωνα με τις οδηγίες του προμηθευτή του εξοπλισμού.

Η συγκεκριμένη μονάδα πρέπει να κατασκευαστεί σύμφωνα με το πρότυπο EN 1176 και να έχει πιστοποιηθεί η συμμόρφωση της με τις προαναφερόμενες προδιαγραφές.

Στην τιμή περιλαμβάνεται η προμήθεια του εξοπλισμού παιδικής χαράς, συσκευασία, μεταφορά στον τόπο του έργου, τυχόν προσωρινή αποθήκευση και πλάγιες μεταφορές, τοποθέτηση και στερέωση στις προβλεπόμενες θέσεις σύμφωνα με τα σχέδια λεπτομερειών της μελέτης και τις οδηγίες του προμηθευτή και προστασία του εξοπλισμού μέχρι την παραλαβή από τον φορέα συντήρησης του έργου.

Στην τιμή επίσης περιλαμβάνεται η έκδοση του πιστοποιητικού εγκατάστασης (ανά παιδική χαρά) της παρ. 2 του άρθρου 9 της με αρ. 28492/2009 Υ.Α., όπως έχει τροποποιηθεί και ισχύει και η υποβολή του στο Δήμο Καρδίτσας.

ΑΡΘΡΟ ΠΧ07: Μεταλλική κούνια νηπίων 3 θέσεων

(2 θέσεις νηπίων και 1 ΑΜΕΑ)

Προμήθεια και εγκατάσταση σε παιδική χαρά μονάδας κούνιας τριών θέσεων.

Το όργανο θα περιλαμβάνει κατ ελάχιστο έξι(6) μεταλλικά πόδια(ορθοστάτες), δύο(2) μεταλλικές οριζόντιες δοκούς και τρία(3) καθίσματα (2 νηπίων και ΑΜΕΑ) με τα ακόλουθα χαρακτηριστικά:

- Κατασκευή από γαλβανισμένους χαλυβδοσωλήνες με μεταλλικούς συνδέσμους και στηρίγματα
- Δοκούς ανάρτησης από χαλυβδοσωλήνα βαρέως τύπου Φ 3" ή κατάλληλης ορθογωνικής διατομής
- Αλυσίδες μήκους 1,15 m με ελεύθερο άνοιγμα κρίκου 5 mm για να αποφεύγεται η παγίδευση δακτύλων.
- Κουζινέτα, σε απόσταση 530 mm, αποτελούμενα από κέλυφος αλουμινίου, ανοξείδωτο άξονα και δακτυλίδια από φωσφορούχο ορείχαλκο, στηριζόμενα στην κεντρική δοκό της κούνιας γαλβανισμένους κοχλίες με παξιμάδι ασφαλείας, κατά τρόπο ώστε να μην περιστρέφονται οι αλυσίδες όταν κινείται η κούνια.
- Δύο καθίσματα νηπίων, τα οποία θα πληρούν όλες τις προδιαγραφές ασφαλείας κατά EN 1176 κατασκευασμένα από λάμα αλουμινίου κατάλληλης διατομής και πάχους τουλάχιστον 2mm και θα φέρουν πλευρικά τοιχώματα με σκελετό από φύλλο χάλυβα με νευρώσεις ή αντίστοιχο υλικό επενδεδυμένο πλήρως από ελαστικό υλικό με υψηλή απορροφητικότητα κρούσης για την προστασία των νηπίων
- Ένα κάθισμα για ΑΜΕΑ το οποίο θα πληρεί όλες τις προδιαγραφές ασφαλείας κατά EN 1176 ειδικά κατασκευασμένο έτσι ώστε να προστατεύει το παιδί.
- Πάκτωση των ορθοστατών στο έδαφος, σε βάθος τουλάχιστον 40 cm, σύμφωνα με τις Πάκτωση των ορθοστατών στο έδαφος, σε βάθος τουλάχιστον 40 cm, σύμφωνα με τις οδηγίες του προμηθευτή του εξοπλισμού.

Η συγκεκριμένη μονάδα πρέπει να κατασκευαστεί σύμφωνα με το πρότυπο EN 1176 και να έχει πιστοποιηθεί η συμμόρφωση της με τις προαναφερόμενες προδιαγραφές.

Στην τιμή περιλαμβάνεται η προμήθεια του εξοπλισμού παιδικής χαράς, συσκευασία, μεταφορά στον τόπο του έργου, τυχόν προσωρινή αποθήκευση και πλάγιες μεταφορές, τοποθέτηση και στερέωση στις προβλεπόμενες θέσεις σύμφωνα με τα σχέδια λεπτομερειών της μελέτης και τις οδηγίες του προμηθευτή και προστασία του εξοπλισμού μέχρι την παραλαβή από τον φορέα συντήρησης του έργου.

Στην τιμή επίσης περιλαμβάνεται η έκδοση του πιστοποιητικού εγκατάστασης (ανά παιδική χαρά) της παρ. 2 του άρθρου 9 της με αρ. 28492/2009 Υ.Α., όπως έχει τροποποιηθεί και ισχύει και η υποβολή του στο Δήμο Καρδίτσας.

ΑΡΘΡΟ ΠΧ08: Μεταλλική κούνια παιδών 4 θέσεων

(2 θέσεις παιδών και 2 ΑΜΕΑ)

Προμήθεια και εγκατάσταση σε παιδική χαρά μονάδας κούνιας τεσσάρων θέσεων.

Το όργανο θα περιλαμβάνει κατ ελάχιστο έξι(6) μεταλλικά πόδια(ορθοστάτες), δύο(2) μεταλλικές οριζόντιες δοκούς και τέσσερα(4) καθίσματα (2 παιδών και 2 ΑΜΕΑ) με τα ακόλουθα χαρακτηριστικά:

- Κατασκευή από γαλβανισμένους χαλυβδοσωλήνες με μεταλλικούς συνδέσμους και στηρίγματα
- Δοκούς ανάρτησης από χαλυβδοσωλήνα βαρέως τύπου Φ 3" ή κατάλληλης ορθογωνικής διατομής
- Αλυσίδες μήκους 1,15 m με ελεύθερο άνοιγμα κρίκου 5 mm για να αποφεύγεται η παγίδευση δακτύλων.
- Κουζινέτα, σε απόσταση 530 mm, αποτελούμενα από κέλυφος αλουμινίου, ανοξείδωτο άξονα και δακτυλίδια από φωσφορούχο ορείχαλκο, στηριζόμενα στην κεντρική δοκό της κούνιας γαλβανισμένους κοχλίες με παξιμάδι ασφαλείας, κατά τρόπο ώστε να μην περιστρέφονται οι αλυσίδες όταν κινείται η κούνια.
- Δύο καθίσματα παιδών, τα οποία θα πληρούν όλες τις προδιαγραφές ασφαλείας κατά EN 1176 κατασκευασμένα από λάμα αλουμινίου κατάλληλης διατομής και πάχους τουλάχιστον 2mm και θα περιβάλλεται πλήρως από κατάλληλο ελαστικό υλικό
- Δύο καθίσματα για ΑΜΕΑ τα οποία θα πληρούν όλες τις προδιαγραφές ασφαλείας κατά EN 1176 ειδικά κατασκευασμένο έτσι ώστε να προστατεύει το παιδί.
- Πάκτωση των ορθοστατών στο έδαφος, σε βάθος τουλάχιστον 40 cm, σύμφωνα με τις Πάκτωση των ορθοστατών στο έδαφος, σε βάθος τουλάχιστον 40 cm, σύμφωνα με τις οδηγίες του προμηθευτή του εξοπλισμού.

Η συγκεκριμένη μονάδα πρέπει να κατασκευαστεί σύμφωνα με το πρότυπο EN 1176 και να έχει πιστοποιηθεί η συμμόρφωση της με τις προαναφερόμενες προδιαγραφές.

Στην τιμή περιλαμβάνεται η προμήθεια του εξοπλισμού παιδικής χαράς, συσκευασία, μεταφορά στον τόπο του έργου, τυχόν προσωρινή αποθήκευση και πλάγιες μεταφορές, τοποθέτηση και στερέωση στις προβλεπόμενες θέσεις σύμφωνα με τα σχέδια λεπτομερειών της μελέτης και τις οδηγίες του προμηθευτή και προστασία του εξοπλισμού μέχρι την παραλαβή από τον φορέα συντήρησης του έργου.

Στην τιμή επίσης περιλαμβάνεται η έκδοση του πιστοποιητικού εγκατάστασης (ανά παιδική χαρά) της παρ. 2 του άρθρου 9 της με αρ. 28492/2009 Υ.Α., όπως έχει τροποποιηθεί και ισχύει και η υποβολή του στο Δήμο Καρδίτσας.

ΑΡΘΡΟ ΠΧ09: Μεταλλόφωνο ΑΜΕΑ (2 θέσεις ΑΜΕΑ)

Η κατασκευή αποτελείται από:

- Δύο κάθετους ορθοστάτες διατομής 95x95mm και μήκους περίπου 1000mm κατασκευασμένα από σύνθετη τρικολλητή ξυλεία πεύκης τα οποία καλύπτονται στην κορυφή από καπάκι πολυπροπυλενίου χρώματος μαύρου.
- Δύο οριζόντιες σωλήνες διατομής Φ42.4 και πάχους 1.5 mm οι οποίες φέρουν στις άκρες τους χαλυβδοελάσματα πάχους 3mm για την στηριξή τους στις κολώνες. Οι σωλήνες φέρουν διαμπερείς οπές για την συγκράτηση των στοιχείων του μεταλλόφωνου.
- Επτά κάθετα ανισομήκη στοιχεία μεταλλόφωνου τα οποία αναρτώνται ανάμεσα στα οριζόντια με την χρήση συρματόσχοινου διατομής 2mm. Τα κάθετα στοιχεία κατασκευάζονται από σωλήνα διατομής Φ48.3 mm και πάχους 1.5mm.
- Ένα ειδικό τεμάχιο-κρούστη που στερεώνεται με κατάλληλη αλυσίδα.
- Τεχνικά χαρακτηριστικά: Τα μεταλλικά στοιχεία που χρησιμοποιούνται για την κατασκευή (βίδες, σύνδεσμοι, κλπ) είναι από ανοξείδωτο χάλυβα ποιότητας AISI 304. Χρησιμοποιούνται

πλαστικά στοιχεία για την κάλυψη των κοχλιών και οποιοδήποτε άλλο στοιχείο προβλέπεται από τον κατασκευαστή

Η συγκεκριμένη μονάδα πρέπει να κατασκευαστεί σύμφωνα με το πρότυπο EN 1176 και να έχει πιστοποιηθεί η συμμόρφωση της με τις προαναφερόμενες προδιαγραφές.

Στην τιμή περιλαμβάνεται η προμήθεια του εξοπλισμού παιδικής χαράς, συσκευασία, μεταφορά στον τόπο του έργου, τυχόν προσωρινή αποθήκευση και πλάγιες μεταφορές, τοποθέτηση και στερέωση στις προβλεπόμενες θέσεις σύμφωνα με τα σχέδια λεπτομερειών της μελέτης και τις οδηγίες του προμηθευτή και προστασία του εξοπλισμού μέχρι την παραλαβή από τον φορέα συντήρησης του έργου.

Στην τιμή επίσης περιλαμβάνεται η έκδοση του πιστοποιητικού εγκατάστασης (ανά παιδική χαρά) της παρ. 2 του άρθρου 9 της με αρ. 28492/2009 Υ.Α., όπως έχει τροποποιηθεί και ισχύει και η υποβολή του στο Δήμο Καρδίτσας.

ΑΡΘΡΟ ΠΧ10: Μεταλλική τραμπάλα παιδών διθέσια

(2 θέσεις παιδών)

Προμήθεια και εγκατάσταση σε παιδική χαρά μονάδας μεταλλικής τραμπάλας δύο θέσεων με τα ακόλουθα χαρακτηριστικά:

- Κατασκευή από γαλβανισμένους χαλυβδοσωλήνες με μεταλλικούς συνδέσμους και στηρίγματα
- Κοχλίες και μεταλλικοί σύνδεσμοι γαλβανισμένοι ή ανοξείδωτοι, με παξιμάδια ασφαλείας και πλαστικά καλύμματα από πολυαμίδιο
- Δοκός αιώρησης από γαλβανισμένο σιδηροσωλήνα Φ 2", μήκους 2,50 m
- Βάση σχήματος "Π", μήκους στέψεως 0,60 m, από χαλυβδοσωλήνα Φ 1 1/2"
- Στοιχείο θεμελίωσης από σκυρόδεμα διαστάσεων 0,50 x 0,50 x 0,60 m.
- Εδρανο ταλάντευσης μήκους 0,30 m και πλάτους 0,18 m, με τρεις αυλακώσεις των 5 cm σε αξονική απόσταση 0,10 m.
- Καθίσματα από FIBER GLASS ή από ξύλο OREGON PINE, στερεωμένα σε δύο μεταλλικά ελάσματα ηλεκτροσυγλλημένα στις αιωρούμενες δοκούς, με τέσσερες ανοξείδωτους κοχλίες.
- Επικάλυψη του εδάφους κάτω από την μονάδα με στρώση άμμου πάχους 30 cm ή με χλοοτάπητα.

Στην τιμή επίσης περιλαμβάνεται η έκδοση του πιστοποιητικού εγκατάστασης (ανά παιδική χαρά) της παρ. 2 του άρθρου 9 της με αρ. 28492/2009 Υ.Α., όπως έχει τροποποιηθεί και ισχύει και η υποβολή του στο Δήμο Καρδίτσας.

ΑΡΘΡΟ ΠΧ11: Τραμπάλα νηπίων διθέσια με ελατήριο

(2 θέσεις νηπίων)

Προμήθεια και εγκατάσταση σε παιδική χαρά μονάδας τραμπάλα διθέσια με ελατήριο με τα ακόλουθα κατ'ελάχιστο χαρακτηριστικά:

- Κατασκευή από ξυλεία ή στοιχεία από πολυαιθυλένιο υψηλής πυκνότητας (HDPE) με μεταλλικούς συνδέσμους και στηρίγματα

- Ξύλινα στοιχεία από ξυλεία υψηλής αντοχής, επεξεργασμένα ώστε να αποκτήσουν λεία επιφάνεια (χωρίς οποιεσδήποτε ακίδες), βαμμένα με υδατοδιαλυτές, μη τοξικές βαφές, υψηλής αντοχής στην φθορά και την υπεριώδη ακτινοβολία.
- Κοχλίες και μεταλλικοί σύνδεσμοι γαλβανισμένοι ή ανοξείδωτοι, με παξιμάδια ασφαλείας και πλαστικά καλύμματα από πολυαμίδιο
- Η βάση αποτελείται από ελατήριο κατάλληλου ύψους και πλάκα αγκύρωσης. Η πλάκα αγκύρωσης τοποθετείται στο έδαφος, μέσα σε σκυρόδεμα ικανού βάθους, το οποίο αφήνεται να στερεοποιηθεί πριν τη συναρμολόγηση. Κατά τη συναρμολόγηση ο φορέας, το κάθισμα και το ελατήριο βιδώνεται πάνω στην πλάκα αγκύρωσης, μέσω της κάτω πλάκας σύσφιξης.

Η συγκεκριμένη μονάδα πρέπει να κατασκευαστεί σύμφωνα με το πρότυπο EN 1176 και να έχει πιστοποιηθεί η συμμόρφωση της με τις προαναφερόμενες προδιαγραφές.

Στην τιμή περιλαμβάνεται η προμήθεια του εξοπλισμού παιδικής χαράς, συσκευασία, μεταφορά στον τόπο του έργου, τυχόν προσωρινή αποθήκευση και πλάγιες μεταφορές, τοποθέτηση και στερέωση στις προβλεπόμενες θέσεις σύμφωνα με τα σχέδια λεπτομερειών της μελέτης και τις οδηγίες του προμηθευτή και προστασία του εξοπλισμού μέχρι την παραλαβή από τον φορέα συντήρησης του έργου.

Στην τιμή επίσης περιλαμβάνεται η έκδοση του πιστοποιητικού εγκατάστασης (ανά παιδική χαρά) της παρ. 2 του άρθρου 9 της με αρ. 28492/2009 Υ.Α., όπως έχει τροποποιηθεί και ισχύει και η υποβολή του στο Δήμο Καρδίτσας.

ΑΡΘΡΟ ΠΧ12: Αναρρίχηση παιδών τετράγωνη

(4 θέσεις παιδών)

Προμήθεια και εγκατάσταση σε παιδική χαρά μονάδας αναρρίχησης τετραγωνικής κάτοψης

Η μονάδα αναρρίχησης θα αποτελείται κατ'ελάχιστο από τέσσερις(4) ξύλινες κολώνες, τέσσερις(4) ξύλινες δοκούς, μία(1) μεταλλική κλίμακα, μία(1) αναρρίχηση με δίχτυ και τέσσερις(4) βάσεις πάκτωσης με τα ακόλουθα κατ'ελάχιστο χαρακτηριστικά:

6. Κατασκευή από ξυλεία με μεταλλικούς συνδέσμους και στηρίγματα
7. Ξύλινα στοιχεία από ξυλεία υψηλής αντοχής, επεξεργασμένα ώστε να αποκτήσουν λεία επιφάνεια (χωρίς οποιεσδήποτε ακίδες), βαμμένα με υδατοδιαλυτές, μη τοξικές βαφές, υψηλής αντοχής στην φθορά και την υπεριώδη ακτινοβολία.
8. Κοχλίες και μεταλλικοί σύνδεσμοι γαλβανισμένοι ή ανοξείδωτοι, με παξιμάδια ασφαλείας και πλαστικά καλύμματα από πολυαμίδιο
9. Πάκτωση των ορθοστατών στο έδαφος, σε βάθος τουλάχιστον 40 cm, σύμφωνα με τις οδηγίες του προμηθευτή του εξοπλισμού.

Η συγκεκριμένη μονάδα πρέπει να κατασκευαστεί σύμφωνα με το πρότυπο EN 1176 και να έχει πιστοποιηθεί η συμμόρφωση της με τις προαναφερόμενες προδιαγραφές.

Στην τιμή περιλαμβάνεται η προμήθεια του εξοπλισμού παιδικής χαράς, συσκευασία, μεταφορά στον τόπο του έργου, τυχόν προσωρινή αποθήκευση και πλάγιες μεταφορές, τοποθέτηση και στερέωση στις προβλεπόμενες θέσεις σύμφωνα με τα σχέδια λεπτομερειών της μελέτης και τις οδηγίες του προμηθευτή και προστασία του εξοπλισμού μέχρι την παραλαβή από τον φορέα συντήρησης του έργου.

Στην τιμή επίσης περιλαμβάνεται η έκδοση του πιστοποιητικού εγκατάστασης (ανά παιδική χαρά) της παρ. 2 του άρθρου 9 της με αρ. 28492/2009 Υ.Α., όπως έχει τροποποιηθεί και ισχύει και η υποβολή του στο Δήμο Καρδίτσας.

ΑΡΘΡΟ ΠΧ13: Αναρρίχηση παιδών μεικτή

(6 θέσεις παιδών)

Η μονάδα αναρρίχησης θα αποτελείται κατ'ελάχιστο από σύστημα τριών (3) διπλών υποστυλωμάτων υπό γωνία, αποτελούμενο από έξι ξύλινες δοκούς κατάλληλης διατομής, μεταλλικό οριζόντιο άξονα, τελάρρα με σιδηροσωλήνες για αναρρίχηση, δίχτυ αναρρίχησης, μεταλλικό σωλήνα αναρρίχησης(σωλήνας πυροσβέστη) και σχοινί με κόμπους με τα ακόλουθα κατ'ελάχιστο χαρακτηριστικά:

10. Κατασκευή από ξυλεία με μεταλλικούς συνδέσμους και στηρίγματα
11. Ξύλινα στοιχεία από ξυλεία υψηλής αντοχής, επεξεργασμένα ώστε να αποκτήσουν λεία επιφάνεια (χωρίς οποιεσδήποτε ακίδες), βαμμένα με υδατοδιαλυτές, μη τοξικές βαφές, υψηλής αντοχής στην φθορά και την υπεριώδη ακτινοβολία.
12. Κοχλίες και μεταλλικοί σύνδεσμοι γαλβανισμένοι ή ανοξείδωτοι, με παξιμάδια ασφαλείας και πλαστικά καλύμματα από πολυαμίδιο
13. Πάκτωση των ορθοστατών στο έδαφος, σε βάθος τουλάχιστον 40 cm, σύμφωνα με τις οδηγίες του προμηθευτή του εξοπλισμού.
14. Μέγιστο ύψος πτώσης 2,40μ.

Η συγκεκριμένη μονάδα πρέπει να κατασκευαστεί σύμφωνα με το πρότυπο EN 1176 και να έχει πιστοποιηθεί η συμμόρφωση της με τις προαναφερόμενες προδιαγραφές.

Στην τιμή περιλαμβάνεται η προμήθεια του εξοπλισμού παιδικής χαράς, συσκευασία, μεταφορά στον τόπο του έργου, τυχόν προσωρινή αποθήκευση και πλάγιες μεταφορές, τοποθέτηση και στερέωση στις προβλεπόμενες θέσεις σύμφωνα με τα σχέδια λεπτομερειών της μελέτης και τις οδηγίες του προμηθευτή και προστασία του εξοπλισμού μέχρι την παραλαβή από τον φορέα συντήρησης του έργου.

Στην τιμή επίσης περιλαμβάνεται η έκδοση του πιστοποιητικού εγκατάστασης (ανά παιδική χαρά) της παρ. 2 του άρθρου 9 της με αρ. 28492/2009 Υ.Α., όπως έχει τροποποιηθεί και ισχύει και η υποβολή του στο Δήμο Καρδίτσας.

ΑΡΘΡΟ ΠΧ14: Αναρρίχηση παιδών μικτή ορθογώνια

(6 θέσεις παιδών)

Προμήθεια και εγκατάσταση σε παιδική χαρά μονάδας αναρρίχησης ορθογωνικής κάτοψης

Η μονάδα αναρρίχησης θα αποτελείται κατ'ελάχιστο από δέκα (10) υποστυλώματα κατάλληλης διατομής, από τις απαραίτητες δοκούς κατάλληλης διατομής για τη σταθεροποίηση της κατασκευής, δίχτυ αναρρίχησης, σκάλα αναρρίχησης, μπάρες αναρρίχησης και πάνελ αναρρίχησης με κατάλληλα διαμορφωμένα πατήματα με τα ακόλουθα κατ'ελάχιστο χαρακτηριστικά:

15. Κατασκευή από ξυλεία με μεταλλικούς συνδέσμους και στηρίγματα
16. Ξύλινα στοιχεία από ξυλεία υψηλής αντοχής, επεξεργασμένα ώστε να αποκτήσουν λεία επιφάνεια (χωρίς οποιεσδήποτε ακίδες), βαμμένα με υδατοδιαλυτές, μη τοξικές βαφές, υψηλής αντοχής στην φθορά και την υπεριώδη ακτινοβολία.
17. Κοχλίες και μεταλλικοί σύνδεσμοι γαλβανισμένοι ή ανοξείδωτοι, με παξιμάδια ασφαλείας και πλαστικά καλύμματα από πολυαμίδιο
18. Πάκτωση των ορθοστατών στο έδαφος, σε βάθος τουλάχιστον 40 cm, σύμφωνα με τις οδηγίες του προμηθευτή του εξοπλισμού.

Η συγκεκριμένη μονάδα πρέπει να κατασκευαστεί σύμφωνα με το πρότυπο EN 1176 και να έχει πιστοποιηθεί η συμμόρφωση της με τις προαναφερόμενες προδιαγραφές.

Στην τιμή περιλαμβάνεται η προμήθεια του εξοπλισμού παιδικής χαράς, συσκευασία, μεταφορά στον τόπο του έργου, τυχόν προσωρινή αποθήκευση και πλάγιες μεταφορές, τοποθέτηση και στερέωση στις προβλεπόμενες θέσεις σύμφωνα με τα σχέδια λεπτομερειών της μελέτης και τις οδηγίες του προμηθευτή και προστασία του εξοπλισμού μέχρι την παραλαβή από τον φορέα συντήρησης του έργου.

Στην τιμή επίσης περιλαμβάνεται η έκδοση του πιστοποιητικού εγκατάστασης (ανά παιδική χαρά) της παρ. 2 του άρθρου 9 της με αρ. 28492/2009 Υ.Α., όπως έχει τροποποιηθεί και ισχύει και η υποβολή του στο Δήμο Καρδίτσας.

ΑΡΘΡΟ ΠΧ15: Αναρρίχηση παιδών (αράχνη) ύψους 3μ.

(10 θέσεις παιδών)

Προμήθεια και εγκατάσταση σε παιδική χαρά μονάδας αναρρίχησης με δίχτυ (αράχνη) ύψους 3μ. με τα ακόλουθα χαρακτηριστικά:

- Μία μεταλλική κολώνα κατάλληλης διατομής η οποία εγκιβωτίζεται στο έδαφος και σε κατάλληλο βάθος για μεγαλύτερη ασφάλεια κατά την χρήση του οργάνου.

- Πλέγμα από σκοινί σε όλο το ύψος του οργάνου το οποίο δημιουργεί την κεντρική δραστηριότητα του παιχνιδιού. Το σκοινί που χρησιμοποιείται είναι από διατομής Φ16 με 6 κλώνους κατασκευασμένο από πολυπροπυλένιο με μεγάλη αντοχή σε ψηλές και χαμηλές θερμοκρασίες, με μεγάλη αντοχή σε διάτμηση και εφελκυσμό, πολύ μικρή ελαστικότητα και να μην έχει υδατοαπορροφητικότητα.

- Τα μεταλλικά στοιχεία που χρησιμοποιούνται για την κατασκευή (κοχλίες , διάφοροι σύνδεσμοι, βάσεις) είναι από μαλακό χάλυβα θερμογαλβανισμένο ή ηλεκτρογαλβανισμένο και από ανοξείδωτο χάλυβα.

- Τα πλαστικά εξαρτήματα που χρησιμοποιούνται στα όργανα παιδικής χαράς είναι κατασκευασμένα από κατάλληλα υλικά, ακίνδυνα για τα παιδιά, έχουν αντοχή στην υπεριώδη ακτινοβολία και είναι ανακυκλώσιμα. Χρησιμοποιούνται για την κάλυψη κοχλιών, δοκών, στις ενώσεις των σκοινιών και στους μηχανισμούς κίνησης.

Η συγκεκριμένη μονάδα πρέπει να κατασκευαστεί σύμφωνα με το πρότυπο EN 1176 και να έχει πιστοποιηθεί η συμμόρφωση της με τις προαναφερόμενες προδιαγραφές. Στην τιμή περιλαμβάνεται η προμήθεια του εξοπλισμού παιδικής χαράς, συσκευασία, μεταφορά στον τόπο του έργου, τυχόν προσωρινή αποθήκευση και πλάγιες μεταφορές, τοποθέτηση και στερέωση στις προβλεπόμενες θέσεις σύμφωνα με τα σχέδια λεπτομερειών της μελέτης και τις οδηγίες του προμηθευτή και προστασία του εξοπλισμού μέχρι την παραλαβή από τον φορέα συντήρησης του έργου.

Στην τιμή επίσης περιλαμβάνεται η έκδοση του πιστοποιητικού εγκατάστασης (ανά παιδική χαρά) της παρ. 2 του άρθρου 9 της με αρ. 28492/2009 Υ.Α., όπως έχει τροποποιηθεί και ισχύει και η υποβολή του στο Δήμο Καρδίτσας.

ΑΡΘΡΟ ΠΧ16: Σύνθετο με σκάλα-γέφυρα-τσουλήθρα και πύργο (διάταξη Π)

(3 θέσεις παιδών- νηπίων)

Σύνθετο συγκρότημα παιδών με σκάλα, γέφυρα, τσουλήθρα και πύργο με τα ακόλουθα χαρακτηριστικά:

- Κατασκευή από ξυλεία με μεταλλικούς συνδέσμους και στηρίγματα
- Ξύλινα στοιχεία από ξυλεία υψηλής αντοχής, επεξεργασμένα ώστε να αποκτήσουν λεία επιφάνεια (χωρίς οποιεσδήποτε ακίδες), βαμμένα με υδατοδιαλυτές, μη τοξικές βαφές, υψηλής αντοχής στην φθορά και την υπεριώδη ακτινοβολία.
- Κοχλίες και μεταλλικοί σύνδεσμοι γαλβανισμένοι ή ανοξείδωτοι, με παξιμάδια ασφαλείας και πλαστικά καλύμματα από πολυαμίδιο.
- Πάκτωση των ορθοστατών στο έδαφος, σε βάθος τουλάχιστον 40 cm, σύμφωνα με τις οδηγίες του προμηθευτή του εξοπλισμού.
- Το σύνθετο θα αποτελείται κατ'ελάχιστο από δύο (2) ξύλινα πατάρια που θα διαμορφώνονται από ξύλινους ορθοστάτες με προστατευτικά ξύλινα κιγκλιδώματα (σε κάθε πατάρι) οι οποίοι θα συνδέονται μεταξύ τους με ξύλινες δοκούς. Μία(1) σκάλα με προστατευτικά πλαϊνά για το πατάρι, μία (1) πλάκα ολίσθησης (τσουλήθρα), ένα συνδετικό διάδρομο (γέφυρα) από σχοινί και ξύλα για τα πατάρια, μία σκεπή για το ένα πατάρι και βάσεις πάκτωσης για τους ορθοστάτες.

Η συγκεκριμένη μονάδα πρέπει να κατασκευαστεί σύμφωνα με το πρότυπο EN 1176 και να έχει πιστοποιηθεί η συμμόρφωση της με τις προαναφερόμενες προδιαγραφές. Στην τιμή περιλαμβάνεται η προμήθεια του εξοπλισμού παιδικής χαράς, συσκευασία, μεταφορά στον τόπο του έργου, τυχόν προσωρινή αποθήκευση και πλάγιες μεταφορές, τοποθέτηση και στερέωση στις προβλεπόμενες θέσεις σύμφωνα με τα σχέδια λεπτομερειών της μελέτης και τις οδηγίες του προμηθευτή και προστασία του εξοπλισμού μέχρι την παραλαβή από τον φορέα συντήρησης του έργου.

Στην τιμή επίσης περιλαμβάνεται η έκδοση του πιστοποιητικού εγκατάστασης (ανά παιδική χαρά) της παρ. 2 του άρθρου 9 της με αρ. 28492/2009 Υ.Α., όπως έχει τροποποιηθεί και ισχύει και η υποβολή του στο Δήμο Καρδίτσας.

ΑΡΘΡΟ ΠΧ17: Σύνθετο με σκάλα-πύργο-τσουλήθρα (διάταξη γραμμική) (2 θέσεις παιδων-νηπίων)

Σύνθετο συγκρότημα παιδων με σκάλα, τσουλήθρα και σκεπή με τα ακόλουθα χαρακτηριστικά:

- Κατασκευή από ξυλεία με μεταλλικούς συνδέσμους και στηρίγματα
- Ξύλινα στοιχεία από ξυλεία υψηλής αντοχής, επεξεργασμένα ώστε να αποκτήσουν λεία επιφάνεια (χωρίς οποιεσδήποτε ακίδες), βαμμένα με υδατοδιαλυτές, μη τοξικές βαφές, υψηλής αντοχής στην φθορά και την υπεριώδη ακτινοβολία.
- Κοχλίες και μεταλλικοί σύνδεσμοι γαλβανισμένοι ή ανοξείδωτοι, με παξιμάδια ασφαλείας και πλαστικά καλύμματα από πολυαμίδιο.
- Πάκτωση των ορθοστατών στο έδαφος, σε βάθος τουλάχιστον 40 cm, σύμφωνα με τις οδηγίες του προμηθευτή του εξοπλισμού.
- Το σύνθετο θα αποτελείται κατ'ελάχιστο από ένα (1) ξύλινο πατάρι που θα διαμορφώνεται από ξύλινους ορθοστάτες με προστατευτικά ξύλινα κιγκλιδώματα. Μία(1) σκάλα με προστατευτικά πλαϊνά για το πατάρι και μία (1) πλάκα ολίσθησης (τσουλήθρα). Επίσης περιλαμβάνονται οι βάσεις πάκτωσης για τους ορθοστάτες.

Η συγκεκριμένη μονάδα πρέπει να κατασκευαστεί σύμφωνα με το πρότυπο EN 1176 και να έχει πιστοποιηθεί η συμμόρφωση της με τις προαναφερόμενες προδιαγραφές. Στην τιμή περιλαμβάνεται η προμήθεια του εξοπλισμού παιδικής χαράς, συσκευασία, μεταφορά στον τόπο του έργου, τυχόν προσωρινή αποθήκευση και πλάγιες μεταφορές, τοποθέτηση και στερέωση στις προβλεπόμενες

θέσεις σύμφωνα με τα σχέδια λεπτομερειών της μελέτης και τις οδηγίες του προμηθευτή και προστασία του εξοπλισμού μέχρι την παραλαβή από τον φορέα συντήρησης του έργου.

Στην τιμή επίσης περιλαμβάνεται η έκδοση του πιστοποιητικού εγκατάστασης (ανά παιδική χαρά) της παρ. 2 του άρθρου 9 της με αρ. 28492/2009 Υ.Α., όπως έχει τροποποιηθεί και ισχύει και η υποβολή του στο Δήμο Καρδίτσας.

ΑΡΘΡΟ ΠΧ18: Σύνθετο με σκάλα-δίχτυ αναρρίχησης-πύργο-τσουλήθρα (2 θέσεις παιδων-νηπίων)

Σύνθετο συγκρότημα παιδων με σκάλα, τσουλήθρα, αναρρίχηση με δίχτυ και σκεπή με τα ακόλουθα χαρακτηριστικά:

- Κατασκευή από ξυλεία με μεταλλικούς συνδέσμους και στηρίγματα
- Ξύλινα στοιχεία από ξυλεία υψηλής αντοχής, επεξεργασμένα ώστε να αποκτήσουν λεία επιφάνεια (χωρίς οποιεσδήποτε ακίδες), βαμμένα με υδατοδιαλυτές, μη τοξικές βαφές, υψηλής αντοχής στην φθορά και την υπεριώδη ακτινοβολία.
- Κοχλίες και μεταλλικοί σύνδεσμοι γαλβανισμένοι ή ανοξείδωτοι, με παξιμάδια ασφαλείας και πλαστικά καλύμματα από πολυαμίδιο.
- Πάκτωση των ορθοστατών στο έδαφος, σε βάθος τουλάχιστον 40 cm, σύμφωνα με τις οδηγίες του προμηθευτή του εξοπλισμού.
- Το σύνθετο θα αποτελείται κατ'ελάχιστο από δύο (2) ξύλινα πατάρια που θα διαμορφώνονται από ξύλινους ορθοστάτες με προστατευτικά ξύλινα κιγκλιδώματα. Μία(1) σκάλα με προστατευτικά πλαϊνά, μία (1) πλάκα ολίσθησης (τσουλήθρα), μία σκεπή, αναρρίχηση με δίχτυ και βάσεις πάκτωσης για τους ορθοστάτες.

Η συγκεκριμένη μονάδα πρέπει να κατασκευαστεί σύμφωνα με το πρότυπο EN 1176 και να έχει πιστοποιηθεί η συμμόρφωση της με τις προαναφερόμενες προδιαγραφές. Στην τιμή περιλαμβάνεται η προμήθεια του εξοπλισμού παιδικής χαράς, συσκευασία, μεταφορά στον τόπο του έργου, τυχόν προσωρινή αποθήκευση και πλάγιες μεταφορές, τοποθέτηση και στερέωση στις προβλεπόμενες θέσεις σύμφωνα με τα σχέδια λεπτομερειών της μελέτης και τις οδηγίες του προμηθευτή και προστασία του εξοπλισμού μέχρι την παραλαβή από τον φορέα συντήρησης του έργου.

Στην τιμή επίσης περιλαμβάνεται η έκδοση του πιστοποιητικού εγκατάστασης (ανά παιδική χαρά) της παρ. 2 του άρθρου 9 της με αρ. 28492/2009 Υ.Α., όπως έχει τροποποιηθεί και ισχύει και η υποβολή του στο Δήμο Καρδίτσας.

ΑΡΘΡΟ ΠΧ19: Σύνθετο με σκάλα-κούνια- πύργο-τσουλήθρα (3 θέσεις παιδων-νηπίων)

Σύνθετο συγκρότημα παιδων με σκάλα, τσουλήθρα, μία κούνια νηπίων και σκεπή με τα ακόλουθα χαρακτηριστικά:

- Κατασκευή από ξυλεία με μεταλλικούς συνδέσμους και στηρίγματα
- Ξύλινα στοιχεία από ξυλεία υψηλής αντοχής, επεξεργασμένα ώστε να αποκτήσουν λεία επιφάνεια (χωρίς οποιεσδήποτε ακίδες), βαμμένα με υδατοδιαλυτές, μη τοξικές βαφές, υψηλής

αντοχής στην φθορά και την υπερίωδη ακτινοβολία.

- Κοχλίες και μεταλλικοί σύνδεσμοι γαλβανισμένοι ή ανοξείδωτοι, με παξιμάδια ασφαλείας και πλαστικά καλύμματα από πολυαμίδιο.
- Πάκτωση των ορθοστατών στο έδαφος, σε βάθος τουλάχιστον 40 cm, σύμφωνα με τις οδηγίες του προμηθευτή του εξοπλισμού.
- Το σύνθετο θα αποτελείται κατ'ελάχιστο από ένα (1) ξύλινο πατάρι που θα διαμορφώνεται από ξύλινους ορθοστάτες με προστατευτικά ξύλινα κιγκλιδώματα. Μία(1) σκάλα με προστατευτικά πλαϊνά, μία (1) πλάκα ολίσθησης (τσουλήθρα), μία σκεπή, μία(1) ξύλινη κούνια νηπίων μίας θέσης και βάσεις πάκτωσης για τους ορθοστάτες.

Η συγκεκριμένη μονάδα πρέπει να κατασκευαστεί σύμφωνα με το πρότυπο EN 1176 και να έχει πιστοποιηθεί η συμμόρφωση της με τις προαναφερόμενες προδιαγραφές. Στην τιμή περιλαμβάνεται η προμήθεια του εξοπλισμού παιδικής χαράς, συσκευασία, μεταφορά στον τόπο του έργου, τυχόν προσωρινή αποθήκευση και πλάγιες μεταφορές, τοποθέτηση και στερέωση στις προβλεπόμενες θέσεις σύμφωνα με τα σχέδια λεπτομερειών της μελέτης και τις οδηγίες του προμηθευτή και προστασία του εξοπλισμού μέχρι την παραλαβή από τον φορέα συντήρησης του έργου.

Στην τιμή επίσης περιλαμβάνεται η έκδοση του πιστοποιητικού εγκατάστασης (ανά παιδική χαρά) της παρ. 2 του άρθρου 9 της με αρ. 28492/2009 Υ.Α., όπως έχει τροποποιηθεί και ισχύει και η υποβολή του στο Δήμο Καρδίτσας.

ΑΡΘΡΟ ΑΕ20: Ξύλινα παγκάκια με πλάτη**Διαστάσεις κατασκευής (ΜxΠ): 180x65 cm περίπου**

Το παγκάκι να αποτελείται από την θέση καθίσματος, την πλάτη και 2 μεταλλικές βάσεις.

Η θέση καθίσματος θα είναι από 5 ξύλινες δοκούς διατομής 70X70 mm περίπου και η πλάτη από 3 ξύλινες δοκούς ίδιας διατομής. Οι δοκοί θα είναι από σύνθετη επικολλητή ξυλεία

Η ξυλεία θα είναι από πεύκη Αρκτικού κύκλου σύμφωνα με το EN 351, υλοτομημένη σύμφωνα με το d1p 1052 και θα ικανοποιεί τις συνθήκες καταλληλότητας του DIN 4074. Η ξυλεία θα είναι επεξεργασμένη, εμποτισμένη (ισχυρό μυκητοκτόνο συντήρησης ξύλων βαθέως εμποτισμού) και βαμμένη (ελαστική λάκα με βάση ακρυλική διασπορά για εξωτερική χρήση και ελαστικό αδιάβροχο βερνίκι από ενισχυμένη μορφή ακρυλικής διασποράς) σύμφωνα με τα πρότυπα για χρήση σε εξωτερικούς χώρους σύμφωνα με τα εθνικά πρότυπα

Τα απαιτούμενα μεταλλικά στοιχεία που συνθέτουν την μεταλλική κατασκευή για την στήριξη του καθιστικού (βάσεις, κοχλίες) θα είναι από θερμογαλβανισμένο χάλυβα. Η μεταλλική κατασκευή θα είναι βαμμένη ηλεκτροστατικά με πούδρα δυο στρωμάτων.

Η πλάτη του οργάνου είναι κατασκευασμένη με κλίση, έτσι ώστε να προσφέρεται μεγαλύτερη ανάπαυση. Για μεγαλύτερη αντοχή της κατασκευής, οι βάσεις ενισχύονται για κάθετη φόρτιση με μεταλλική λάμα.

Οι βάσεις είτε στερεώνονται κατάλληλα σε διαμορφωμένο δάπεδο είτε πακτώνονται στο έδαφος με θεμέλια από σκυρόδεμα βάθους τουλάχιστον 400mm και σύμφωνα με τη μελέτη του κατασκευαστή και τις υποδείξεις τις υπηρεσίας.

Στην τιμή περιλαμβάνεται η προμήθεια, μεταφορά επί τόπου του έργου, εγκατάσταση και πλήρη τοποθέτηση.

ΑΡΘΡΟ ΑΕ21: Καλαθάκια αχρήστων**Διαστάσεις κατασκευής: Φ40xΥ140 cm περίπου**

Ο κάδος θα είναι μεγάλης αντοχής, κατάλληλος για ασφαλή και υγιεινή απόθεση ελαφρών απορριμμάτων διερχομένων πεζών. Θα είναι ανθεκτικός στη διάβρωση, απρόσβλητος σε οξέα και χημικές ουσίες. Θα έχει σχήμα κυλινδρικό και να διαθέτει εξωτερική επικάλυψη από ξύλινα τμήματα. Το εσωτερικό έχει χωρητικότητα 40 λίτρων περίπου. Θα στηρίζεται σε αυτόνομο στύλο μεταλλικό. Ο ξύλινος στρογγυλός κάδος αποτελείται από το κυρίως σώμα και το μεταλλικό εσωτερικό κάδο. Το κυρίως σώμα του κάδου αποτελείται από δύο μεταλλικές λάμες διατομής 40/3 οι οποίες είναι διαμορφωμένες σε κυκλικό σχήμα με διάμετρο. Είναι τοποθετημένες σε απόσταση 39 εκ. η μία από την άλλη. Επάνω στις λάμες έχουν εφαρμοστεί τα ξύλινα τμήματα του κάδου. Αποτελούνται από 16 τεμάχια ξύλινους πήχεις από σουηδική ξυλεία, διατομής 4,5X17 εκ. και μήκους 52,5 εκ. Η εφαρμογή των ξύλων σε κάθε μία από τις λάμες, γίνεται με τη βοήθεια 32 τεμαχίων τσιγκκόβιδων 1/4X30 με τα αντίστοιχα παξιμάδια και με τέτοιο τρόπο ώστε να περισσεύουν 3 εκ. ένθεν και ένθεν των λαμών. Η κατώτερη λάμα διαθέτει επίσης το σημείο στήριξης του εσωτερικού κάδου, το οποίο αποτελείται από δύο λάμες διατομής 40X3 χιλ. και μήκους τοποθετημένες σε σχήμα σταυρού. Ο εσωτερικός μεταλλικός κάδος είναι κατασκευασμένος από γαλβανιζέ λαμαρίνα πάχους 0,5 χιλ., είναι διαμέτρου

33 εκ. και ύψους 44 εκ. και στο χείλος του διαθέτει δύο αντικριστές χειρολαβές, για τη διευκόλυνση της εκκένωσής του. Στηρίζεται δε στο εσωτερικό του καλαθιού. Ο μεταλλικός κάδος φέρει στον πυθμένα του τέσσερις οπές διαφυγής για την αποστράγγιση των ομβρίων υδάτων και των υγρών των απορριμμάτων που εισέρχονται στον κάδο. Η κολώνα στήριξης του κάδου είναι κατασκευασμένη από ξύλινη σωλήνα διατομής 100 χιλ. και έχει μήκος 87 εκ. Συνδέεται δε με το κυρίως σώμα του κάδου μέσω δύο τεμαχίων κατασκευασμένων από λάμα διατομής 40X3 χιλ. και μήκους 6 εκ. Στην τιμή περιλαμβάνεται και ο ξύλινος στύλος εάν απαιτείται. Ακολουθούνται τα σχέδια, η τεχνική περιγραφή και οι υποδείξεις της Υπηρεσίας. Στην τιμή περιλαμβάνονται όλα τα έξοδα μεταφοράς, συναρμολόγησης και εγκατάστασης καθώς και τα έξοδα όλων των απαιτούμενων εξαρτημάτων στερέωσης και μικροϋλικών.

ΑΡΘΡΟ ΑΕ22: Πινακίδες εισόδου

Ενημερωτική πινακίδα διαστάσεων 0,60μ.*0,80μ.

Η Πινακίδα εισόδου θα είναι σύμφωνα με τα σχέδια λεπτομερειών της μελέτης, διαστάσεων 0,60m X 0,80m, από etalbond 3mm πάχους, με ψηφιακή εκτύπωση μιας όψης επί αυτοκόλλητης μεμβράνης. Κάθε πινακίδα θα είναι επιστρωμένη με αυτοκόλλητη διαφανή προστατευτική μεμβράνη (antigraffiti, τύπου 3M Protective Overlay Film), η οποία θα επιτρέπει τον καθαρισμό της πινακίδας από μαρκαδόρους, χρώματα σε σπρέι κ.λ.π. με τη χρήση κατάλληλων διαλυτικών χωρίς βλάβη του υποστρώματος. ΤΟΠΟΘΕΤΗΣΗ ΠΙΝΑΚΙΔΑΣ ΕΙΣΟΔΟΥ: Το κυρίως σώμα της πινακίδας θα τοποθετηθεί με ειδικές υποδοχές (λάμα μήκους περίπου 5 cm και πάχους 2mm και βίδες γαλβανιζέ περαστές), εντός πλαισίου σχήματος «Π», σε ύψος 1,70m από το έδαφος. Το πλαίσιο θα αποτελείται από κοιλοδοκούς 50x50, πάχους 2mm και ύψους 1,70m (πάνω από το έδαφος), θα έχει προεργασία με ειδικό αστάρι και θα είναι βαμμένο κατά RAL 7009. Επίσης θα είναι έτσι κατασκευασμένο ώστε να παρέχεται η δυνατότητα αντικατάστασης της πινακίδας όποτε χρειαστεί. Η στήριξη στο έδαφος θα γίνεται με διάνοιξη επί του εδάφους κυλινδρικής οπής διαμέτρου 0,40 - 0,50m και βάθους 0,50m, με πάκτωση των δύο κάθετων κοιλοδοκών και πλήρωση της οπής με σκυρόδεμα τύπου C12/15. Μετά την ολοκλήρωση της πάκτωσης δεν θα υπάρχει προεξοχή στο έδαφος στο σημείο στήριξης προς αποφυγή ατυχημάτων. Το σημείο τοποθέτησης θα είναι δίπλα στην είσοδο της κάθε παιδικής χαράς, θα γίνεται μετά από συνεννόηση με τον επιβλέποντα της Τεχνικής Υπηρεσίας. Σε περίπτωση που δεν είναι εφικτός ο παραπάνω τρόπος στήριξης, η πινακίδα θα τοποθετηθεί όπως και όπου υποδείξει η Υπηρεσία.

Στην τιμή περιλαμβάνεται η προμήθεια, μεταφορά επί τόπου του έργου, εγκατάσταση και πλήρη τοποθέτηση.

ΑΡΘΡΟ ΑΕ23: Μεταλλική πέργκολα διαστάσεων 5,00μ. x 2,5μ.

Κωδ. αναθεώρησης :ΟΙΚ 6104

Κατασκευή μεταλλικής πέργκολας διαστάσεων κάτοψης 5,00μ. x 2,5μ, σύμφωνα με τα σχέδια λεπτομερειών της μελέτης.

Η πέργκολα κατασκευάζεται από

- έξι υποστύλωματα από γαλβανισμένες κοιλοδοκούς 100x100x3 χιλ. και ελεύθερο ύψος .3,00 μ. κατάλληλη πάκτωση επί του εδάφους σε κατάλληλο στοιχείο σκυροδέματος, κατ'ελάχιστο μήκος πάκτωσης 60εκ.
- οριζόντιες δοκούς από γαλβανισμένη κοιλοδοκό 100x100x2,5 χιλ (μήκους σύμφωνα με τα σχέδια λεπτομερειών)

- οριζόντιες δοκούς από γαλβανισμένη κοιλοδοκό 500x100x1,5 χιλ μήκους (μήκους σύμφωνα με τα σχέδια λεπτομερειών)
- επικάλυψη από σανίδες από κόντρα πλακέ θαλάσσης ευρωπαϊκής προέλευσης κατάλληλο για χρήση σε εξωτερικό χώρο (διαστάσεων σύμφωνα με τα σχέδια λεπτομερειών). Οι σανίδες από κόντρα πλακέ θαλάσσης θα είναι βαμμένες με κατάλληλες βαφές χρώματος επιλογής της υπηρεσίας.

Στην τιμή περιλαμβάνονται όλα τα υλικά, υλικά σύνδεσης και μικροϋλικά και η εργασία πλήρους κατασκευής και πάκτωσης επί του εδάφους

Όλα τα μεταλλικά στοιχεία θα είναι γαλβανισμένα εν θερμώ και θα βαφούν κατάλληλα με αστάρι και βαφές μη τοξικές σύμφωνα με το πρότυπο EN 927-2 και χρώμα επιλογής της υπηρεσίας. Οι μεταλλικοί σύνδεσμοι θα είναι γαλβανισμένοι και τα πλαστικά καλύμματα από ανθεκτικό υλικό μη τοξικό.

Στην τιμή περιλαμβάνονται υλικά, μικροϋλικά εν γένει επί τόπου καθώς και εργασία για πλήρη και έντεχνη κατασκευή της πέργκολας σύμφωνα με τις τεχνικές προδιαγραφές, τα σχέδια της μελέτης και τις οδηγίες της επίβλεψης.

ΑΡΘΡΟ ΔΑ24: Δάπεδο ασφαλείας –βότσαλο ποταμού

Βότσαλο ποταμού κοκκομετρικής διαβάθμισης 2-8μμ. Πιστοποιημένο για παιδικές χαρές

Βότσαλο ποταμού χωρίς ακμές, μεγέθους κόκκων 2-8mm όπως προβλέπεται από τις προδιαγραφές για τις παιδικές χαρές με τα εξής χαρακτηριστικά :

Μέγεθος κόκκου 2-8 mm, σε ξανθό χρωματισμό κόκκων, στρογγυλεμένο και καθαρισμένο, απαλλαγμένο από οποιεσδήποτε προσμίξεις, π.χ. σωματίδια λάσπης ή αργίλου (σύμφωνα με το πρότυπο **EN1176 -1:2008**).

Στην τιμή περιλαμβάνονται όλες οι δαπάνες υλικών και εργασίας καθώς και η χρήση ανυψωτικών ή άλλων πρόσφορων μέσων, για τη μεταφορά και διάστρωση των υλικών επί τόπου του έργου στην θέση εφαρμογής της διάστρωσης, λαμβανομένου υπόψη ότι στην περίπτωση χρήσης μονοτρόχου για τη διάστρωση, θα ληφθούν όλα τα απαραίτητα μέτρα ώστε να αποφευχθεί κάθε πιθανός τραυματισμός της υποκείμενης μεμβράνης. Τιμή ανά κυβικό μέτρο (m³) διαστρωμένου υλικού. Επιμέτρηση με λήψη διατομών προ και μετά την διάστρωση.

ΑΡΘΡΟ ΔΑ25: Δάπεδο ασφαλείας –αντικραδασμικά πλακίδια

Προμήθεια και εγκατάσταση αντικραδασμικών πλακιδίων χρώματος επιλογής της υπηρεσίας (δύο χρώματα σύμφωνα με το σχέδιο διαμόρφωσης) σύμφωνα με τις οδηγίες του προμηθευτή.

Τα πλακίδια θα είναι εργοστασιακής κατασκευής, γενικών διαστάσεων 500x500x100mm και βάρους 65 kg/m² περίπου.

Οι πλάκες θα είναι κατασκευασμένες από μίγμα κόκκων (και ανακυκλωμένων) φυσικού ελαστικού και πολυουρεθάνης. Η άνω στρώση κάθε πλάκας θα έχει υποστεί ειδική επεξεργασία, με ειδικό ενισχυμένο υλικό, βαμμένο ανακυκλωμένο EPDM, ώστε να προσφέρεται η μέγιστη αντοχή σε φθορά λόγω τριβής. Οι άνω ακμές θα είναι ελαφρώς στρογγυλεμένες και οι δύο πλευρές θα έχουν εργοστασιακές οπές για την εφαρμογή συνδετικών πείρων, προκειμένου να επιτευχθεί η καλύτερη δυνατή συνδεσμολογία.

Επιπλέον, η κάτω επιφάνεια κάθε πλακιδίου θα είναι διαμορφωμένη κατάλληλα ώστε να επιτυγχάνεται η καλύτερη απορροή των υδάτων.

Απαραίτητη προϋπόθεση είναι η εξασφάλιση του οριζόμενου στην μελέτη ύψους πτώσης (**2400mm**), το οποίο θα πρέπει να αποδεικνύεται με την προσκόμιση, επί ποινή αποκλεισμού, πιστοποίησης συμμόρφωσης κατά EN1176-1:2017, EN1177:2018 & EN71-3:2019, από διαπιστευμένο φορέα πιστοποίησης για το σκοπό αυτό καθώς και η πιστοποίηση της εργοστασιακής παραγωγής του προϊόντος κατά ISO 9001:2015, ISO 14001:2015, επί ποινή αποκλεισμού.

ΠΑΡΑΤΗΡΗΣΕΙΣ

- Οι προαναφερόμενες διαστάσεις των προς προμήθεια προϊόντων είναι ενδεικτικές με βάση τις μέσες τιμές του ελεύθερου εμπορίου καθώς η κάθε εταιρεία διαθέτει δική της διαστασιολόγηση ανά όργανο, με δυνατότητα απόκλισης διαστάσεων 5% επί το έλασσον. Ομοίως, οι τιμές είναι ενδεικτικές με βάση τις τιμές του ελεύθερου εμπορίου.
- Στις προαναφερόμενες τιμές περιλαμβάνεται το σύνολο των εξαρτημάτων που απαιτούνται για τη στήριξη, πάκτωση, τοποθέτηση κ.λ.π. των εξοπλισμών προκειμένου αυτά να είναι έτοιμα για χρήση.
- Η ακριβής θέση τοποθέτησης των εξοπλισμών θα υποδειχθεί κατόπιν συνεννόησης με τη Δ/νση Τεχνικών Υπηρεσιών μετά την κατακύρωση της προμήθειας, αναλυτικά για κάθε παιδική χαρά.
- Η επιλογή των τελικών χρωμάτων θα γίνει ανάλογα με τα διαθέσιμα χρώματα του αναδόχου και κατόπιν συνεννόησης με τη Δ/νση Τεχνικών Υπηρεσιών.
- Σε όλα τα όργανα η επιφάνεια πτώσης θα είναι στρώμα από βότσαλο ποταμού πάχους 30εκ., εκτός των οργάνων με αριθμό άρθρου ΠΧ08 ΚΑΙ ΠΧ 13, τα οποία θα τοποθετηθούν σε ελαστικό δάπεδο ασφαλείας. Αυτό θα πρέπει να ληφθεί υπόψη για την τεχνικά άρτια τοποθέτηση του κάθε οργάνου και κυρίως για την απαιτούμενη πάκτωση των στοιχείων θεμελίωσης.
- Η παράδοση-τοποθέτηση των εξοπλισμών θα γίνει κατόπιν συνεννόησης με τη Δ/νση Τεχνικών Υπηρεσιών.
- Όλα ανεξαιρέτως τα υλικά των προϊόντων, ξύλο, σύνδεσμοι, μεταλλικά, πλαστικά μέρη και χρώματα, πρέπει είναι απολύτως ΟΙΚΟΛΟΓΙΚΑ και αβλαβή για τον χρήστη και το περιβάλλον. Θα είναι εμποτισμένα με οικολογικά, μη τοξικά υλικά, για αντοχή στις καιρικές συνθήκες.

Μέρος Β

Ενδεικτικός Προϋπολογισμός

Α.Α. Τεχνικής Περιγραφής	Είδος οργάνου-εξοπλισμού	Μονάδα μέτρησης	Ποσότητα	Τιμή (€)	Σύνολο (€)
ΠΧ01	Εύλινη κούνια παιδών 2 θέσεων (2Π)	Τεμάχιο	1	570,00	570,00
ΠΧ02	Εύλινη κούνια παιδών 3 θέσεων (2Π+1ΑΜΕΑ)	Τεμάχιο	3	970,00	2.910,00
ΠΧ03	Εύλινη κούνια νηπίων 3 θέσεων (2Ν+1ΑΜΕΑ)	Τεμάχιο	2	1.050,00	2.100,00
ΠΧ04	Εύλινη κούνια παιδών 4 θέσεων (3Π+1ΑΜΕΑ)	Τεμάχιο	2	1.200,00	2.400,00
ΠΧ05	Εύλινη κούνια νηπίων 4 θέσεων (3Ν+1ΑΜΕΑ)	Τεμάχιο	1	2.000,00	2.000,00
ΠΧ06	Μεταλλική κούνια παιδών 3 θέσεων (2Π+1ΑΜΕΑ)	Τεμάχιο	10	880,00	8.800,00
ΠΧ07	Μεταλλική κούνια νηπίων 3 θέσεων (2Ν+1ΑΜΕΑ)	Τεμάχιο	6	980,00	5.880,00
ΠΧ08	Μεταλλική κούνια παιδών 4 θέσεων (2Π+2ΑΜΕΑ)	Τεμάχιο	1	1.500,00	1.500,00
ΠΧ09	Μεταλλόφωνο ΑΜΕΑ	Τεμάχιο	4	880,00	3.520,00
ΠΧ10	Μεταλλική τραμπάλα παιδών διθέσια	Τεμάχιο	8	380,00	3.040,00
ΠΧ11	Τραμπάλα νηπίων διθέσια με ελατήριο	Τεμάχιο	4	780,00	3.120,00
ΠΧ12	Αναρρίχηση παιδών τετράγωνη	Τεμάχιο	9	950,00	8.550,00
ΠΧ13	Αναρρίχηση παιδών μεικτή	Τεμάχιο	1	1.300,00	1.300,00
ΠΧ14	Αναρρίχηση παιδών ορθογώνια με λάστιχα	Τεμάχιο	2	1.800,00	3.600,00
ΠΧ15	Αναρρίχηση παιδών (αράχνη) ύψους 3μ.	Τεμάχιο	3	4.000,00	12.000,00
ΠΧ16	Σύνθετο με σκάλα-γέφυρα-τσουλήθρα και πύργο (διάταξη Π)	Τεμάχιο	9	3.850,00	34.650,00
ΠΧ17	Σύνθετο με σκάλα-πύργο-τσουλήθρα (διάταξη γραμμική)	Τεμάχιο	3	1.900,00	5.700,00
ΠΧ18	Σύνθετο με σκάλα-δίχτυ αναρρίχησης-πύργο-τσουλήθρα	Τεμάχιο	4	3.300,00	13.200,00
ΠΧ19	Σύνθετο με σκάλα-κούνια- πύργο-τσουλήθρα	Τεμάχιο	2	2.900,00	5.800,00
ΑΕ20	Εύλινα παγκάκια με πλάτη	Τεμάχιο	92	360,00	33.120,00
ΑΕ21	Καλαθάκια αχρήστων	Τεμάχιο	33	100,00	3.300,00
ΑΕ22	Πινακίδες εισόδου	Τεμάχιο	18	150,00	2.700,00
ΑΕ23	Μεταλλική πέργκολα	Τεμάχιο	6	2.000,00	12.000,00
ΔΑ24	Δάπεδο ασφαλείας -βότσαλο ποταμού ύψους 30εκ. 2056*0,30=620 κ.μ.	Κ.Μ.	620	60,00	37.200,00
ΔΑ25	Δάπεδο ασφαλείας -πλακίδια	Τ.Μ.	118	80,00	9.440,00
				ΣΥΝΟΛΟ	218.400,00
				Φ.Π.Α. 24%	52.416,00

				ΣΥΝΟΛΟ	270.816,00
--	--	--	--	---------------	-------------------

ΚΑΡΔΙΤΣΑ, ΙΟΥΝΙΟΣ 2021

ΣΥΝΤΑΧΘΗΚΕ

ΘΕΩΡΗΘΗΚΕ

Ιωάννα Σφέικου
Πολιτικός Μηχανικός

**Ο Προϊστάμενος Δ/νσης
Τεχνικών Υπηρεσιών**

Βάιος Ελευθερίου
Αγρον. Τοπογρ. Μηχανικός

ΓΕΝΙΚΗ ΚΑΙ ΕΙΔΙΚΗ ΣΥΓΓΡΑΦΗ ΥΠΟΧΡΕΩΣΕΩΝ

ΑΡΘΡΟ 1ο : Αντικείμενο της προμήθειας

Η παρούσα μελέτη αποσκοπεί στην αναβάθμιση της διαμόρφωσης δεκαοκτώ (18) παιδικών χαρών που βρίσκονται σε κοινόχρηστους χώρους των Δημοτικών κοινοτήτων του Δήμου Καρδίτσας.

Ο σχεδιασμός εκάστης παιδικής χαράς έλαβε υπόψη την κάτοψη των εν λόγω χώρων και τις προδιαγραφές ΕΛΟΤ EN 1176 και ΕΛΟΤ EN 1177, που αφορούν στον ασφαλή σχεδιασμό και κατασκευή Παιδικών Χαρών, καθώς και την υπ' αριθ. 28492/11-5-2009 Απόφαση του ΥΠ.ΕΣ. και όλες τις τροποποιήσεις αυτής.

Οι τεχνικές προδιαγραφές των προς προμήθεια ειδών αναγράφονται αναλυτικά στο τεύχος ΤΕΧΝΙΚΕΣ ΠΡΟΔΙΑΓΡΑΦΩΝ. Τα τεχνικά στοιχεία κάθε προσφοράς, θα πρέπει να καλύπτουν πλήρως τις απαιτήσεις των τεχνικών προδιαγραφών της διακήρυξης των προς προμήθεια προϊόντων.

Ο Ανάδοχος της προμήθειας είναι υπεύθυνος για την προμήθεια, μεταφορά και τοποθέτηση των οργάνων παιδικής χαράς, του αστικού εξοπλισμού και δαπέδων ασφαλείας. Ο Δήμος Καρδίτσας υποχρεούται να παραδώσει τους χώρους των παιδικών χαρών έτοιμους διαμορφωμένους στον ανάδοχο, προκειμένου το πιστοποιημένο συνεργείο τοποθέτησης, να μεταβεί σε κάθε χώρο και να πραγματοποιήσει την εγκατάσταση.

Η δαπάνη προϋπολογίζεται ενδεικτικά στο συνολικό ποσό των **270.816,00** ευρώ (συμπεριλαμβανομένου Φ.Π.Α. 24%).

Η προμήθεια εξοπλισμού παιδικών χαρών Δήμου Καρδίτσας, θα υλοποιηθεί σε συνδυασμό με την εκτέλεση του έργου «**ΑΝΑΒΑΘΜΙΣΗ ΠΑΙΔΙΚΩΝ ΧΑΡΩΝ ΣΤΙΣ ΔΕ ΤΟΥ ΔΗΜΟΥ ΚΑΡΔΙΤΣΑΣ**» το οποίο χρηματοδοτείται από το Ε.Π. «**ΑΓΡΟΤΙΚΗ ΑΝΑΠΤΥΞΗ ΤΗΣ ΕΛΛΑΔΑΣ 2014-2020 – LEADER ΔΡΑΣΗ 19.2.4 "ΒΑΣΙΚΕΣ ΥΠΗΡΕΣΙΕΣ ΚΑΙ ΑΝΑΠΛΑΣΗ ΧΩΡΩΝ ΣΤΙΣ ΑΓΡΟΤΙΚΕΣ ΠΕΡΙΟΧΕΣ"**».

Γενικά

Όλα τα όργανα παιχνιδιού και οι αντίστοιχες επιφάνειες πτώσης στις οποίες θα τοποθετηθούν, που περιγράφονται στη μελέτη, θα είναι κατασκευασμένα σύμφωνα με τις ισχύουσες τεχνικές προδιαγραφές (πρότυπα ΕΛΟΤ EN71, ΕΛΟΤ EN 1176, ΕΛΟΤ EN 1177 και κάθε άλλο μεταγενέστερο των παραπάνω πρότυπο που είναι τουλάχιστον ισοδύναμο με αυτά), όπως ορίζεται στην με **αρ. 28492/11-5-2009 υπουργική απόφαση (ΦΕΚ 931/Β/18-5-2009)** περί καθορισμού των προϋποθέσεων και των τεχνικών προδιαγραφών για την κατασκευή και την λειτουργία των παιδικών χαρών των Δήμων.

Συγκεκριμένα τα ως άνω πρότυπα είναι διαμορφωμένα ως εξής:

Σειρά προτύπων EN 1176-1 έως EN 1176-7 :

- Εξοπλισμός και δάπεδα παιχνιδότοπων-Μέρος 1: Γενικές απαιτήσεις ασφαλείας και μέθοδοι δοκιμής
- Εξοπλισμός παιχνιδότοπων-Μέρος 2: Πρόσθετες ειδικές απαιτήσεις ασφαλείας και μέθοδοι δοκιμής για κούνιες
- Εξοπλισμός παιχνιδότοπων-Μέρος 3: Πρόσθετες ειδικές απαιτήσεις ασφαλείας και μέθοδοι δοκιμής για τσουλήθρες
- Εξοπλισμός παιχνιδότοπων-Μέρος 4: Πρόσθετες ειδικές απαιτήσεις ασφαλείας και μέθοδοι δοκιμής για αερόδρομους

- Εξοπλισμός παιχνιδότοπων-Μέρος 5: Πρόσθετες ειδικές απαιτήσεις ασφαλείας και μέθοδοι δοκιμής για μύλους
- Εξοπλισμός παιχνιδότοπων-Μέρος 6: Πρόσθετες ειδικές απαιτήσεις ασφαλείας και μέθοδοι δοκιμής για ταλαντευόμενους εξοπλισμούς
- Εξοπλισμός παιχνιδότοπων-Μέρος 7: Καθοδήγηση για την εγκατάσταση, τον έλεγχο, την συντήρηση και την λειτουργία
- EN 1177: Δάπεδα παιχνιδότοπων με απορροφητικότητα κρούσεων-Απαιτήσεις ασφαλείας και μέθοδοι δοκιμής. Προσδιορισμός του κρίσιμου ύψους πτώσης.

Σειρά προτύπων EN 71-1 έως EN 71-11 :

19. EN 71-1: Μηχανικές και φυσικές ιδιότητες
20. EN 71-2: Ευφλεκτότητα
21. EN 71-3: Προδιαγραφές για τη μετανάστευση ορισμένων στοιχείων
22. EN 71-4: Συλλογές χημικών πειραμάτων και συναφών δραστηριοτήτων
23. EN 71-5: Χημικά παιχνίδια (σετ) πλην σετ πειραμάτων χημείας
24. EN 71-6: Γραφικά σύμβολα προειδοποιητικής σήμανσης για την ηλικία
25. EN 71-7: Δακτυλομπογιές (Finger) χρώματα. Απαιτήσεις και μέθοδοι δοκιμής
26. EN 71-8: Κούνιες, τσουλήθρες και παιχνίδια δραστηριοτήτων για εσωτερικούς και εξωτερικούς χώρους ιδιωτικής χρήσης
27. EN 71-9: Οργανικές χημικές ενώσεις - Απαιτήσεις
28. EN 71-10: Οργανικές χημικές ενώσεις – Εξαγωγή, προετοιμασία του δείγματος και εκχύλιση
29. EN 71-11: Οργανικές χημικές ενώσεις - Μέθοδοι ανάλυσης

Προτείνεται λοιπόν αφενός ο σχεδιασμός των Παιδικών Χαρών βάσει των προϋποθέσεων που ισχύουν για την πιστοποίησή τους και αφετέρου η κατάλληλη σχεδίαση των Παιδικών Χαρών να έχει ως στόχο την βέλτιστη σωματική και πνευματική ανάπτυξη των παιδιών διαφορετικών ηλικιακών ομάδων και διαφορετικών κινητικών ικανοτήτων, την κοινωνικοποίησή τους, αλλά και την δημιουργία ενός ευχάριστου χώρου αναμονής και ξεκούρασης για τους ενήλικες συνοδούς.

Οι περιγραφές αυτές είναι περιοριστικές ως προς τα όρια που τίθενται για :

- **Τον ελάχιστο χώρο ασφαλείας και το μέγιστο ύψος πτώσης**

Απόκλιση της τάξης του 5% επί το έλασσον στις επιμέρους καθώς και στις συνολικές διαστάσεις των οργάνων γίνεται αποδεκτή με την προϋπόθεση ότι τηρούνται οι απαραίτητες αποστάσεις ασφαλείας των χώρων τοποθέτησης των παιχνιδιών.

- **Τον σχεδιασμό και την παραγωγή των οργάνων που οφείλουν να είναι συμφώνως προς το πρότυπο EN 1176.**

Το προσφερόμενο προϊόν να είναι ειδικά σχεδιασμένος για ατομικό ή ομαδικό παιχνίδι και να πληρούν τις προδιαγραφές που προβλέπονται στη σειρά προτύπων ΕΛΟΤ EN 1176 .

- **Τα υλικά των οργάνων που οφείλουν να είναι συμφώνως προς το πρότυπο EN 71.**

Τα υλικά των οργάνων θα πρέπει να έχουν ελεγχθεί ώστε να ικανοποιούν τις απαιτήσεις της σειράς προτύπων EN 71 (π.χ. οι γωνίες να είναι στρογγυλεμένες, να μη γίνεται χρήση αμιάντου, τοξικών χρωμάτων, εύφλεκτων υλικών κλπ.). Με γνώμονα ότι τα προτεινόμενα όργανα τοποθετούνται σε δημόσιας χρήσης χώρους και κατά συνέπεια είναι ευάλωτα σε βανδαλισμούς συγκεκριμένα σημεία των οργάνων όπως οι τοίχοι ασφαλείας, οι δομικοί τοίχοι των οργάνων καθώς και οι πλαστικοί σύνδεσμοι τους πρέπει να είναι κατασκευασμένοι από υλικά εξαιρετικής αντοχής.

- **Τα χρώματα βαφής των οργάνων.**

Τα χρώματα με τα οποία βάφονται τα όργανα να είναι σύμφωνα με τις προδιαγραφές της Ευρωπαϊκής Ένωσης, μη τοξικά και μη αναφλέξιμα (Safeforchildren). Οι τοίχοι ασφαλείας, οι δομικοί τοίχοι των οργάνων θα πρέπει να είναι επικαλυμμένοι από ειδικό αντιγκράφιτι υλικό.

- **Τον εγκιβωτισμό-πάκτωση**

Πραγματοποιείται από τον προμηθευτή, των βάσεων όλων των στύλων ή σωλήνων έδρασης των οργάνων, εξοπλισμών & πινακίδων σήμανσης σε ειδικά θεμέλια από σκυρόδεμα τουλάχιστον 40X30X30 εκ σύμφωνα με το EN 1176-1 ή μεγαλύτερα αν έτσι ορίζεται στην τεχνική περιγραφή εκάστου οργάνου και την ΕΤΕΠ 10-02-02-03. Θα πρέπει να ληφθεί υπ'όψη από τον προμηθευτή το είδος του της επίστρωσης του χώρου ασφαλείας καθώς και το πάχος της, προκειμένου να κατασκευαστεί άρτια και με ασφάλεια η θεμελίωση του κάθε οργάνου

Η κατασκευή της απαραίτητης θεμελίωσης για την στερέωση των οργάνων θα γίνει ανεξαρτήτως της επιφάνειας έδρασης : μπετόν, χώμα, βότσαλο, άμμος, ή ελαστικό δάπεδο.

- **Την πιστοποίηση της εταιρείας παραγωγής των οργάνων σύμφωνα με το πρότυπο διαχείρισης ποιότητας EN ISO 9001:2008.**

Το συγκεκριμένο πρότυπο που αφορά στην παραγωγή, είναι το πλέον διαδεδομένο παγκοσμίως πρότυπο **διαχείρισης της ποιότητας**, το οποίο θέτει τις απαιτήσεις για την ανάπτυξη και εφαρμογή ενός αποτελεσματικού Συστήματος Διαχείρισης της Ποιότητας. Είναι ένα διεθνές πρότυπο στο οποίο καθορίζονται οι γενικές απαιτήσεις του συστήματος διαχείρισης ποιότητας με τις οποίες θα πρέπει να συμμορφώνονται οι επιχειρήσεις που επιθυμούν να αποδεικνύουν την ικανότητα τους να παρέχουν προϊόντα ή/και υπηρεσίες που ικανοποιούν τις απαιτήσεις των πελατών και της νομοθεσίας. Εναλλακτικά, ο προμηθευτής μπορεί να προσκομίσει ισοδύναμο πιστοποιητικό, αποδεικνύοντας την αντιστοιχία του προς το παραπάνω πρότυπο.

Η εγκατάσταση των οργάνων και αστικού εξοπλισμού γίνεται από τον προμηθευτή, σύμφωνα με τις τεχνικές προδιαγραφές, τις οδηγίες του παραγωγού και λαμβάνοντας υπ' όψη τον ελεύθερο περιβάλλοντα χώρο της εκάστοτε παιδικής χαράς όπου πρόκειται να τοποθετηθούν τα όργανα καθώς και το σχέδιο της μελέτης.

Τα όργανα παιδικής αναψυχής θα πρέπει να διαθέτουν **κατά την ημερομηνία διενέργειας του διαγωνισμού (προκειμένου να επιτευχθεί η ισονομία μεταξύ προμηθευτών)**, πιστοποιητικό που έχει εκδοθεί από αναγνωρισμένο φορέα ελέγχου, με το οποίο θα αποδεικνύεται η συμμόρφωση τους με τις απαιτήσεις ασφαλείας της σειράς προτύπων EN1176.

Αντίγραφα των πιστοποιητικών πρέπει να υποβληθούν με τα Νομιμοποιητικά Έγγραφα. Σε περίπτωση που δεν είναι στα Ελληνικά πρέπει να μεταφραστούν.

Αναλυτικότερα πρέπει να προσφέρονται οι παρακάτω εγγυήσεις **επί ποινή αποκλεισμού**:

- Τα προσφερόμενα προϊόντα να προβλέπονται για την χρήση από παιδιά ηλικίας 1-14 ετών.
- Τα προσφερόμενα προϊόντα πρέπει να είναι **εργοστασιακής παραγωγής** η οποία πρέπει να πιστοποιείται, από φορέα ελέγχου και πιστοποίησης διαπιστευμένου για τον σκοπό αυτό, ότι είναι σε συμμόρφωση με το σύστημα διαχείρισης ποιότητας ISO 9001 ή ισοδύναμου προτύπου

για τον σχεδιασμό, την κατασκευή και τοποθέτηση εξοπλισμού παιδικής χαράς και (ή) αστικού εξοπλισμού.

- Τα προσφερόμενα όργανα παιδικής χαράς να είναι πιστοποιημένα από φορέα ελέγχου και πιστοποίησης διαπιστευμένου για τον σκοπό αυτό ότι είναι σε συμμόρφωση σύμφωνα με τις απαιτήσεις ασφαλείας της σειράς προτύπων ΕΛΟΤ EN 1176 και ΕΛΟΤ EN 1177 (άρθρο 5 της με αρ. 28492/11-5-2009 υπουργικής απόφασης όπως τροποποιήθηκε και ισχύει).
- Τα προσφερόμενα όργανα παιδικής χαράς να φέρουν **επί ποινή αποκλεισμού** την ειδική σήμανση-πινακίδα σε ευκρινές σημείο του παιχνιδιού με την επωνυμία και διεύθυνση του κατασκευαστή, έτος κατασκευής, αριθμό σειράς παραγωγής του κάθε οργάνου, την ελάχιστη και μέγιστη ηλικία των παιδιών, τον μέγιστο αριθμό χρηστών που μπορούν να χρησιμοποιήσουν για το κάθε όργανο που προσφέρει ο κατασκευαστής, καθώς και αναφορά στα πρότυπα της σειράς ΕΛΟΤ EN 1176 και EN 1177 (άρθρο 5 της με αρ. 28492/11-5-2009 υπουργικής απόφασης όπως τροποποιήθηκε και ισχύει).
- Τα προσφερόμενα πλακίδια ασφάλειας να φέρουν πιστοποίηση από φορέα ελέγχου διαπιστευμένο για τον σκοπό αυτό για το κρίσιμο ύψος πτώσης του δείγματος αναφοράς, προσδιοριζόμενο σύμφωνα με τα πρότυπα EN 1176-1:2017, EN 1177:2018 και EN 71-3:2019 (άρθρο 4 της με αρ. 28492/11-5-2009 υπουργικής απόφασης όπως τροποποιήθηκε και ισχύει) και η παραγωγή τους να είναι πιστοποιημένη, από φορέα ελέγχου και πιστοποίησης διαπιστευμένου για τον σκοπό, κατά ISO 9001:2015 και ISO 14001:2015 .
- Τα προσφερόμενα παιχνίδια να φέρουν **εγγύηση** του κατασκευαστή ως ακολούθως:
 - Τουλάχιστον **5 ετών** για όλα τα προσφερόμενα προϊόντα.
- Οι διαγωνιζόμενοι θα προσκομίσουν στην επιτροπή διαγωνισμού τις συνοδευτικές τεχνικές προδιαγραφές του κάθε υλικού (ξυλεία για δοκάρια, πλευρικά προστατευτικά, πλατφόρμες, σκαλοπάτια, πάτωμα, σχοινιά) όπως επίσης και **φωτογραφικό υλικό (ή τρισδιάστατη απεικόνιση)** του κάθε οργάνου και εξοπλισμού.
- Τα προσφερόμενα παιχνίδια να φέρουν Εγχειρίδιο Οδηγιών περιοδικής συντήρησης του εξοπλισμού και πεδία συμπλήρωσης πληροφοριών για :
 - Τους απαιτούμενους οπτικούς και λειτουργικούς ελέγχους του εξοπλισμού και των επιμέρους εξαρτημάτων του.
 - Τους απαιτούμενους ελέγχους των θεμελιώσεων και των δαπέδων στήριξής τους.
 - Τη συχνότητα διενέργειας των ελέγχων

9. Συγκεκριμένα για το δάπεδο ασφαλείας από βότσαλο ποταμού, ο κάθε διαγωνιζόμενος πρέπει να υποβάλλει υπεύθυνη δήλωση ότι τόσο η κοκκομετρική διαβάθμιση όσο και οι προδιαγραφές του βότσαλου που προσφέρει είναι σύμφωνα με τα οριζόμενα στο άρθρο ΔΑ24 των τεχνικών προδιαγραφών

Οι τιμές μονάδας για κάθε είδος στον ενδεικτικό προϋπολογισμό της παρούσας μελέτης εκτιμήθηκαν με βάση έρευνα αγοράς από το ελεύθερο εμπόριο. Οι υποψήφιοι προμηθευτές θα πρέπει να διαθέτουν όλα τα είδη που περιλαμβάνονται στη μελέτη, τα οποία θα είναι απολύτως σύμφωνα με τις ισχύουσες Τεχνικές Προδιαγραφές, **με ποινή αποκλεισμού** από τη διεκδίκηση του αντίστοιχου είδους σε περίπτωση μη συμφωνίας.

Χρόνος εκτέλεσης προμήθειας

Ως χρόνος εκτέλεσης της σύμβασης προμήθειας, ορίζεται το διάστημα των **οκτώ μηνών** από την υπογραφή της σχετικής σύμβασης. Η προμήθεια και τοποθέτηση του εξοπλισμού, θα υλοποιηθεί τμηματικά και ανάλογα με την πορεία εκτέλεσης του έργου «ΑΝΑΒΑΘΜΙΣΗ ΠΑΙΔΙΚΩΝ ΧΑΡΩΝ ΣΤΙΣ ΔΕ ΤΟΥ ΔΗΜΟΥ ΚΑΡΔΙΤΣΑΣ» και σε συνεννόηση με την Δ/ση Τεχνικών Υπηρεσιών. Μέχρι το πέρας του ως άνω διαστήματος, ο ανάδοχος πρέπει να έχει ολοκληρώσει την παράδοση και εγκατάσταση του συνόλου του εξοπλισμού.

ΑΡΘΡΟ 2ο : Συμβατικά στοιχεία

Στοιχεία της σύμβασης που θα προσαρτηθούν σε αυτή είναι:

α. Προκήρυξη

β. ΕΕΕΣ

γ. Διακήρυξη

δ. Οι συμπληρωματικές πληροφορίες που τυχόν παρέχονται στο πλαίσιο της διαδικασίας, ιδίως σχετικά με τις προδιαγραφές και τα σχετικά δικαιολογητικά

ΑΡΘΡΟ 3ο: Ισχύουσες διατάξεις

Η εκτέλεση της προμήθειας διέπεται από:

- Του Ν.3463/2006 «Κύρωσης του Κώδικα Δήμων και Κοινοτήτων» (ΦΕΚ Α 114/08.06.2006), όπως αναδιατυπώθηκε με τον Ν. 3536/2007 «Ειδικές ρυθμίσεις θεμάτων μεταναστευτικής πολιτικής και λοιπών ζητημάτων αρμοδιότητας Υπουργείου Εσωτερικών, Δημόσιας Διοίκησης και Αποκέντρωσης» (ΦΕΚ 42/Α'/23.2.2007).
- Του Ν. 3852/2010 «Νέα αρχιτεκτονική της αυτοδιοίκησης και της αποκεντρωμένης διοίκησης – Πρόγραμμα Καλλικράτης» (ΦΕΚ Α' 87/07.06.2010).
- Του Ν. 2690/1999 «Κύρωση Κώδικα Διοικητικής Διαδικασίας και άλλες διατάξεις»
- Του άρθρου 24 του Ν. 2198/94, σχετικά με την «Παρακράτηση φόρου στο εισόδημα από εμπορικές επιχειρήσεις» (ΦΕΚ 43 Α /22.3.1994).
- Του Ν.3548/2007 «Καταχώρηση δημοσιεύσεων των φορέων του Δημοσίου στο νομαρχιακό και τοπικό Τύπο και άλλες διατάξεις» (ΦΕΚ 68/Α/2007).
- Του άρθρου 8 του Ν.2741/99, «Ενιαίος Φορέας Ελέγχου Τροφίμων, άλλες ρυθμίσεις θεμάτων αρμοδιότητας του Υπουργείου Ανάπτυξης και λοιπές διατάξεις», σχετικά με τις Κρατικές Προμήθειες (ΦΕΚ. Α' 199/28.09.1999)
- Του Ν.3861/2010 «Ενίσχυση διαφάνειας με την υποχρεωτική ανάρτηση νόμων και πράξεων κυβερνητικών, διοικητικών και αυτοδιοικηθικών οργάνων στο διαδίκτυο «Πρόγραμμα Διαύγεια» (ΦΕΚ 112/Α' / 13-07-2010).
- Την Υπουργική Απόφαση 28492/11.05.2009 "Καθορισμός των προϋποθέσεων και των τεχνικών προδιαγραφών για την κατασκευή και τη λειτουργία των παιδικών χαρών των Δήμων και των Κοινοτήτων, τα όργανα και η διαδικασία αδειοδότησης και ελέγχου τους, τη διαδικασία συντήρησης αυτών, καθώς και κάθε άλλη αναγκαία λεπτομέρεια" (ΦΕΚ 931Β/18.5.2009), όπως αυτή τροποποιήθηκε και ισχύει με την υπ'αριθμ. 27934/2014 Υπουργική Απόφαση (ΦΕΚ 2029/25.7.2014)

- Τις διατάξεις του Ν. 4412/2016 «Δημόσιες Συμβάσεις Έργων, Προμηθειών και Υπηρεσιών (προσαρμογή στις Οδηγίες 2014/24/ΕΕ και 2014/25/ΕΕ)».
- Του άρθρου 1 του Ν.4250/2014 «Διοικητικές Απλουστεύσεις - Καταργήσεις, Συγχωνεύσεις Νομικών Προσώπων και Υπηρεσιών του Δημοσίου Τομέα - Τροποποίηση Διατάξεων του π.δ. 318/1992 (Α' 161) και λοιπές ρυθμίσεις» (ΦΕΚ Α' 74/26-03-2014), περί κατάργησης της υποχρέωσης επικυρώσεων αντιγράφων εγγράφων.
- Του Ν.4155/2013 «Εθνικό Σύστημα Ηλεκτρονικών Δημοσίων Συμβάσεων και άλλες Διατάξεις» (ΦΕΚ Α' 120/29.05.2013), όπως αυτό τροποποιήθηκε.
- Του άρθρου 9, παρ. 4β του Ν.4205/2013 «Ηλεκτρονική επιτήρηση υπόδικων, κατάδικων και κρατούμενων σε άδεια και άλλες διατάξεις» (ΦΕΚ Α 242/06.11.2013).
- Του Ν.4013/2011 «Σύσταση ενιαίας Ανεξάρτητης Αρχής Δημοσίων Συμβάσεων και Κεντρικού Ηλεκτρονικού Μητρώου Δημοσίων Συμβάσεων - Αντικατάσταση του έκτου κεφαλαίου του ν. 3588/2007 - Προπρωχευτική διαδικασία εξυγίανσης και άλλες διατάξεις» (ΦΕΚ Α 204/15.09.2011).
- Της Υ.Α. Π1/2390/16-10-2013 (2677 Β) «Τεχνικές λεπτομέρειες και διαδικασίες λειτουργίας του Εθνικού Συστήματος Ηλεκτρονικών Δημοσίων Συμβάσεων (Ε.Σ.Η.ΔΗ.Σ.)».
- Της ΥΑ Φ.40.4/3/1031/23-4-2012 «Ρυθμίσεις για το Ηλεκτρονικό Δημόσιο Έγγραφο».
- Τα ευρωπαϊκά πρότυπα ασφαλείας και πιστοποίησης EN1176 και EN1177, για τα παιχνίδια Παιδικών Χαρών καθώς και κάθε άλλο σχετικό πρότυπο που αφορά στον εξοπλισμό.
- η υπ' αριθμ. 380/2021 απόφαση ΟΕ περί καθορισμού των όρων του διαγωνισμού (ΑΔΑ: Ω2ΠΧΩΕΗ-907).
- η υπ' αριθμ. Α/505/2021 απόφαση ανάληψης υποχρέωσης (ΑΔΑ: 6Ι6ΔΩΕΗ-ΩΜ2).

ΑΡΘΡΟ 4ο : Προϋπολογισμός - Χρηματοδότηση της προμήθειας

Φορέας χρηματοδότησης της παρούσας σύμβασης είναι το Υπουργείο Εσωτερικών – Πρόγραμμα «ΦΙΛΟΔΗΜΟΣ II», με την αριθ.πρωτ. 47482/06-09-2018 Απόφαση ένταξης στο πλαίσιο της πρόσκλησης III της πράξης «Προμήθεια εξοπλισμού παιδικών χαρών Δήμου Καρδίτσας» με Κωδ. ΣΑΕ 0552017ΣΕ05500010 ποσού 231.000,00€. Ο Δήμος Καρδίτσας συμμετέχει με ίδιους πόρους σε ποσό ύψους 39.816,00€.

Η δαπάνη για την εν σύμβαση βαρύνει την με Κ.Α.: 64-7135.0001 σχετική πίστωση του προϋπολογισμού του οικονομικού έτους 2021 του Δήμου Καρδίτσας.

ΑΡΘΡΟ 5ο: Εγγυήσεις

Εγγύηση συμμετοχής

Ο υποψήφιος προμηθευτής υποχρεούται να καταθέσει ως Εγγύηση συμμετοχής, το ύψος της οποίας καθορίζεται στα έγγραφα της σύμβασης σε συγκεκριμένο χρηματικό ποσό, αριθμητικώς και ολογράφως σε ευρώ, δεν μπορεί να υπερβαίνει **το 2% της εκτιμώμενης αξίας της σύμβασης εκτός ΦΠΑ.**

Η εγγύηση συμμετοχής πρέπει να ισχύει τουλάχιστον για τριάντα (30) ημέρες μετά τη λήξη του χρόνου ισχύος της προσφοράς που καθορίζουν τα έγγραφα της σύμβασης. Η αναθέτουσα αρχή

μπορεί, πριν τη λήξη της προσφοράς, να ζητά από τον προσφέροντα να παρατείνει, πριν τη λήξη τους, τη διάρκεια ισχύος της προσφοράς και της εγγύησης συμμετοχής.

Η εγγύηση συμμετοχής καταπίπτει, αν ο προσφέρων αποσύρει την προσφορά του κατά τη διάρκεια ισχύος αυτής, παρέχει ψευδή στοιχεία ή πληροφορίες που αναφέρονται στα άρθρα 73 έως 78, δεν προσκομίσει εγκαίρως τα προβλεπόμενα στα έγγραφα της σύμβασης δικαιολογητικά ή δεν προσέλθει εγκαίρως για υπογραφή της σύμβασης.

Εγγύηση καλής εκτέλεσης

Για την υπογραφή της σύμβασης απαιτείται η παροχή εγγύησης καλής εκτέλεσης, σύμφωνα με το άρθρο 72 παρ. 4 του Ν.4412/2016, το ύψος της οποίας καθορίζεται σε ποσοστό **4% της εκτιμώμενης αξίας της σύμβασης**, χωρίς Φ.Π.Α.

Ο προμηθευτής στον οποίο έγινε η κατακύρωση, υποχρεούται να καταθέσει εγγύηση καλής εκτέλεσης των όρων της σύμβασης, **το ύψος της οποίας αντιστοιχεί σε ποσοστό 4% της εκτιμώμενης αξίας της σύμβασης, χωρίς το Φ.Π.Α.** Η εγγύηση κατατίθεται πριν ή κατά την υπογραφή της σύμβασης.

Ο χρόνος ισχύος της εγγύησης καλής εκτέλεσης πρέπει να είναι μεγαλύτερος από το συμβατικό χρόνο παράδοσης και για το διάστημα που θα προσδιορίζεται στην σύμβαση . **Προτείνεται ο χρόνος ισχύος να είναι 14 μήνες .**

Οι εγγυήσεις καλής εκτέλεσης επιστρέφονται στο σύνολό τους μετά την οριστική ποσοτική και ποιοτική παραλαβή του συνόλου του αντικειμένου της σύμβασης.

Η εγγύησης καλής εκτέλεσης καλύπτει συνολικά και χωρίς διακρίσεις την εφαρμογή όλων των όρων της σύμβασης και κάθε απαίτηση του Δήμου έναντι του αναδόχου, καταπίπτει στην περίπτωση παράβασης των όρων αυτών και επιστρέφεται στον ανάδοχο μετά την οριστική ποσοτική και ποιοτική παραλαβή του συνόλου του αντικειμένου της σύμβασης .

Οι εγγυήσεις της παραγράφου 5 εκδίδονται από πιστωτικά ιδρύματα που λειτουργούν νόμιμα στα κράτη - μέλη της Ένωσης ή του Ευρωπαϊκού Οικονομικού Χώρου ή στα κράτη-μέλη της ΣΔΣ και έχουν, σύμφωνα με τις ισχύουσες διατάξεις, το δικαίωμα αυτό. Μπορούν, επίσης, να εκδίδονται από το Ε.Τ.Α.Α. - Τ.Σ.Μ.Ε.Δ.Ε. ή να παρέχονται με γραμμάτιο του Ταμείου Παρακαταθηκών και Δανείων με παρακατάθεση σε αυτό του αντίστοιχου χρηματικού ποσού. Αν συσταθεί παρακαταθήκη με γραμμάτιο παρακατάθεσης χρεογράφων στο Ταμείο Παρακαταθηκών και Δανείων, τα τοκομερίδια ή μερίσματα που λήγουν κατά τη διάρκεια της εγγύησης επιστρέφονται μετά τη λήξη τους στον υπέρ ου η εγγύηση οικονομικό φορέα.

Οι εγγυήσεις του παρόντος άρθρου περιλαμβάνουν κατ' ελάχιστον τα ακόλουθα στοιχεία:

α) την ημερομηνία έκδοσης,

β) τον εκδότη,

γ) την αναθέτουσα αρχή προς την οποία απευθύνονται (ή τον κύριο του έργου ή τον φορέα κατασκευής στις περιπτώσεις Δημοσίων συμβάσεων έργων, μελετών και παροχής τεχνικών και λοιπών συναφών επιστημονικών υπηρεσιών),

δ) τον αριθμό της εγγύησης,

ε) το ποσό που καλύπτει η εγγύηση,

στ) την πλήρη επωνυμία, τον Α.Φ.Μ. και τη διεύθυνση του οικονομικού φορέα υπέρ του οποίου εκδίδεται η εγγύηση,

ζ) τους όρους ότι:

αα) η εγγύηση παρέχεται ανέκκλητα και ανεπιφύλακτα, ο δε εκδότης παραιτείται του δικαιώματος της διαιρέσεως και της διζήσεως, και

ββ) ότι σε περίπτωση κατάπτωσης αυτής, το ποσό της κατάπτωσης υπόκειται στο εκάστοτε ισχύον τέλος χαρτοσήμου,

η) τα στοιχεία της σχετικής διακήρυξης ή πρόσκλησης εκδήλωσης ενδιαφέροντος, τον τίτλο της προμήθειας και την ημερομηνία διενέργειας του διαγωνισμού,

θ) την ημερομηνία λήξης ή τον χρόνο ισχύος της εγγύησης,

ι) την ανάληψη υποχρέωσης από τον εκδότη της εγγύησης να καταβάλει το ποσό της εγγύησης ολικά ή μερικά εντός πέντε (5) ημερών μετά από απλή έγγραφη ειδοποίηση εκείνου προς τον οποίο απευθύνεται και ια) στην περίπτωση των εγγυήσεων καλής τον αριθμό και τον τίτλο της σχετικής σύμβασης.

ΑΡΘΡΟ 6ο: Διάρκεια Σύμβασης

Η σύμβαση καταρτίζεται από την υπηρεσία και υπογράφεται από τα συμβαλλόμενα μέρη. Συντάσσεται με βάση τη σχετική νομοθεσία Ν. 4412/2016, τους όρους της Γενικής Συγγραφής Υποχρεώσεων, τις Τεχνικές Προδιαγραφές και την προσφορά του μειοδότη, που έγινε αποδεκτή από την αρμόδια Υπηρεσία. **Η χρονική διάρκεια διεκπεραίωσης της ανωτέρω προμήθειας είναι οκτώ (8) μήνες** και αρχίζει από την ημερομηνία υπογραφής της σύμβασης. Η προμήθεια και τοποθέτηση του εξοπλισμού, θα υλοποιηθεί τμηματικά και ανάλογα με την πορεία εκτέλεσης του έργου «ΑΝΑΒΑΘΜΙΣΗ ΠΑΙΔΙΚΩΝ ΧΑΡΩΝ ΣΤΙΣ ΔΕ ΤΟΥ ΔΗΜΟΥ ΚΑΡΔΙΤΣΑΣ» και σε συνεννόηση με την Δ/νση Τεχνικών Υπηρεσιών Δήμου Καρδίτσας.

ΑΡΘΡΟ 7ο : Υποχρεώσεις του εντολοδόχου – υποχρεώσεις εντολέα

Ο ανάδοχος έχει την υποχρέωση της διαρκούς συνεργασίας με τον Κύριο του Έργου, προκειμένου να εκτελεστεί στο ακέραιο η προβλεπόμενη, από την σχετική μελέτη προμήθεια.

Ο εντολέας έχει την υποχρέωση της διευκόλυνσης της πρόσβασης του εντολοδόχου στους χώρους των παιδικών χαρών και της παροχής σε αυτόν όλων των στοιχείων και των πληροφοριών που είναι απαραίτητες, προκειμένου να εκτελεστεί στο ακέραιο η προβλεπόμενη, από την σχετική μελέτη της προμήθειας.

Ο ανάδοχος θα είναι πλήρως και αποκλειστικά μόνος υπεύθυνος για την τήρηση της ισχύουσας νομοθεσίας ως προς το απασχολούμενο από αυτόν προσωπικό για την εκτέλεση των υποχρεώσεων της σύμβασης. Σε περίπτωση οποιασδήποτε παράβασης ή ζημίας που προκληθεί σε τρίτους υποχρεούται μόνος αυτός προς αποκατάστασή της.

Ο ανάδοχος είναι αποκλειστικά υπεύθυνος, ως τεχνικός υπεύθυνος, για κάθε ζημία ή βλάβη που θα προκληθεί από εργατικό ή μη ατύχημα στο προσωπικό που απασχολεί για την υλοποίηση του συμβατικού έργου.

ΑΡΘΡΟ 8ο : Χρόνος, τόπος και τρόπος παράδοσης των προς προμήθεια ειδών

Η παράδοση των ειδών θα γίνει με την πλήρη εγκατάσταση των οργάνων στα ακριβή σημεία όπως περιγράφονται στη μελέτη και την πιστοποίηση από διαπιστευμένο φορέα ελέγχου και πιστοποίησης, όπως ορίζεται στο άρθρο 11 της υπ' αριθμ.28492/2009 απόφασης, σύμφωνα με το

άρθρο 4 της υπ' αριθμ.28492/2009 απόφασης, και όπως αυτό τροποποιήθηκε με την Απόφαση 27934 /2014.

Η παραλαβή των προς προμήθεια ειδών ενεργείται από την αρμόδια επιτροπή παρουσία του αναδόχου, σύμφωνα με τις σχετικές διατάξεις. Εάν κατά την παραλαβή διαπιστωθεί απόκλιση από τις συμβατικές τεχνικές προδιαγραφές, η επιτροπή παραλαβής μπορεί να προτείνει ή την τέλεια απόρριψη ή τη μερική αυτής ή την αποκατάσταση των όποιων ανωμαλιών.

Ο συμβατικός χρόνος παράδοσης των υλικών μπορεί να παραταθεί, πριν από τη λήξη του αρχικού συμβατικού χρόνου παράδοσης, υπό τις προϋποθέσεις του άρθρου 206 του Ν.4412/2016.

Στην περίπτωση παράτασης του συμβατικού χρόνου παράδοσης συνεπεία λόγων ανωτέρας βίας ή άλλων ιδιαιτέρως σοβαρών λόγων που καθιστούν αντικειμενικώς αδύνατη την εμπρόθεσμη παράδοση των συμβατικών ειδών, δεν επιβάλλονται κυρώσεις. Σε κάθε άλλη περίπτωση παράτασης του συμβατικού χρόνου παράδοσης, επιβάλλονται οι κυρώσεις που προβλέπονται στο άρθρο 207.

Εάν λήξει ο συμβατικός χρόνος παράδοσης, χωρίς να υποβληθεί εγκαίρως αίτημα παράτασης ή, εάν λήξει ο παραταθείς, κατά τα ανωτέρω ,χρόνος, χωρίς να παραδοθεί το υλικό, ο ανάδοχος κηρύσσεται έκπτωτος.

Ο ανάδοχος υποχρεούται να ειδοποιεί την υπηρεσία που εκτελεί την προμήθεια, για την ημερομηνία που προτίθεται να παραδώσει το υλικό, τουλάχιστον πέντε (5) εργάσιμες ημέρες νωρίτερα.

ΑΡΘΡΟ 9ο: Ιδιότητες και τεχνικές προδιαγραφές - Συνοδευτικά έγγραφα

Όλα τα είδη θα είναι κατασκευασμένα σύμφωνα με τα διεθνή πρότυπα και σύμφωνα με τα όσα περιγράφονται στις τεχνικές προδιαγραφές της μελέτης, θα είναι δε γνωστών και αναγνωρισμένων κατασκευαστικών οίκων, με καλή φήμη στην Ελλάδα και το εξωτερικό.

Ειδικότερα, το σύνολο του εξοπλισμού Παιδικής Χαράς θα πρέπει να πληροί τις προδιαγραφές και να φέρει τις απαιτούμενες πιστοποιήσεις όπως αναφέρεται αναλυτικά στην τεχνική μελέτη

Όλα τα είδη θα συνοδεύονται με όλα τα απαραίτητα έγγραφα και δικαιολογητικά που θα αποδεικνύουν την προέλευση, τα κατασκευαστικά πρότυπα (Ελληνικά και Ευρωπαϊκά) και ότι άλλο αποδεικνύει την γνησιότητα και την ποιότητα κατασκευής που θα διασφαλίζει την ομαλή και ασφαλή λειτουργία τους.

Ο ανάδοχος έχει την υποχρέωση να προσκομίσει:

i) Τεύχος καθορισμού των ποιοτικών στοιχείων των υλικών του νέου εξοπλισμού που εγκαθίσταται, σύμφωνα με το πρότυπο EN 1176-1:2008 (πιστοποιητικά συμμόρφωσης εξοπλισμού, προκαταρκτικές πληροφορίες κατασκευαστή/προμηθευτή, πληροφορίες εγκατάστασης και συναρμολόγησης, οδηγίες λειτουργίας αν απαιτούνται, πληροφορίες για τον έλεγχο και τη συντήρηση, και ότι άλλο στοιχείο απαραίτητο για την συμπλήρωση του φακέλου εκάστης παιδικής χαράς).

ii) Βεβαίωση ότι η τοποθέτηση και θεμελίωση κάθε οργάνου έγινε σύμφωνα με τις οδηγίες και τις προδιαγραφές του κατασκευαστή και να προσκομίσει σχέδια με διαστασιολογημένα τα θεμέλια των οργάνων ως κατασκευάστηκαν.

iii) όσα αναφέρονται στην παράγραφο 6 του προτύπου EN 1176-1

iv) το πιστοποιητικό της εγκατάστασης (ανά παιδική χαρά), σύμφωνα με το πρότυπο EN 1176:2008 της παρ. 2 του άρθρου 9 της με αρ. 28492/2009 Υ.Α., όπως έχει τροποποιηθεί και ισχύει .

ΑΡΘΡΟ 10ο: Τρόπος πληρωμής

Η πληρωμή θα γίνει με τον παρακάτω τρόπο :

Το **100%** της συμβατικής αξία μετά την οριστική παραλαβή των υλικών .

Η παράδοση των ειδών περιλαμβάνει την πλήρη τοποθέτησή τους με υπογραφή του σχετικού πρωτοκόλλου παραλαβής υλικών και υποβολή όλων των απαραίτητων δικαιολογητικών και όσων ενδεχομένως ζητηθούν από την Υπηρεσία για την έκδοση του εντάλματος πληρωμής.

Άρθρο 11ο : Αναπροσαρμογή τιμών προσφοράς

Οι τιμές προσφοράς σε καμία αναθεώρηση δεν υπόκεινται για οποιοδήποτε λόγο ή αιτία, αλλά παραμένουν σταθερές και αμετάβλητες μέχρι την ολική παράδοση των ειδών (συμπεριλαμβανομένης και της μεταφοράς τους).

ΑΡΘΡΟ 12ο: Έκπτωση αναδόχου

Εφόσον υπάρξει αδικαιολόγητη υπέρβαση της συμβατικής προθεσμίας εκτέλεσης της προμήθειας ή ο ανάδοχος δεν συμμορφώνεται προς τις κάθε είδους υποχρεώσεις του, μπορεί να κηρυχθεί έκπτωτος σύμφωνα με τις σχετικές νομοθετικές διατάξεις.

ΑΡΘΡΟ 13ο: Επίλυση διαφορών

Τυχόν διαφορές που μπορεί να προκύψουν μετά από την υπογραφή της σχετικής μεταξύ του Δήμου και του αναδόχου-προμηθευτή, θα επιλύονται σύμφωνα με τις ισχύουσες διατάξεις.

ΑΡΘΡΟ 14ο: Φόροι – τέλη – κρατήσεις

Ο Ανάδοχος επιβαρύνεται με όλους τους φόρους, τα τέλη και τις κρατήσεις που ισχύουν κατά τις ημέρες διενέργειας του διαγωνισμού, σύμφωνα με την κείμενη νομοθεσία. Ο Φ.Π.Α. βαρύνει τον Δήμο.

ΚΑΡΔΙΤΣΑ, ΙΟΥΝΙΟΣ 2021

ΣΥΝΤΑΧΘΗΚΕ

Ιωάννα Σφέικου

Πολιτικό Μηχανικός

ΘΕΩΡΗΘΗΚΕ

Ο Δντης Τεχνικών Υπηρεσιών

Βάιος Ελευθερίου

Αγρον. Τοπογρ. Μηχανικός

**Ευρωπαϊκό Ενιαίο Έγγραφο Σύμβασης (ΕΕΕΣ) / Τυποποιημένο Έντυπο
Υπεύθυνης Δήλωσης (ΤΕΥΔ)**

**Μέρος Ι: Πληροφορίες σχετικά με τη διαδικασία σύναψης σύμβασης και την
αναθέτουσα αρχή ή τον αναθέτοντα φορέα**

Στοιχεία της δημοσίευσης

Για διαδικασίες σύναψης σύμβασης για τις οποίες έχει δημοσιευτεί προκήρυξη διαγωνισμού στην Επίσημη Εφημερίδα της Ευρωπαϊκής Ένωσης, οι πληροφορίες που απαιτούνται στο Μέρος Ι ανακτώνται αυτόματα, υπό την προϋπόθεση ότι έχει χρησιμοποιηθεί η ηλεκτρονική υπηρεσία ΕΕΕΣ/ΤΕΥΔ για τη συμπλήρωση του ΕΕΕΣ /ΤΕΥΔ. Παρατίθεται η σχετική ανακοίνωση που δημοσιεύεται στην Επίσημη Εφημερίδα της Ευρωπαϊκής Ένωσης:

Προσωρινός αριθμός
προκήρυξης στην ΕΕ: αριθμός [],
ημερομηνία [], σελίδα []
Αριθμός προκήρυξης στην ΕΕ:
□□□□/□ □□□□□□

2021/S 173-451021

Εάν δεν έχει δημοσιευθεί προκήρυξη διαγωνισμού στην Επίσημη Εφημερίδα της Ευρωπαϊκής Ένωσης ή αν δεν υπάρχει υποχρέωση δημοσίευσης εκεί, η αναθέτουσα αρχή ή ο αναθέτων φορέας θα πρέπει να συμπληρώσει πληροφορίες με τις οποίες θα είναι δυνατή η αδιαμφισβήτητη ταυτοποίηση της διαδικασίας σύναψης σύμβασης (π.χ. παραπομπή σε δημοσίευση σε εθνικό επίπεδο)

Δημοσίευση σε εθνικό επίπεδο:
(π.χ. www.promitheus.gov.gr/[ΑΔΑΜ Προκήρυξης
στο ΚΗΜΔΗΣ])

www.promitheous.gov.gr

Στην περίπτωση που δεν απαιτείται δημοσίευση γνωστοποίησης στην Επίσημη Εφημερίδα της Ευρωπαϊκής Ένωσης παρακαλείστε να παράσχετε άλλες πληροφορίες με τις οποίες θα είναι δυνατή η αδιαμφισβήτητη ταυτοποίηση της διαδικασίας σύναψης δημόσιας σύμβασης.

Ταυτότητα του αγοραστή

Επίσημη ονομασία:
Α.Φ.Μ., εφόσον υπάρχει:
Δικτυακός τόπος (εφόσον
υπάρχει):
Πόλη:

ΔΗΜΟΣ ΚΑΡΔΙΤΣΑΣ

997648454

www.dimoskarditsas.gov.gr

ΚΑΡΔΙΤΣΑ

Οδός και αριθμός:	ΑΡΤΕΣΙΑΝΟΥ 1
Ταχ. κωδ.:	43100
Αρμόδιος επικοινωνίας:	ΛΑΠΠΑΣ ΚΩΝΣΤΑΝΤΙΝΟΣ
Τηλέφωνο:	2441354872
φαξ:	2441350721
Ηλ. ταχ/μείο:	kostas.lappas@dimoskarditsas.gov.gr
Χώρα:	GR

Πληροφορίες σχετικά με τη διαδικασία σύναψης σύμβασης

Προμήθεια Εξοπλισμού παιδικών χαρών

Τίτλος: Δήμου Καρδίτσας

Σύντομη περιγραφή:

Αντικείμενο της σύμβασης είναι η αναβάθμιση των συνθηκών ασφάλειας και λειτουργικότητας των παιδικών χαρών του Δήμου Καρδίτσας στα πλαίσια του προγράμματος «ΦΙΛΟΔΗΜΟΣ II». Συγκεκριμένα, στόχος της προτεινόμενης πράξης είναι η αναβάθμιση των οργάνων αλλά και του κοινόχρηστου εξοπλισμού στις παιδικές χαρές

Αριθμός αναφοράς αρχείου που αποδίδεται στον φάκελο από την αναθέτουσα αρχή ή τον αναθέτοντα φορέα (εάν

υπάρχει): 15932

Μέρος II: Πληροφορίες σχετικά με τον οικονομικό φορέα

A: Πληροφορίες σχετικά με τον οικονομικό φορέα

Επωνυμία:

Οδός και αριθμός:

Ταχ. κωδ.:

Πόλη:

Χώρα:

Αρμόδιος ή αρμόδιοι επικοινωνίας:

Ηλ. ταχ/μείο:

Τηλέφωνο:

φαξ:

A.Φ.Μ., εφόσον υπάρχει

Δικτυακός τόπος (εφόσον υπάρχει):

Ο οικονομικός φορέας είναι πολύ μικρή, μικρή ή μεσαία επιχείρηση; Ναι /

Όχι

Ο ΟΦ αποτελεί προστατευόμενο εργαστήριο

Μόνο σε περίπτωση προμήθειας κατ' αποκλειστικότητα: ο οικονομικός φορέας είναι προστατευόμενο εργαστήριο, «κοινωνική επιχείρηση» ή προβλέπει την εκτέλεση συμβάσεων στο πλαίσιο προγραμμάτων προστατευόμενης απασχόλησης;

Απάντηση:

Ναι / Όχι

Ποιο είναι το αντίστοιχο ποσοστό των εργαζομένων με αναπηρία ή μειονεκτούντων εργαζομένων;

%

Εφόσον απαιτείται, ορίστε την κατηγορία ή τις κατηγορίες στις οποίες ανήκουν οι ενδιαφερόμενοι εργαζόμενοι με αναπηρία ή μειονεξία

-

Εάν η σχετική τεκμηρίωση διατίθεται ηλεκτρονικά, αναφέρετε: Ναι / Όχι

Διαδικτυακή Διεύθυνση

-

Επακριβή στοιχεία αναφοράς των εγγράφων

-

Αρχή ή Φορέας έκδοσης

-

Ο ΟΦ είναι εγγεγραμμένος σε Εθνικό Σύστημα (Προ)Επιλογής

Κατά περίπτωση, ο οικονομικός φορέας είναι εγγεγραμμένος σε επίσημο κατάλογο εγκεκριμένων οικονομικών φορέων ή διαθέτει ισοδύναμο πιστοποιητικό [π.χ. βάσει εθνικού συστήματος (προ)επιλογής];

Απάντηση:

Ναι / Όχι

Αναφέρετε την ονομασία του καταλόγου ή του πιστοποιητικού και τον σχετικό αριθμό εγγραφής ή πιστοποίησης, κατά περίπτωση:

-

Εάν το πιστοποιητικό εγγραφής ή η πιστοποίηση διατίθεται ηλεκτρονικά, αναφέρετε:

-

Αναφέρετε τα δικαιολογητικά στα οποία βασίζεται η εγγραφή ή η πιστοποίηση και κατά περίπτωση, την κατάταξη στον επίσημο κατάλογο

-

Η εγγραφή ή η πιστοποίηση καλύπτει όλα τα απαιτούμενα κριτήρια επιλογής;

Ναι / Όχι

Ο οικονομικός φορέας θα είναι σε θέση να προσκομίσει βεβαίωση πληρωμής εισφορών κοινωνικής ασφάλισης και φόρων ή να παράσχει πληροφορίες που θα δίνουν τη δυνατότητα στην αναθέτουσα αρχή ή στον αναθέτοντα φορέα να τη λάβει απευθείας μέσω πρόσβασης σε εθνική βάση δεδομένων σε οποιοδήποτε κράτος μέλος αυτή διατίθεται δωρεάν;

Ναι / Όχι

Εάν η σχετική τεκμηρίωση διατίθεται ηλεκτρονικά, αναφέρετε: Ναι / Όχι

Διαδικτυακή Διεύθυνση

-

Επακριβή στοιχεία αναφοράς των εγγράφων

-

Αρχή ή Φορέας έκδοσης

-

Ο ΟΦ συμμετάσχει στη διαδικασία μαζί με άλλους Οικονομικούς Φορείς

Ο οικονομικός φορέας συμμετέχει στη διαδικασία σύναψης σύμβασης από κοινού με άλλους;

Απάντηση:

Ναι / Όχι

Αναφέρετε τον ρόλο του οικονομικού φορέα στην ένωση (συντονιστής, υπεύθυνος για συγκεκριμένα καθήκοντα...):

-

Προσδιορίστε τους άλλους οικονομικούς φορείς που συμμετέχουν από κοινού στη διαδικασία σύναψης σύμβασης:

-

Κατά περίπτωση, επωνυμία της συμμετέχουσας ένωσης:

-

Εάν η σχετική τεκμηρίωση διατίθεται ηλεκτρονικά, αναφέρετε: Ναι / Όχι

Διαδικτυακή Διεύθυνση

-

Επακριβή στοιχεία αναφοράς των εγγράφων

-

Αρχή ή Φορέας έκδοσης

-

Τμήματα που συμμετάσχει ο ΟΦ

Κατά περίπτωση, αναφορά του τμήματος ή των τμημάτων για τα οποία ο οικονομικός φορέας επιθυμεί να υποβάλει προσφορά.

Απάντηση:

-

B: Πληροφορίες σχετικά με τους εκπροσώπους του οικονομικού φορέα #1

Όνομα:
Επώνυμο:
Ημερομηνία γέννησης:
Τόπος γέννησης:
Οδός και αριθμός:
Ταχ. κωδ.:
Πόλη:
Χώρα:
Τηλέφωνο:
Ηλ. ταχ/μείο:
Θέση/Ενεργών υπό την ιδιότητα:

Γ: Πληροφορίες σχετικά με τη στήριξη στις ικανότητες άλλων οντοτήτων

Βασίζεται σε ικανότητες άλλων οντοτήτων

Ο οικονομικός φορέας στηρίζεται στις ικανότητες άλλων οντοτήτων προκειμένου να ανταποκριθεί στα κριτήρια επιλογής που καθορίζονται στο μέρος IV και στα (τυχόν) κριτήρια και κανόνες που καθορίζονται στο μέρος V κατωτέρω;

Απάντηση:
Ναι / Όχι

Όνομα της οντότητας

-

Ταυτότητα της οντότητας

-

Τύπος ταυτότητας

-

Κωδικοί CPV

-

Εάν η σχετική τεκμηρίωση διατίθεται ηλεκτρονικά, αναφέρετε: Ναι / Όχι

Διαδικτυακή Διεύθυνση

-

Επακριβή στοιχεία αναφοράς των εγγράφων

-

Αρχή ή Φορέας έκδοσης

-

Δ: Πληροφορίες σχετικά με υπεργολάβους στην ικανότητα των οποίων δεν στηρίζεται ο οικονομικός φορέας

Δεν βασίζεται σε ικανότητες άλλων οντοτήτων

Ο οικονομικός φορέας προτίθεται να αναθέσει οποιοδήποτε τμήμα της σύμβασης σε τρίτους υπό μορφή υπεργολαβίας;

Απάντηση:

Ναι / Όχι

Όνομα της οντότητας

-

Ταυτότητα της οντότητας

-

Τύπος ταυτότητας

-

Κωδικοί CPV

-

Εάν η σχετική τεκμηρίωση διατίθεται ηλεκτρονικά, αναφέρετε: Ναι / Όχι

Διαδικτυακή Διεύθυνση

-

Επακριβή στοιχεία αναφοράς των εγγράφων

-

Αρχή ή Φορέας έκδοσης

-

Μέρος III: Λόγοι αποκλεισμού

A: Λόγοι που σχετίζονται με ποινικές καταδίκες

Λόγοι που σχετίζονται με ποινικές καταδίκες βάσει των εθνικών διατάξεων για την εφαρμογή των λόγων που ορίζονται στο άρθρο 57 παράγραφος 1 της οδηγίας: Συμμετοχή σε εγκληματική οργάνωση

Έχει ο ίδιος ο οικονομικός φορέας ή οποιοδήποτε πρόσωπο το οποίο είναι μέλος του διοικητικού, διευθυντικού ή εποπτικού του οργάνου ή έχει εξουσία εκπροσώπησης, λήψης αποφάσεων ή ελέγχου σε αυτό καταδικαστεί με τελεσίδικη απόφαση για έναν από τους λόγους που παρατίθενται στο σχετικό θεσμικό πλαίσιο, η οποία έχει εκδοθεί πριν από πέντε έτη κατά το μέγιστο ή στην οποία έχει οριστεί απευθείας περίοδος αποκλεισμού που εξακολουθεί να ισχύει;

Απάντηση:

Ναι / Όχι

Ημερομηνία της καταδίκης

..

Λόγος(-οι)

-

Προσδιορίστε ποιος έχει καταδικαστεί

-

Εφόσον καθορίζεται απευθείας στην καταδικαστική απόφαση, διάρκεια της περιόδου αποκλεισμού και σχετικό(-ά) σημείο(-α)

-

Σε περίπτωση καταδίκης, ο οικονομικός φορέας έχει λάβει μέτρα που να αποδεικνύουν την αξιοπιστία του παρά την ύπαρξη σχετικού λόγου αποκλεισμού (“αυτοκάθαρση”);

Ναι / Όχι

Περιγράψτε τα μέτρα που λήφθηκαν

-

Εάν η σχετική τεκμηρίωση διατίθεται ηλεκτρονικά, αναφέρετε: Ναι / Όχι

Διαδικτυακή Διεύθυνση

-

Επακριβή στοιχεία αναφοράς των εγγράφων

-

Αρχή ή Φορέας έκδοσης

-

Διαφθορά

Έχει ο ίδιος ο οικονομικός φορέας ή οποιοδήποτε πρόσωπο το οποίο είναι μέλος του διοικητικού, διευθυντικού ή εποπτικού του οργάνου ή έχει εξουσία εκπροσώπησης, λήψης αποφάσεων ή ελέγχου σε αυτό καταδικαστεί με τελεσίδικη απόφαση για έναν από τους λόγους που παρατίθενται στο σχετικό θεσμικό πλαίσιο, η οποία έχει εκδοθεί πριν από πέντε έτη κατά το μέγιστο ή στην οποία έχει οριστεί απευθείας περίοδος αποκλεισμού που εξακολουθεί να ισχύει;

Απάντηση:

Ναι / Όχι

Ημερομηνία της καταδίκης

..

Λόγος(-οι)

-

Προσδιορίστε ποιος έχει καταδικαστεί

-

Εφόσον καθορίζεται απευθείας στην καταδικαστική απόφαση, διάρκεια της περιόδου αποκλεισμού και σχετικό(-ά) σημείο(-α)

-

Σε περίπτωση καταδίκης, ο οικονομικός φορέας έχει λάβει μέτρα που να αποδεικνύουν την αξιοπιστία του παρά την ύπαρξη σχετικού λόγου αποκλεισμού (“αυτοκάθαρση”);

Ναι / Όχι

Περιγράψτε τα μέτρα που λήφθηκαν

-

Εάν η σχετική τεκμηρίωση διατίθεται ηλεκτρονικά, αναφέρετε: Ναι / Όχι

Διαδικτυακή Διεύθυνση

-

Επακριβή στοιχεία αναφοράς των εγγράφων

-

Αρχή ή Φορέας έκδοσης

-

Απάτη

Έχει ο ίδιος ο οικονομικός φορέας ή οποιοδήποτε πρόσωπο το οποίο είναι μέλος του διοικητικού, διευθυντικού ή εποπτικού του οργάνου ή έχει εξουσία εκπροσώπησης, λήψης αποφάσεων ή ελέγχου σε αυτό καταδικαστεί με τελεσίδικη απόφαση για έναν από τους λόγους που παρατίθενται στο σχετικό θεσμικό πλαίσιο, η οποία έχει εκδοθεί πριν από πέντε έτη κατά το μέγιστο ή στην οποία έχει οριστεί απευθείας περίοδος αποκλεισμού που εξακολουθεί να ισχύει;

Απάντηση:

Ναι / Όχι

Ημερομηνία της καταδίκης

..

Λόγος(-οι)

-

Προσδιορίστε ποιος έχει καταδικαστεί

-

Εφόσον καθορίζεται απευθείας στην καταδικαστική απόφαση, διάρκεια της περιόδου αποκλεισμού και σχετικό(-ά) σημείο(-α)

-

Σε περίπτωση καταδίκης, ο οικονομικός φορέας έχει λάβει μέτρα που να αποδεικνύουν την αξιοπιστία του παρά την ύπαρξη σχετικού λόγου αποκλεισμού (“αυτοκάθαρση”);

Ναι / Όχι

Περιγράψτε τα μέτρα που λήφθηκαν

-

Εάν η σχετική τεκμηρίωση διατίθεται ηλεκτρονικά, αναφέρετε: Ναι / Όχι

Διαδικτυακή Διεύθυνση

-

Επακριβή στοιχεία αναφοράς των εγγράφων

-

Αρχή ή Φορέας έκδοσης

-

Τρομοκρατικά εγκλήματα ή εγκλήματα συνδεδεμένα με τρομοκρατικές δραστηριότητες

Έχει ο ίδιος ο οικονομικός φορέας ή οποιοδήποτε πρόσωπο το οποίο είναι μέλος του διοικητικού, διευθυντικού ή εποπτικού του οργάνου ή έχει εξουσία εκπροσώπησης, λήψης αποφάσεων ή ελέγχου σε αυτό καταδικαστεί με τελεσίδικη απόφαση για έναν από τους λόγους που παρατίθενται στο σχετικό θεσμικό πλαίσιο, η οποία έχει εκδοθεί πριν από πέντε έτη κατά το μέγιστο ή στην οποία έχει οριστεί απευθείας περίοδος αποκλεισμού που εξακολουθεί να ισχύει;

Απάντηση:

Ναι / Όχι

Ημερομηνία της καταδίκης

..

Λόγος(-οι)

-

Προσδιορίστε ποιος έχει καταδικαστεί

-

Εφόσον καθορίζεται απευθείας στην καταδικαστική απόφαση, διάρκεια της περιόδου αποκλεισμού και σχετικό(-ά) σημείο(-α)

-

Σε περίπτωση καταδίκης, ο οικονομικός φορέας έχει λάβει μέτρα που να αποδεικνύουν την αξιοπιστία του παρά την ύπαρξη σχετικού λόγου αποκλεισμού (“αυτοκάθαρση”);

Ναι / Όχι

Περιγράψτε τα μέτρα που λήφθηκαν

-

Εάν η σχετική τεκμηρίωση διατίθεται ηλεκτρονικά, αναφέρετε: Ναι / Όχι

Διαδικτυακή Διεύθυνση

-

Επακριβή στοιχεία αναφοράς των εγγράφων

-

Αρχή ή Φορέας έκδοσης

-

Νομιμοποίηση εσόδων από παράνομες δραστηριότητες ή χρηματοδότηση της τρομοκρατίας

Έχει ο ίδιος ο οικονομικός φορέας ή οποιοδήποτε πρόσωπο το οποίο είναι μέλος του διοικητικού, διευθυντικού ή εποπτικού του οργάνου ή έχει εξουσία εκπροσώπησης, λήψης αποφάσεων ή ελέγχου σε αυτό καταδικαστεί με τελεσίδικη απόφαση για έναν από τους λόγους που παρατίθενται στο σχετικό θεσμικό πλαίσιο, η οποία έχει εκδοθεί πριν από πέντε έτη κατά το μέγιστο ή στην οποία έχει οριστεί απευθείας περίοδος αποκλεισμού που εξακολουθεί να ισχύει;

Απάντηση:

Ναι / Όχι

Ημερομηνία της καταδίκης

..

Λόγος(-οι)

-

Προσδιορίστε ποιος έχει καταδικαστεί

-

Εφόσον καθορίζεται απευθείας στην καταδικαστική απόφαση, διάρκεια της περιόδου αποκλεισμού και σχετικό(-ά) σημείο(-α)

-

Σε περίπτωση καταδίκης, ο οικονομικός φορέας έχει λάβει μέτρα που να αποδεικνύουν την αξιοπιστία του παρά την ύπαρξη σχετικού λόγου αποκλεισμού (“αυτοκάθαρση”);

Ναι / Όχι

Περιγράψτε τα μέτρα που λήφθηκαν

-

Εάν η σχετική τεκμηρίωση διατίθεται ηλεκτρονικά, αναφέρετε: Ναι / Όχι

Διαδικτυακή Διεύθυνση

-

Επακριβή στοιχεία αναφοράς των εγγράφων

-

Αρχή ή Φορέας έκδοσης

-

Παιδική εργασία και άλλες μορφές εμπορίας ανθρώπων

Έχει ο ίδιος ο οικονομικός φορέας ή οποιοδήποτε πρόσωπο το οποίο είναι μέλος του διοικητικού, διευθυντικού ή εποπτικού του οργάνου ή έχει εξουσία εκπροσώπησης, λήψης αποφάσεων ή ελέγχου σε αυτό καταδικαστεί με τελεσίδικη απόφαση για έναν από τους λόγους που παρατίθενται στο σχετικό θεσμικό πλαίσιο, η οποία έχει εκδοθεί πριν από πέντε έτη κατά το μέγιστο ή στην οποία έχει οριστεί απευθείας περίοδος αποκλεισμού που εξακολουθεί να ισχύει;

Απάντηση:

Ναι / Όχι

Ημερομηνία της καταδίκης

Λόγος(-οι)

-

Προσδιορίστε ποιος έχει καταδικαστεί

-

Εφόσον καθορίζεται απευθείας στην καταδικαστική απόφαση, διάρκεια της περιόδου αποκλεισμού και σχετικό(-ά) σημείο(-α)

-

Σε περίπτωση καταδικής, ο οικονομικός φορέας έχει λάβει μέτρα που να αποδεικνύουν την αξιοπιστία του παρά την ύπαρξη σχετικού λόγου αποκλεισμού (“αυτοκάθαρση”);

Ναι / Όχι

Περιγράψτε τα μέτρα που λήφθηκαν

-

Εάν η σχετική τεκμηρίωση διατίθεται ηλεκτρονικά, αναφέρετε: Ναι / Όχι

Διαδικτυακή Διεύθυνση

-

Επακριβή στοιχεία αναφοράς των εγγράφων

-

Αρχή ή Φορέας έκδοσης

-

B: Λόγοι που σχετίζονται με την καταβολή φόρων ή εισφορών κοινωνικής ασφάλισης

Καταβολή φόρων ή εισφορών κοινωνικής ασφάλισης:

Καταβολή φόρων

Ο οικονομικός φορέας έχει ανεκπλήρωτες υποχρεώσεις όσον αφορά την καταβολή φόρων, τόσο στη χώρα στην οποία είναι εγκατεστημένος όσο και στο κράτος μέλος της αναθέτουσας αρχής ή του αναθέτοντα φορέα, εάν είναι άλλο από τη χώρα εγκατάστασης;

Απάντηση:

Ναι / Όχι

Χώρα ή κράτος μέλος για το οποίο πρόκειται

-

Ενεχόμενο ποσό

Με άλλα μέσα; Διευκρινίστε: Ναι / Όχι

Διευκρινίστε:

-

Ο οικονομικός φορέας έχει εκπληρώσει τις υποχρεώσεις του, είτε καταβάλλοντας τους φόρους ή τις εισφορές κοινωνικής ασφάλισης που οφείλει, συμπεριλαμβανομένων, κατά περίπτωση, των δεδουλευμένων τόκων ή των προστίμων, είτε υπαγόμενος σε δεσμευτικό διακανονισμό για την καταβολή τους;

Ναι / Όχι

Περιγράψτε τα μέτρα που λήφθηκαν

-

Η εν λόγω απόφαση είναι τελεσίδικη και δεσμευτική; Ναι / Όχι

..

Σε περίπτωση καταδικαστικής απόφασης, εφόσον ορίζεται απευθείας σε αυτήν, η διάρκεια της περιόδου αποκλεισμού:

-

Εάν η σχετική τεκμηρίωση διατίθεται ηλεκτρονικά, αναφέρετε: Ναι / Όχι

Διαδικτυακή Διεύθυνση

-

Επακριβή στοιχεία αναφοράς των εγγράφων

-

Αρχή ή Φορέας έκδοσης

-

Καταβολή εισφορών κοινωνικής ασφάλισης

Ο οικονομικός φορέας έχει ανεκπλήρωτες υποχρεώσεις όσον αφορά την καταβολή εισφορών κοινωνικής ασφάλισης, τόσο στη χώρα στην οποία είναι εγκατεστημένος όσο και στο κράτος μέλος της αναθέτουσας αρχής ή του αναθέτοντα φορέα, εάν είναι άλλο από τη χώρα εγκατάστασης;

Απάντηση:

Ναι / Όχι

Χώρα ή κράτος μέλος για το οποίο πρόκειται

-

Ενεχόμενο ποσό

Με άλλα μέσα; Διευκρινίστε: Ναι / Όχι

Διευκρινίστε:

-

Ο οικονομικός φορέας έχει εκπληρώσει τις υποχρεώσεις του, είτε καταβάλλοντας τους φόρους ή τις εισφορές κοινωνικής ασφάλισης που οφείλει, συμπεριλαμβανομένων, κατά περίπτωση, των δεδουλευμένων τόκων ή των προστίμων, είτε υπαγόμενος σε δεσμευτικό διακανονισμό για την καταβολή τους;

Ναι / Όχι

Περιγράψτε τα μέτρα που λήφθηκαν

-

Η εν λόγω απόφαση είναι τελεσίδικη και δεσμευτική; Ναι / Όχι

..

Σε περίπτωση καταδικαστικής απόφασης, εφόσον ορίζεται απευθείας σε αυτήν, η διάρκεια της περιόδου αποκλεισμού:

-

Εάν η σχετική τεκμηρίωση διατίθεται ηλεκτρονικά, αναφέρετε: Ναι / Όχι

Διαδικτυακή Διεύθυνση

-

Επακριβή στοιχεία αναφοράς των εγγράφων

-

Αρχή ή Φορέας έκδοσης

-

Γ: Λόγοι που σχετίζονται με αφερεγγυότητα, σύγκρουση συμφερόντων ή επαγγελματικό παράπτωμα

Πληροφορίες σχετικά με πιθανή αφερεγγυότητα, σύγκρουση συμφερόντων ή επαγγελματικό παράπτωμα

Αθέτηση των υποχρεώσεων στον τομέα του περιβαλλοντικού δικαίου

Ο οικονομικός φορέας έχει, εν γνώσει του, αθετήσει τις υποχρεώσεις του στους τομείς του περιβαλλοντικού δικαίου;

Απάντηση:

Ναι / Όχι

Περιγράψτε τα μέτρα που λήφθηκαν

-

Σε περίπτωση καταδικής, ο οικονομικός φορέας έχει λάβει μέτρα που να αποδεικνύουν την αξιοπιστία του παρά την ύπαρξη σχετικού λόγου αποκλεισμού (“αυτοκάθαρση”);

Ναι / Όχι

Περιγράψτε τα μέτρα που λήφθηκαν

-

Εάν η σχετική τεκμηρίωση διατίθεται ηλεκτρονικά, αναφέρετε: Ναι / Όχι

Διαδικτυακή Διεύθυνση

-

Επακριβή στοιχεία αναφοράς των εγγράφων

-

Αρχή ή Φορέας έκδοσης

-

Αθέτηση των υποχρεώσεων στον τομέα του κοινωνικού δικαίου

Ο οικονομικός φορέας έχει, εν γνώσει του, αθετήσει τις υποχρεώσεις του στους τομείς του κοινωνικού δικαίου;

Απάντηση:

Ναι / Όχι

Περιγράψτε τα μέτρα που λήφθηκαν

-

Σε περίπτωση καταδικης, ο οικονομικός φορέας έχει λάβει μέτρα που να αποδεικνύουν την αξιοπιστία του παρά την ύπαρξη σχετικού λόγου αποκλεισμού (“αυτοκάθαρση”);

Ναι / Όχι

Περιγράψτε τα μέτρα που λήφθηκαν

-

Εάν η σχετική τεκμηρίωση διατίθεται ηλεκτρονικά, αναφέρετε: Ναι / Όχι

Διαδικτυακή Διεύθυνση

-

Επακριβή στοιχεία αναφοράς των εγγράφων

-

Αρχή ή Φορέας έκδοσης

-

Αθέτηση των υποχρεώσεων στον τομέα του εργατικού δικαίου

Ο οικονομικός φορέας έχει, εν γνώσει του, αθετήσει τις υποχρεώσεις του στους τομείς του εργατικού δικαίου;

Απάντηση:

Ναι / Όχι

Περιγράψτε τα μέτρα που λήφθηκαν

-

Σε περίπτωση καταδικης, ο οικονομικός φορέας έχει λάβει μέτρα που να αποδεικνύουν την αξιοπιστία του παρά την ύπαρξη σχετικού λόγου αποκλεισμού (“αυτοκάθαρση”);

Ναι / Όχι

Περιγράψτε τα μέτρα που λήφθηκαν

-

Εάν η σχετική τεκμηρίωση διατίθεται ηλεκτρονικά, αναφέρετε: Ναι / Όχι

Διαδικτυακή Διεύθυνση

-

Επακριβή στοιχεία αναφοράς των εγγράφων

-

Αρχή ή Φορέας έκδοσης

-

Πτώχευση

Ο οικονομικός φορέας τελεί υπό πτώχευση;

Απάντηση:

Ναι / Όχι

Παρακαλώ αναφέρετε λεπτομερείς πληροφορίες

-

Διευκρινίστε τους λόγους για τους οποίους, ωστόσο, μπορείτε να εκτελέσετε τη σύμβαση. Οι πληροφορίες αυτές δεν είναι απαραίτητο να παρασχεθούν εάν ο αποκλεισμός των οικονομικών φορέων στην παρούσα περίπτωση έχει καταστεί υποχρεωτικός βάσει του εφαρμοστέου εθνικού δικαίου χωρίς δυνατότητα παρέκκλισης όταν ο οικονομικός φορέας είναι, ωστόσο, σε θέση να εκτελέσει τη σύμβαση.

-

Εάν η σχετική τεκμηρίωση διατίθεται ηλεκτρονικά, αναφέρετε: Ναι / Όχι

Διαδικτυακή Διεύθυνση

-

Επακριβή στοιχεία αναφοράς των εγγράφων

-

Αρχή ή Φορέας έκδοσης

-

Διαδικασία εξυγίανσης ή ειδικής εκκαθάρισης

Έχει υπαχθεί ο οικονομικός φορέας σε διαδικασία εξυγίανσης ή ειδικής εκκαθάρισης; **Απάντηση:**

Ναι / Όχι

Παρακαλώ αναφέρετε λεπτομερείς πληροφορίες

-

Διευκρινίστε τους λόγους για τους οποίους, ωστόσο, μπορείτε να εκτελέσετε τη σύμβαση. Οι πληροφορίες αυτές δεν είναι απαραίτητο να παρασχεθούν εάν ο αποκλεισμός των οικονομικών φορέων στην παρούσα περίπτωση έχει καταστεί υποχρεωτικός βάσει του εφαρμοστέου εθνικού δικαίου χωρίς δυνατότητα παρέκκλισης όταν ο οικονομικός φορέας είναι, ωστόσο, σε θέση να εκτελέσει τη σύμβαση.

-

Εάν η σχετική τεκμηρίωση διατίθεται ηλεκτρονικά, αναφέρετε: Ναι / Όχι

Διαδικτυακή Διεύθυνση

-

Επακριβή στοιχεία αναφοράς των εγγράφων

-

Αρχή ή Φορέας έκδοσης

-

Διαδικασία πτωχευτικού συμβιβασμού

Έχει υπαχθεί ο οικονομικός φορέας σε διαδικασία πτωχευτικού συμβιβασμού; **Απάντηση:**

Ναι / Όχι

Παρακαλώ αναφέρετε λεπτομερείς πληροφορίες

-

Διευκρινίστε τους λόγους για τους οποίους, ωστόσο, μπορείτε να εκτελέσετε τη σύμβαση. Οι πληροφορίες αυτές δεν είναι απαραίτητο να παρασχεθούν εάν ο αποκλεισμός των οικονομικών φορέων στην παρούσα περίπτωση έχει καταστεί υποχρεωτικός βάσει του εφαρμοστέου εθνικού δικαίου χωρίς δυνατότητα παρέκκλισης όταν ο οικονομικός φορέας είναι, ωστόσο, σε θέση να εκτελέσει τη σύμβαση.

-

Εάν η σχετική τεκμηρίωση διατίθεται ηλεκτρονικά, αναφέρετε: Ναι / Όχι

Διαδικτυακή Διεύθυνση

-

Επακριβή στοιχεία αναφοράς των εγγράφων

-

Αρχή ή Φορέας έκδοσης

-

Ανάλογη κατάσταση προβλεπόμενη σε εθνικές νομοθετικές και κανονιστικές διατάξεις

Βρίσκεται ο οικονομικός φορέας σε οποιαδήποτε ανάλογη κατάσταση προκύπτουσα από παρόμοια διαδικασία προβλεπόμενη σε εθνικές νομοθετικές και κανονιστικές διατάξεις;

Απάντηση:

Ναι / Όχι

Παρακαλώ αναφέρετε λεπτομερείς πληροφορίες

-

Διευκρινίστε τους λόγους για τους οποίους, ωστόσο, μπορείτε να εκτελέσετε τη σύμβαση. Οι πληροφορίες αυτές δεν είναι απαραίτητο να παρασχεθούν εάν ο αποκλεισμός των οικονομικών φορέων στην παρούσα περίπτωση έχει καταστεί υποχρεωτικός βάσει του εφαρμοστέου εθνικού δικαίου χωρίς δυνατότητα παρέκκλισης όταν ο οικονομικός φορέας είναι, ωστόσο, σε θέση να εκτελέσει τη σύμβαση.

-

Εάν η σχετική τεκμηρίωση διατίθεται ηλεκτρονικά, αναφέρετε: Ναι / Όχι

Διαδικτυακή Διεύθυνση

-

Επακριβή στοιχεία αναφοράς των εγγράφων

-

Αρχή ή Φορέας έκδοσης

-

Υπό αναγκαστική διαχείριση από εκκαθαριστή ή από το δικαστήριο

Τελεί ο οικονομικός φορέας υπό αναγκαστική διαχείριση από εκκαθαριστή ή από το δικαστήριο;

Απάντηση:

Ναι / Όχι

Παρακαλώ αναφέρετε λεπτομερείς πληροφορίες

-

Διευκρινίστε τους λόγους για τους οποίους, ωστόσο, μπορείτε να εκτελέσετε τη σύμβαση. Οι πληροφορίες αυτές δεν είναι απαραίτητο να παρασχεθούν εάν ο αποκλεισμός των οικονομικών φορέων στην παρούσα περίπτωση έχει καταστεί υποχρεωτικός βάσει του εφαρμοστέου εθνικού δικαίου χωρίς δυνατότητα παρέκκλισης όταν ο οικονομικός φορέας είναι, ωστόσο, σε θέση να εκτελέσει τη σύμβαση.

-

Εάν η σχετική τεκμηρίωση διατίθεται ηλεκτρονικά, αναφέρετε: Ναι / Όχι

Διαδικτυακή Διεύθυνση

-

Επακριβή στοιχεία αναφοράς των εγγράφων

-

Αρχή ή Φορέας έκδοσης

-

Αναστολή επιχειρηματικών δραστηριοτήτων

Έχουν ανασταλεί οι επιχειρηματικές δραστηριότητες του οικονομικού φορέα;

Απάντηση:

Ναι / Όχι

Παρακαλώ αναφέρετε λεπτομερείς πληροφορίες

-

Διευκρινίστε τους λόγους για τους οποίους, ωστόσο, μπορείτε να εκτελέσετε τη σύμβαση. Οι πληροφορίες αυτές δεν είναι απαραίτητο να παρασχεθούν εάν ο αποκλεισμός των οικονομικών φορέων στην παρούσα περίπτωση έχει καταστεί υποχρεωτικός βάσει του εφαρμοστέου εθνικού δικαίου χωρίς δυνατότητα παρέκκλισης όταν ο οικονομικός φορέας είναι, ωστόσο, σε θέση να εκτελέσει τη σύμβαση.

-

Εάν η σχετική τεκμηρίωση διατίθεται ηλεκτρονικά, αναφέρετε: Ναι / Όχι

Διαδικτυακή Διεύθυνση

-

Επακριβή στοιχεία αναφοράς των εγγράφων

-

Αρχή ή Φορέας έκδοσης

-

Ένοχος σοβαρού επαγγελματικού παραπτώματος

Έχει διαπράξει ο οικονομικός φορέας σοβαρό επαγγελματικό παράπτωμα; **Απάντηση:**

Ναι / Όχι

Παρακαλώ αναφέρετε λεπτομερείς πληροφορίες

-

Σε περίπτωση καταδικης, ο οικονομικός φορέας έχει λάβει μέτρα που να αποδεικνύουν την αξιοπιστία του παρά την ύπαρξη σχετικού λόγου αποκλεισμού (“αυτοκάθαρση”);

Ναι / Όχι

Περιγράψτε τα μέτρα που λήφθηκαν

-

Εάν η σχετική τεκμηρίωση διατίθεται ηλεκτρονικά, αναφέρετε: Ναι / Όχι

Διαδικτυακή Διεύθυνση

-

Επακριβή στοιχεία αναφοράς των εγγράφων

-

Αρχή ή Φορέας έκδοσης

-

Συμφωνίες με άλλους οικονομικούς φορείς με στόχο τη στρέβλωση του ανταγωνισμού

Έχει συνάψει ο οικονομικός φορέας συμφωνίες με άλλους οικονομικούς φορείς με σκοπό τη στρέβλωση του ανταγωνισμού;

Απάντηση:

Ναι / Όχι

Παρακαλώ αναφέρετε λεπτομερείς πληροφορίες

-

Σε περίπτωση καταδικής, ο οικονομικός φορέας έχει λάβει μέτρα που να αποδεικνύουν την αξιοπιστία του παρά την ύπαρξη σχετικού λόγου αποκλεισμού (“αυτοκάθαρση”);

Ναι / Όχι

Περιγράψτε τα μέτρα που λήφθηκαν

-

Εάν η σχετική τεκμηρίωση διατίθεται ηλεκτρονικά, αναφέρετε: Ναι / Όχι

Διαδικτυακή Διεύθυνση

-

Επακριβή στοιχεία αναφοράς των εγγράφων

-

Αρχή ή Φορέας έκδοσης

-

Σύγκρουση συμφερόντων λόγω της συμμετοχής του στη διαδικασία σύναψης σύμβασης
Γνωρίζει ο οικονομικός φορέας την ύπαρξη τυχόν σύγκρουσης συμφερόντων λόγω της συμμετοχής του στη διαδικασία σύναψης σύμβασης;

Απάντηση:

Ναι / Όχι

Παρακαλώ αναφέρετε λεπτομερείς πληροφορίες

-

Εάν η σχετική τεκμηρίωση διατίθεται ηλεκτρονικά, αναφέρετε: Ναι / Όχι

Διαδικτυακή Διεύθυνση

-

Επακριβή στοιχεία αναφοράς των εγγράφων

-

Αρχή ή Φορέας έκδοσης

-

Παροχή συμβουλών ή εμπλοκή στην προετοιμασία της διαδικασίας σύναψης της σύμβασης
Έχει παράσχει ο οικονομικός φορέας ή επιχείρηση συνδεδεμένη με αυτόν συμβουλές στην αναθέτουσα αρχή ή στον αναθέτοντα φορέα ή έχει με άλλο τρόπο εμπλακεί στην προετοιμασία της διαδικασίας σύναψης της σύμβασης;

Απάντηση:

Ναι / Όχι

Παρακαλώ αναφέρετε λεπτομερείς πληροφορίες

-

Εάν η σχετική τεκμηρίωση διατίθεται ηλεκτρονικά, αναφέρετε: Ναι /

Όχι

Διαδικτυακή Διεύθυνση

-

Επακριβή στοιχεία αναφοράς των εγγράφων

-

Αρχή ή Φορέας έκδοσης

-

Πρόωρη καταγγελία, αποζημιώσεις ή άλλες παρόμοιες κυρώσεις

Έχει υποστεί ο οικονομικός φορέας πρόωρη καταγγελία προηγούμενης δημόσιας σύμβασης, προηγούμενης σύμβασης με αναθέτοντα φορέα ή προηγούμενης σύμβασης παραχώρησης, ή επιβολή αποζημιώσεων ή άλλων παρόμοιων κυρώσεων σε σχέση με την εν λόγω προηγούμενη σύμβαση;

Απάντηση:

Ναι / Όχι

Παρακαλώ αναφέρετε λεπτομερείς πληροφορίες

-

Σε περίπτωση καταδικης, ο οικονομικός φορέας έχει λάβει μέτρα που να αποδεικνύουν την αξιοπιστία του παρά την ύπαρξη σχετικού λόγου αποκλεισμού (“αυτοκάθαρση”);

Ναι / Όχι

Περιγράψτε τα μέτρα που λήφθηκαν

-

Εάν η σχετική τεκμηρίωση διατίθεται ηλεκτρονικά, αναφέρετε: Ναι / Όχι

Διαδικτυακή Διεύθυνση

-

Επακριβή στοιχεία αναφοράς των εγγράφων

-

Αρχή ή Φορέας έκδοσης

-

Ψευδείς δηλώσεις, απόκρυψη πληροφοριών, ανικανότητα υποβολής δικαιολογητικών, απόκτηση εμπιστευτικών πληροφοριών

Ο οικονομικός φορέας επιβεβαιώνει ότι: α) έχει κριθεί ένοχος σοβαρών ψευδών δηλώσεων κατά την παροχή των πληροφοριών που απαιτούνται για την εξακρίβωση της απουσίας των λόγων αποκλεισμού ή την πλήρωση των κριτηρίων επιλογής, β) έχει αποκρύψει τις πληροφορίες αυτές, γ) δεν ήταν σε θέση να υποβάλει, χωρίς καθυστέρηση, τα δικαιολογητικά που απαιτούνται από την αναθέτουσα αρχή ή τον αναθέτοντα φορέα, και δ) έχει επιχειρήσει να επηρεάσει με αθέμιτο τρόπο τη διαδικασία λήψης αποφάσεων της αναθέτουσας αρχής ή του αναθέτοντα φορέα, να αποκτήσει εμπιστευτικές πληροφορίες που ενδέχεται να του αποφέρουν αθέμιτο πλεονέκτημα στη διαδικασία σύναψης σύμβασης ή να παράσχει εξ αμελείας παραπλανητικές πληροφορίες που ενδέχεται να επηρεάσουν ουσιωδώς τις αποφάσεις που αφορούν τον αποκλεισμό, την επιλογή ή την ανάθεση;

Απάντηση:

Ναι / Όχι

Εάν η σχετική τεκμηρίωση διατίθεται ηλεκτρονικά, αναφέρετε: Ναι / Όχι

Διαδικτυακή Διεύθυνση

-

Επακριβή στοιχεία αναφοράς των εγγράφων

-

Αρχή ή Φορέας έκδοσης

-

Δ: Άλλοι λόγοι αποκλεισμού που ενδέχεται να προβλέπονται από την εθνική νομοθεσία του κράτους μέλους της αναθέτουσας αρχής ή του αναθέτοντος φορέα

Αμιγώς εθνικοί λόγοι αποκλεισμού

Ισχύουν οι αμιγώς εθνικοί λόγοι αποκλεισμού που ορίζονται στη σχετική προκήρυξη /γνωστοποίηση ή στα έγγραφα της διαδικασίας σύναψης σύμβασης;

Απάντηση:

Ναι / Όχι

Περιγράψτε τα μέτρα που λήφθηκαν

-

Σε περίπτωση καταδικής, ο οικονομικός φορέας έχει λάβει μέτρα που να αποδεικνύουν την αξιοπιστία του παρά την ύπαρξη σχετικού λόγου αποκλεισμού (“αυτοκάθαρση”);

Ναι / Όχι

Περιγράψτε τα μέτρα που λήφθηκαν

-

Εάν η σχετική τεκμηρίωση διατίθεται ηλεκτρονικά, αναφέρετε: Ναι / Όχι

Διαδικτυακή Διεύθυνση

-

Επακριβή στοιχεία αναφοράς των εγγράφων

-

Αρχή ή Φορέας έκδοσης

-

Μέρος IV: Κριτήρια επιλογής

A: Καταλληλότητα

Ο οικονομικός φορέας πρέπει να παράσχει πληροφορίες μόνον όταν τα σχετικά κριτήρια επιλογής έχουν προσδιοριστεί από την αναθέτουσα αρχή ή τον αναθέτοντα φορέα στη σχετική προκήρυξη/γνωστοποίηση ή στα έγγραφα της διαδικασίας σύναψης σύμβασης που αναφέρονται στην προκήρυξη /γνωστοποίηση.

Εγγραφή στο σχετικό επαγγελματικό μητρώο

Ο οικονομικός φορέας είναι εγγεγραμμένος στα σχετικά επαγγελματικά μητρώα που τηρούνται στο κράτος μέλος εγκατάστασής του, όπως περιγράφεται στο παράρτημα XI της οδηγίας 2014/24/ΕΕ· οι οικονομικοί φορείς από ορισμένα κράτη μέλη μπορεί να οφείλουν να συμμορφώνονται με άλλες απαιτήσεις που καθορίζονται στο παράρτημα αυτό.

Απάντηση:

Ναι / Όχι

Εάν η σχετική τεκμηρίωση διατίθεται ηλεκτρονικά, αναφέρετε: Ναι / Όχι

Διαδικτυακή Διεύθυνση

-

Επακριβή στοιχεία αναφοράς των εγγράφων

-

Αρχή ή Φορέας έκδοσης

-

Γ: Τεχνική και επαγγελματική ικανότητα

Ο οικονομικός φορέας πρέπει να παράσχει πληροφορίες μόνον όταν τα σχετικά κριτήρια επιλογής έχουν προσδιοριστεί από την αναθέτουσα αρχή ή τον αναθέτοντα φορέα στη σχετική προκήρυξη/γνωστοποίηση ή στα έγγραφα της διαδικασίας σύναψης σύμβασης που αναφέρονται στην προκήρυξη /γνωστοποίηση.

Για τις συμβάσεις προμηθειών: παραδόσεις είδους που έχει προσδιοριστεί

Μόνο για δημόσιες συμβάσεις προμηθειών: Κατά τη διάρκεια της περιόδου αναφοράς, ο οικονομικός φορέας έχει προβεί στις ακόλουθες κυριότερες παραδόσεις του είδους που έχει προσδιοριστεί: Κατά τη σύνταξη του σχετικού καταλόγου αναφέρετε τα ποσά, τις ημερομηνίες και τους δημόσιους ή ιδιωτικούς παραλήπτες. Οι αναθέτουσες αρχές μπορούν να ζητούν έως τρία έτη και να επιτρέπουν την τεκμηρίωση πείρας που υπερβαίνει τα τρία έτη.

Περιγραφή

-

Ποσό

Ημερομηνία Έναρξης - Ημερομηνία Λήξης

.. - ..

Αποδέκτες

-

Εάν η σχετική τεκμηρίωση διατίθεται ηλεκτρονικά, αναφέρετε: Ναι / Όχι

Διαδικτυακή Διεύθυνση

-

Επακριβή στοιχεία αναφοράς των εγγράφων

-

Αρχή ή Φορέας έκδοσης

-

Μέτρα περιβαλλοντικής διαχείρισης

Ο οικονομικός φορέας θα μπορεί να εφαρμόζει τα ακόλουθα μέτρα περιβαλλοντικής διαχείρισης κατά την εκτέλεση της σύμβασης:

Παρακαλώ περιγράψτε

-

Εάν η σχετική τεκμηρίωση διατίθεται ηλεκτρονικά, αναφέρετε: Ναι / Όχι

Διαδικτυακή Διεύθυνση

-

Επακριβή στοιχεία αναφοράς των εγγράφων

-

Αρχή ή Φορέας έκδοσης

-

Αποδοχή ελέγχων

Για σύνθετα προϊόντα ή υπηρεσίες που θα παρασχεθούν ή, κατ' εξαίρεση, για προϊόντα ή υπηρεσίες που πρέπει να ανταποκρίνονται σε κάποιον ιδιαίτερο σκοπό: Ο οικονομικός φορέας θα επιτρέπει τη διενέργεια ελέγχων όσον αφορά το παραγωγικό δυναμικό ή τις τεχνικές ικανότητες του οικονομικού φορέα και, εφόσον κρίνεται αναγκαίο, όσον αφορά τα μέσα μελέτης και έρευνας που αυτός διαθέτει καθώς και τα μέτρα που λαμβάνει για τον έλεγχο της ποιότητας; Ο έλεγχος πρόκειται να διενεργείται από την αναθέτουσα αρχή ή, εφόσον αυτή συγκατατεθεί, εξ ονόματός της από αρμόδιο επίσημο οργανισμό της χώρας όπου είναι εγκατεστημένος ο προμηθευτής ή ο πάροχος υπηρεσιών.

Ναι / Όχι

Εάν η σχετική τεκμηρίωση διατίθεται ηλεκτρονικά, αναφέρετε:

Ναι / Όχι

Διαδικτυακή Διεύθυνση

-

Επακριβή στοιχεία αναφοράς των εγγράφων

-

Αρχή ή Φορέας έκδοσης

-

Για τις συμβάσεις προμηθειών: πιστοποιητικά από επίσημα ινστιτούτα ή επίσημες υπηρεσίες ελέγχου της ποιότητας

Για δημόσιες συμβάσεις προμηθειών: Μπορεί ο οικονομικός φορέας να προσκομίσει τα απαιτούμενα πιστοποιητικά που έχουν εκδοθεί από επίσημα ινστιτούτα ή επίσημες υπηρεσίες ελέγχου της ποιότητας, αναγνωρισμένων ικανοτήτων, με τα οποία βεβαιώνεται η καταλληλότητα των προϊόντων, επαληθευόμενη με παραπομπές στις τεχνικές προδιαγραφές ή σε πρότυπα, και τα οποία ορίζονται στη σχετική προκήρυξη/γνωστοποίηση ή στα έγγραφα της διαδικασίας σύναψης σύμβασης; Εάν όχι, εξηγήστε τους λόγους και αναφέρετε ποια άλλα αποδεικτικά μέσα μπορούν να προσκομιστούν:

Απάντηση:

Ναι / Όχι

εξηγήστε τους λόγους και διευκρινίστε ποια άλλα αποδεικτικά μέσα μπορούν να προσκομιστούν όσον αφορά το σύστημα διασφάλισης ποιότητας:

-

Εάν η σχετική τεκμηρίωση διατίθεται ηλεκτρονικά, αναφέρετε: Ναι / Όχι

Διαδικτυακή Διεύθυνση

-

Επακριβή στοιχεία αναφοράς των εγγράφων

-

Αρχή ή Φορέας έκδοσης

-

Δ: Συστήματα διασφάλισης ποιότητας και πρότυπα περιβαλλοντικής διαχείρισης

Ο οικονομικός φορέας πρέπει να παράσχει πληροφορίες μόνον όταν τα συστήματα διασφάλισης ποιότητας και/ή τα πρότυπα περιβαλλοντικής διαχείρισης έχουν ζητηθεί από την αναθέτουσα αρχή ή τον αναθέτοντα φορέα στη σχετική προκήρυξη/γνωστοποίηση ή στα έγγραφα τη διαδικασίας σύναψης σύμβασης που αναφέρονται στην προκήρυξη/γνωστοποίηση. Πιστοποιητικά από ανεξάρτητους οργανισμούς σχετικά με πρότυπα διασφάλισης ποιότητας

Θα είναι σε θέση ο οικονομικός φορέας να προσκομίσει πιστοποιητικά που έχουν εκδοθεί από ανεξάρτητους οργανισμούς που βεβαιώνουν ότι ο οικονομικός φορέας συμμορφώνεται με τα απαιτούμενα πρότυπα διασφάλισης ποιότητας, συμπεριλαμβανομένης της προσβασιμότητας για άτομα με ειδικές ανάγκες;

Απάντηση:

Ναι / Όχι

εξηγήστε τους λόγους και διευκρινίστε ποια άλλα αποδεικτικά μέσα μπορούν να προσκομιστούν όσον αφορά το σύστημα διασφάλισης ποιότητας:

-

Εάν η σχετική τεκμηρίωση διατίθεται ηλεκτρονικά, αναφέρετε: Ναι / Όχι

Διαδικτυακή Διεύθυνση

-

Επακριβή στοιχεία αναφοράς των εγγράφων

-

Αρχή ή Φορέας έκδοσης

-

Πιστοποιητικά από ανεξάρτητους οργανισμούς σχετικά με συστήματα ή πρότυπα περιβαλλοντικής διαχείρισης

Θα είναι σε θέση ο οικονομικός φορέας να προσκομίσει πιστοποιητικά που έχουν εκδοθεί από ανεξάρτητους οργανισμούς που βεβαιώνουν ότι ο οικονομικός φορέας συμμορφώνεται με τα απαιτούμενα συστήματα ή πρότυπα περιβαλλοντικής διαχείρισης;

Απάντηση:

Ναι / Όχι

εξηγήστε τους λόγους και διευκρινίστε ποια άλλα αποδεικτικά μέσα μπορούν να προσκομιστούν όσον αφορά τα συστήματα ή πρότυπα περιβαλλοντικής διαχείρισης:

-

Εάν η σχετική τεκμηρίωση διατίθεται ηλεκτρονικά, αναφέρετε: Ναι / Όχι

Διαδικτυακή Διεύθυνση

-

Επακριβή στοιχεία αναφοράς των εγγράφων

-

Αρχή ή Φορέας έκδοσης

-

Λήξη

Μέρος VI: Τελικές δηλώσεις

Ο κάτωθι υπογεγραμμένος, δηλώνω επισήμως ότι τα στοιχεία που έχω αναφέρει σύμφωνα με τα μέρη II έως V ανωτέρω είναι ακριβή και ορθά και ότι έχω πλήρη επίγνωση των συνεπειών σε περίπτωση σοβαρών ψευδών δηλώσεων.

Ο κάτωθι υπογεγραμμένος, δηλώνω επισήμως ότι είμαι σε θέση, κατόπιν αιτήματος και χωρίς καθυστέρηση, να προσκομίσω τα πιστοποιητικά και τις λοιπές μορφές αποδεικτικών εγγράφων που αναφέρονται, εκτός εάν:

α) Η αναθέτουσα αρχή ή ο αναθέτων φορέας έχει τη δυνατότητα να λάβει τα σχετικά δικαιολογητικά απευθείας με πρόσβαση σε εθνική βάση δεδομένων σε οποιοδήποτε κράτος μέλος αυτή διατίθεται δωρεάν [υπό την προϋπόθεση ότι ο οικονομικός φορέας έχει παράσχει τις απαραίτητες πληροφορίες (διαδικτυακή διεύθυνση, αρχή ή φορέα έκδοσης, επακριβή στοιχεία αναφοράς των εγγράφων) που παρέχουν τη δυνατότητα στην αναθέτουσα αρχή ή στον αναθέτοντα φορέα να το πράξει] ή

β) Από τις 18 Οκτωβρίου 2018 το αργότερο (ανάλογα με την εθνική εφαρμογή του άρθρου 59 παράγραφος 5 δεύτερο εδάφιο της οδηγίας 2014/24/ΕΕ), η αναθέτουσα αρχή ή ο αναθέτων φορέας έχουν ήδη στην κατοχή τους τα σχετικά έγγραφα.

Ο κάτωθι υπογεγραμμένος δίδω επισήμως τη συγκατάθεσή μου στην αναθέτουσα αρχή ή τον αναθέτοντα φορέα, όπως καθορίζεται στο Μέρος I, ενότητα A, προκειμένου να αποκτήσει πρόσβαση σε δικαιολογητικά των πληροφοριών που έχουν υποβληθεί στο Μέρος III και το Μέρος IV του παρόντος Ευρωπαϊκού Ενιαίου Εγγράφου Σύμβασης για τους σκοπούς της διαδικασίας σύναψης σύμβασης, όπως καθορίζεται στο Μέρος I.

Ημερομηνία, τόπος και, όπου ζητείται ή απαιτείται, υπογραφή(-ές):

Ημερομηνία

Τόπος

Υπογραφή

ΠΑΡΑΡΤΗΜΑ IV – ΠΡΟΣΔΙΟΡΙΣΜΟΣ ΘΕΣΕΩΝ ΠΑΙΔΙΚΩΝ ΧΑΡΩΝ

Προσδιορισμός θέσεων Παιδικών Χαρών στις Δημοτικές ενότητες του Δήμου Καρδίτσας

Δημοτική Ενότητα Καρδίτσας - Τ.Κ. Αγιοπηγής



<http://gis.ktmnet.gr/mis/ktbase/mapi/propoia.htm>

5/1

ΠΡΟΤΕΙΝΟΜΕΝΗ ΔΙΑΜΟΡΦΩΣΗ

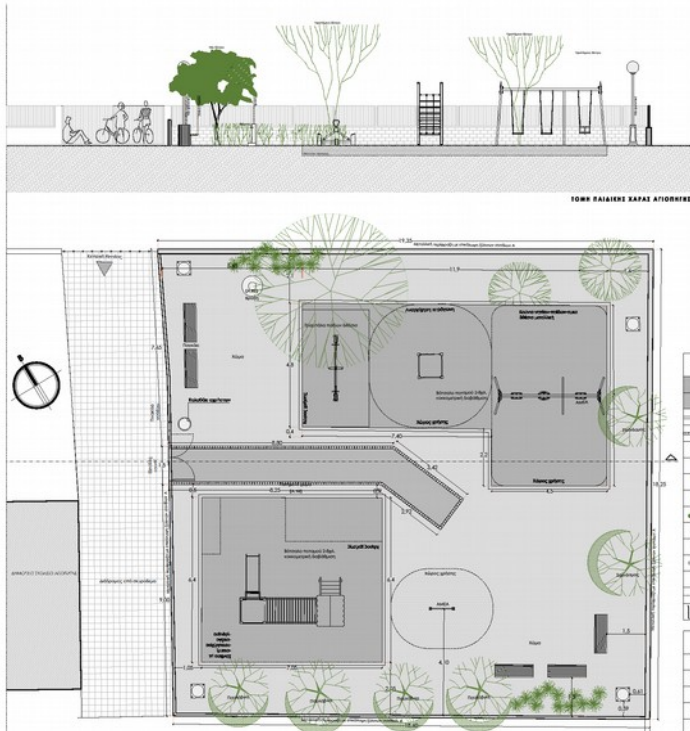

ΥΠΟΜΟΝΗ ΕΞΕΛΑΙΣΜΟΥ ΚΑΙ ΤΑΙΣΩΝ	ΠΟΣΟΤΗΤΑ	ΜΟΝΑΔΑ
Μικτός περπατήσιμος δρόμος	343	μ.τρ.
Μεγάλο δέντρο	0-1/0	μ.τρ.
Μεσαίο δέντρο	0-1/0	μ.τρ.
Μικρό δέντρο	0-1/0	μ.τρ.
Μικτός περπατήσιμος δρόμος	0-1/0	μ.τρ.
Μεγάλος περπατήσιμος δρόμος	0-1/0	μ.τρ.
Μικτός περπατήσιμος δρόμος	0-1/0	μ.τρ.
Μεγάλος περπατήσιμος δρόμος	0-1/0	μ.τρ.
Μικτός περπατήσιμος δρόμος	0-1/0	μ.τρ.
Μεγάλος περπατήσιμος δρόμος	0-1/0	μ.τρ.
Μικτός περπατήσιμος δρόμος	0-1/0	μ.τρ.
Μεγάλος περπατήσιμος δρόμος	0-1/0	μ.τρ.
Μικτός περπατήσιμος δρόμος	0-1/0	μ.τρ.
Μεγάλος περπατήσιμος δρόμος	0-1/0	μ.τρ.



Δημοτική Ενότητα Καρδίτσας - Τ.Κ. Αρτεσιανού



http://www.ktimatologio.gr/arkivio/arkivio/arkivio.asp

5/8

ΠΡΟΤΕΙΝΟΜΕΝΗ ΔΙΑΜΟΡΦΩΣΗ



ΥΠΟΜΗΝΗ ΕΞΟΦΛΙΣΜΟΥ ΚΑΙ ΤΑΞΙΩΝ	ΜΕΤΡΗΣΗ
Ποσότητα	390,00
Μονάδα	€/ταξί
Μηνιαίο κόστος	390,00
Ετήσιο κόστος	4.680,00
Κόστος ανά ταξί	12,00
Κόστος ανά άτομο	6,00
Κόστος ανά οικογένεια	12,00
Κόστος ανά επιχείρηση	12,00
Κόστος ανά κέντρο	12,00
Κόστος ανά σχολείο	12,00
Κόστος ανά κέντρο υγείας	12,00
Κόστος ανά κέντρο πολιτισμού	12,00
Κόστος ανά κέντρο αθλητισμού	12,00
Κόστος ανά κέντρο πολιτισμού	12,00
Κόστος ανά κέντρο αθλητισμού	12,00

ΥΠΟΜΗΝΗ ΤΑΞΙΩΝ	ΜΕΤΡΗΣΗ
Ποσότητα	390,00
Μονάδα	€/ταξί
Μηνιαίο κόστος	390,00
Ετήσιο κόστος	4.680,00
Κόστος ανά ταξί	12,00
Κόστος ανά άτομο	6,00
Κόστος ανά οικογένεια	12,00
Κόστος ανά επιχείρηση	12,00
Κόστος ανά κέντρο	12,00
Κόστος ανά σχολείο	12,00
Κόστος ανά κέντρο υγείας	12,00
Κόστος ανά κέντρο πολιτισμού	12,00
Κόστος ανά κέντρο αθλητισμού	12,00
Κόστος ανά κέντρο πολιτισμού	12,00
Κόστος ανά κέντρο αθλητισμού	12,00



Δήμος Καρδίτσας
ΔΙΣΤΡΩΤΗΝ ΓΕΝΙΚΗΝ ΥΠΗΡΕΣΙΑΝ ΔΗΜΟΥ ΚΑΡΔΙΤΣΑΣ

ΕΡΓΟ: ΑΝΑΒΑΘΜΗ ΠΑΡΚΟΥ ΚΑΡΔΙΤΣΑΣ ΔΗΜΟΤΕΣ ΕΠΙΧΕΙΡΗΣΕΩΣ ΔΗΜΟΥ ΚΑΡΔΙΤΣΑΣ

ΘΕΩΡ. ΕΡΓΟΥ: Ο.Τ. ΑΡΧΙΤΕΚΤΟΝΙΚΗ ΟΜΑΔΑ - Τ.Κ. ΑΡΤΕΣΙΑΝΟΥ, Δ.Ε. ΚΑΡΔΙΤΣΑΣ, ΔΗΜΟΣ ΚΑΡΔΙΤΣΑΣ, Τ.Κ. ΑΡΤΕΣΙΑΝΟΥ

ΘΕΜΑ ΣΧΕΔΙΟΥ: ΑΡΧΙΤΕΚΤΟΝΙΚΗ ΜΕΛΕΤΗ ΚΑΤΩΝ ΓΑΙΑΣΗΣ ΣΑΡΑΣ ΑΡΤΕΣΙΑΝΟΥ

ΑΡΧΙΚΟΣ ΔΙΣΔΙΟΤΥ: Κα2

ΚΑΜΑΝΑ: 1:50 ΥΠΟΚΕΙΣΤΟΝΟΣ ΜΕΛΕΤΗ: ΑΥΓΟΥΣΤΟΣ 2016

ΣΥΝΤΑΞΗΣ: ΠΡΟΚΑΤΑΡΤΗ ΑΡΧΙΤΕΚΤΟΝΙΚΗ ΜΕΛΕΤΗ

ΘΕΩΡΗΣΗΣ: ΟΡΘΟΓΩΝΙΣΜΟΣ ΤΗΣ ΕΡΕΥΡΗΣ

ΚΑΡΔΙΤΣΑ 2016

Δημοτική Ενότητα Ιτάμου- Τ.Κ. Αμαράντου

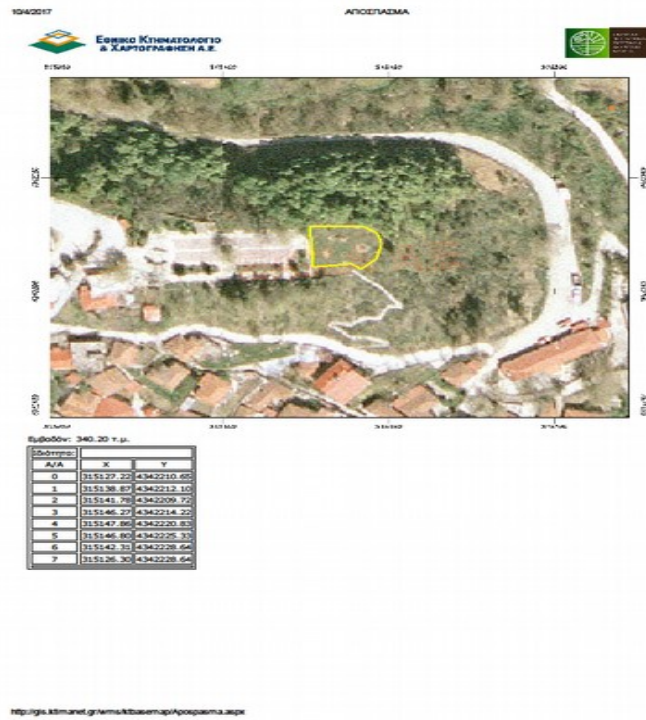

ΠΡΟΤΕΙΝΟΜΕΝΗ ΔΙΑΜΟΡΦΩΣΗ

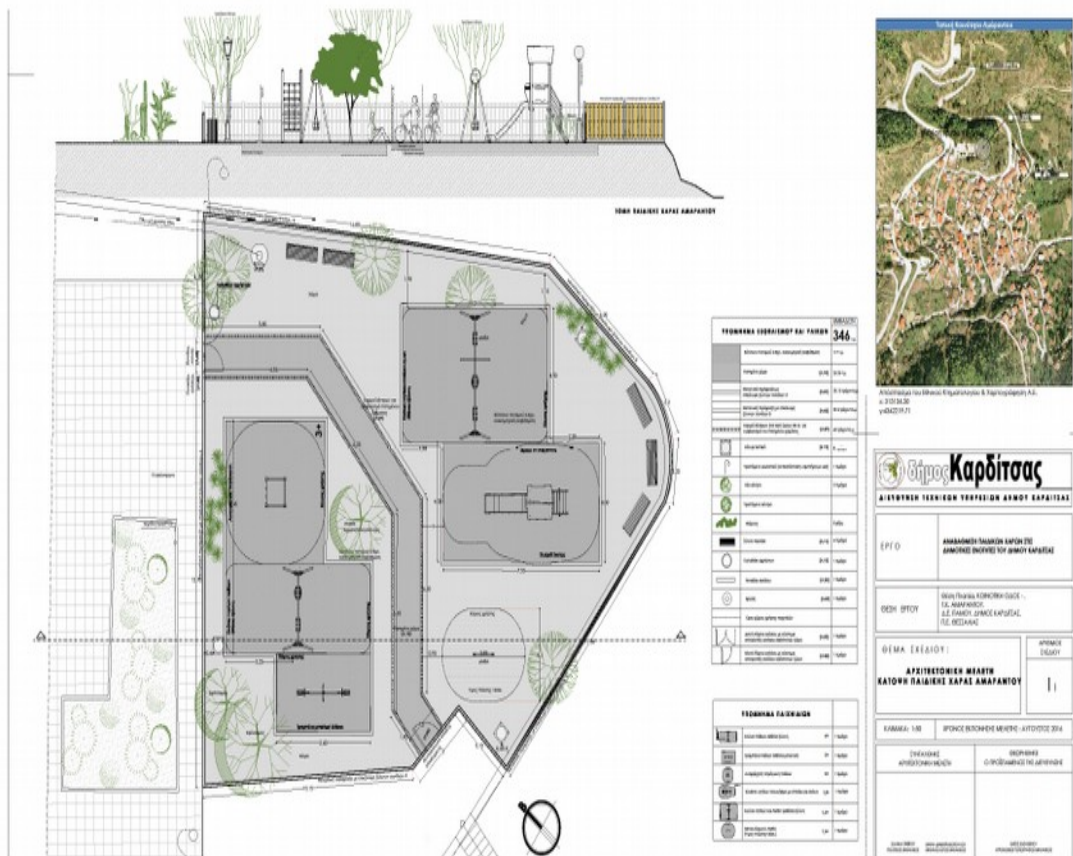

Δημοτική Ενότητα Ιτάμου- Τ.Κ. Ανθηρού



ΠΡΟΤΕΙΝΟΜΕΝΗ ΔΙΑΜΟΡΦΩΣΗ

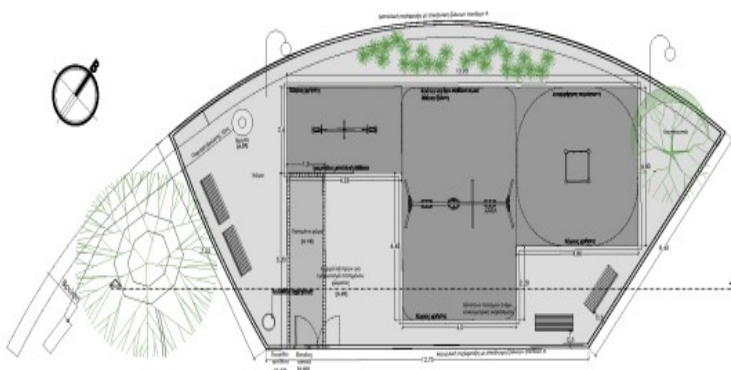
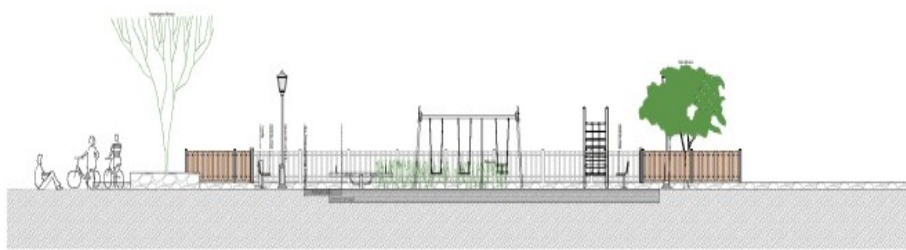

ΥΠΟΚΗΡΙΑ ΕΞΕΛΙΞΙΜΩΤΉ ΚΑΙ ΤΑΙΕΔΩΝ	ΠΡΟΣΤΑΣΙΑ
Βασική αντοχή (3 ημερ. αντιστάση) (2400) 67 τμ	
ηλεκτρικό ρεύμα	21-16
Επιφάνεια επασφάλυνσης (240) 67 τμ	
Επιφάνεια επασφάλυνσης (240) 67 τμ	
Επιφάνεια επασφάλυνσης (240) 67 τμ	
Επιφάνεια επασφάλυνσης (240) 67 τμ	
Επιφάνεια επασφάλυνσης (240) 67 τμ	
Επιφάνεια επασφάλυνσης (240) 67 τμ	
Επιφάνεια επασφάλυνσης (240) 67 τμ	
Επιφάνεια επασφάλυνσης (240) 67 τμ	
Επιφάνεια επασφάλυνσης (240) 67 τμ	
Επιφάνεια επασφάλυνσης (240) 67 τμ	
Επιφάνεια επασφάλυνσης (240) 67 τμ	
Επιφάνεια επασφάλυνσης (240) 67 τμ	

Δήμος Καρδίτσας
ΔΙΟΥΡΧΗ ΤΕΧΝΙΚΗ ΥΠΗΡΕΣΙΑ ΔΗΜΟΥ ΚΑΡΔΙΤΣΑΣ

ΕΡΓΟ: ΑΝΑΜΟΡΦΩΣΗ ΠΑΙΔΙΚΗΣ ΧΑΡΑΣ ΤΗΣ ΔΗΜΟΤΕΣ ΟΜΟΤΕΣ ΤΟΥ ΔΗΜΟΥ ΚΑΡΔΙΤΣΑΣ

ΩΣ: (Ονομα, ΕΠΩΝΥΜΟ ΟΔΟΥ - Ε.Π. ΚΑΡΔΙΤΣΑΣ, Δ.Ε. ΚΑΡΔΙΤΣΑΣ, Π.Ε. ΟΡΕΣΤΙΔΑΣ)

ΔΕΜΑ ΣΧΕΔΙΟΥ: 1/2
ΑΡΧΙΤΕΚΤΟΝΙΚΗ ΜΕΛΕΤΗ ΚΑΤΩΝ ΠΑΙΔΙΚΗΣ ΧΑΡΑΣ ΑΝΘΗΡΟΥ

ΣΥΝΤΑΞΗ: 100
ΕΡΓΑΣΙΑ: 100
ΜΕΤΡΩΝ: 100

ΣΥΝΤΑΞΗ: 100
ΕΡΓΑΣΙΑ: 100
ΜΕΤΡΩΝ: 100

Δημοτική Ενότητα Ιτάμου- Τ.Κ. Καροπλεσίου

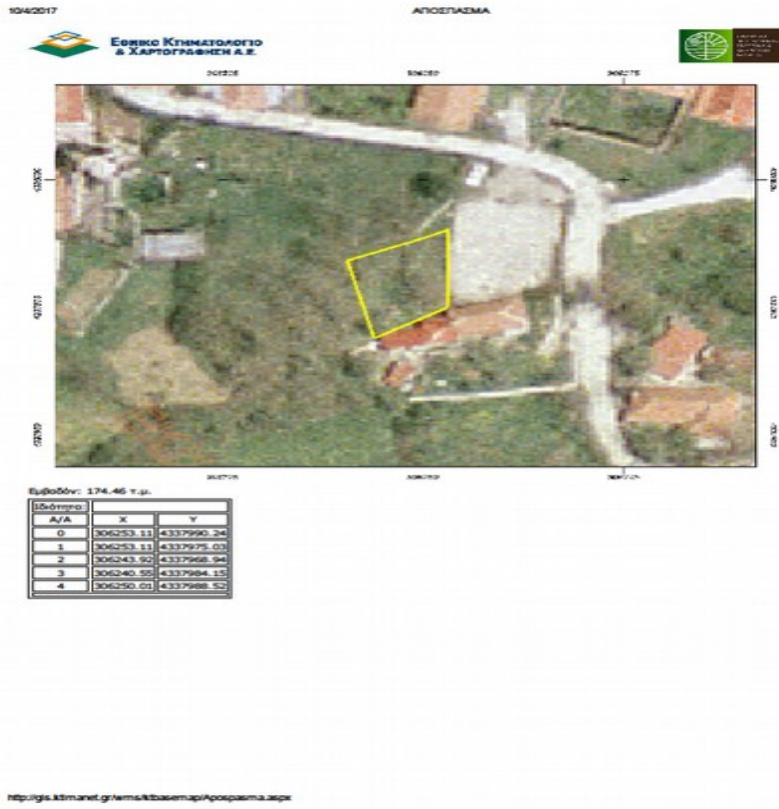

ΠΡΟΤΕΙΝΟΜΕΝΗ ΔΙΑΜΟΡΦΩΣΗ

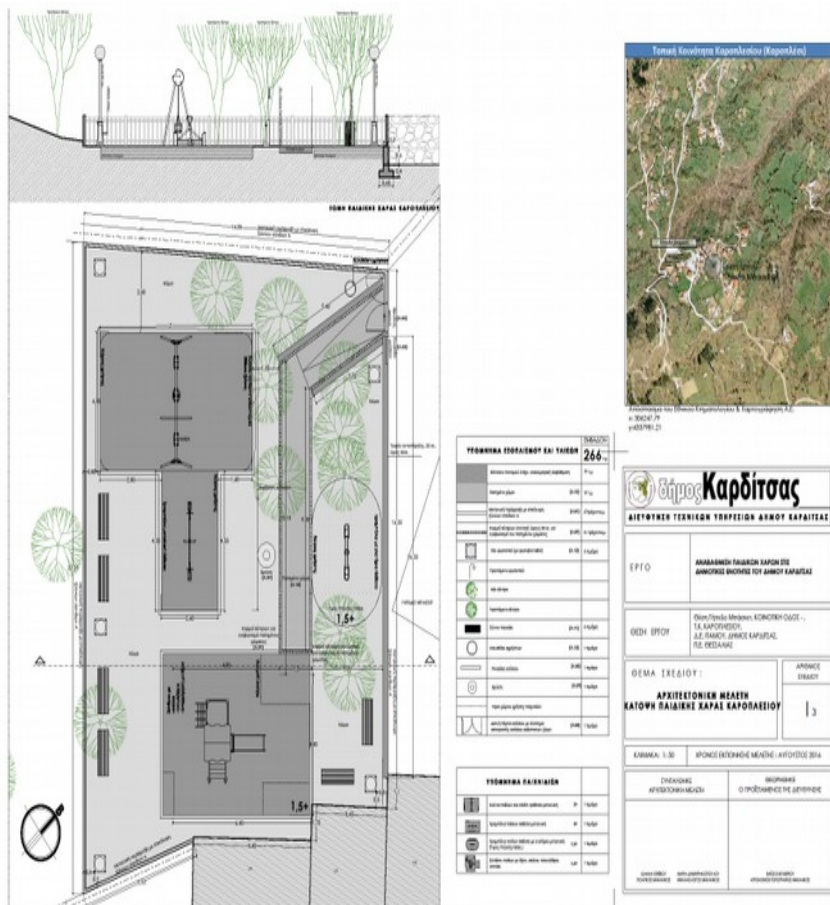

Δημοτική Ενότητα Καλλιφωνίου - Τ.Κ. Μολόχας

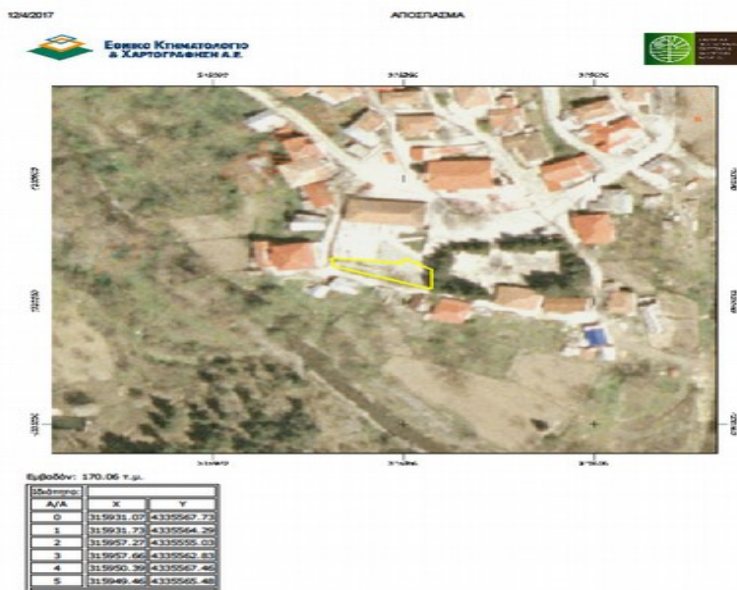

http://gis.kkmap.net.gr/termuk&basemap#Aprokasma.apr

1/3

ΠΡΟΤΕΙΝΟΜΕΝΗ ΔΙΑΜΟΡΦΩΣΗ



Δήμος Καρδίτσας
ΑΙΓΥΩΝΙΑ ΤΕΧΝΙΚΗ ΥΠΗΡΕΣΙΑ ΑΝΩΤΑ ΚΑΡΔΙΤΣΑΣ

ΕΡΓΟ	ΑΝΑΚΑΜΒΗ ΠΥΛΩΝ ΚΑΡΤΣ ΤΣΕ ΔΗΜΟΤΙΚΗΣ ΕΝΟΤΗΤΗΣ ΤΟΥ ΔΗΜΟΥ ΚΑΡΔΙΤΣΑΣ
ΔΕΗ ΕΡΓΟΥ	Βίλλια Τσιπλάν, ΕΚΟΥΣΤΗ ΟΔΟΣ - Τ.Ε. ΜΕΛΑΝΑΣ, Α.Ε. ΚΑΛΑΜΑΡΚΟΥ, ΕΜΠΕΚ. ΚΑΡΔΙΤΣΑΣ, Π.Ε. ΒΕΛΑΓΙΑΣ
ΔΕΜΑ ΣΧΕΔΙΟΥ:	ΑΡΧΙΤΕΚΤΟΝΙΚΗ ΜΕΛΕΤΗ ΕΛΕΥΘΕΡΩΝ ΠΑΙΔΙΩΝ ΚΑΡΤΣ ΜΟΛΟΧΑΣ
ΚΑΜΑΚΑ 1:80	ΕΡΧΟΝΤΕΣ ΕΝΔΕΙΞΕΙΣ - ΑΡΧΙΤΕΚΤ. 2014
ΣΥΝΤΑΞΕΙΣ	ΔΕΩΝΗΤΗΣ Ο ΣΥΝΤΑΞΑΝΣ ΤΗ ΔΕΥΤΕΡΗ

Δημοτική Ενότητα Καλλιφωνίου - Τ.Κ. Παλιουρίου



<http://gis.ktimnet.gr/nms/ΚΒαση/αφ/Αροα/α/α.asp>

5/1

ΠΡΟΤΕΙΝΟΜΕΝΗ ΔΙΑΜΟΡΦΩΣΗ

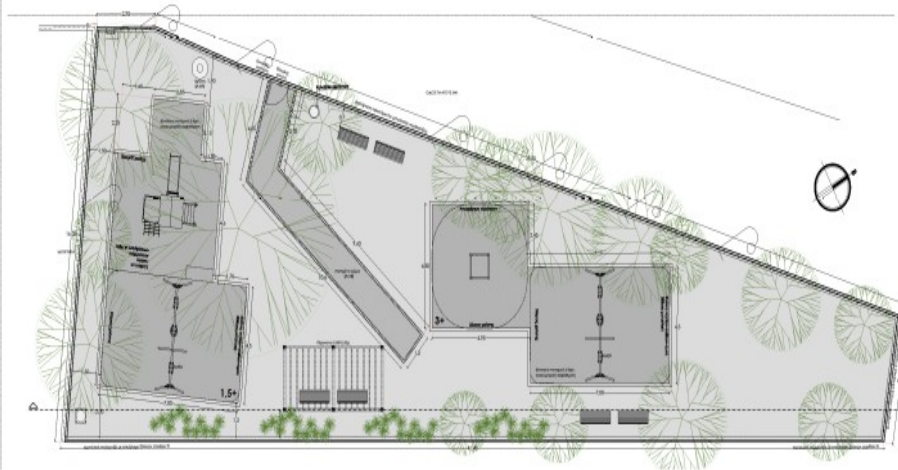

ΥΠΟΧΡΩΣΗ ΕΠΙΣΤΑΣΕΩΝ ΣΤΙΣ ΓΥΝΑΞΕΙΣ		ΜΗΤΡΩΟ
Κόστος προμήθειας υλικών	1700	445
Εργασία	1200	
Συνολικό κόστος	2900	
Κόστος υλικών	1700	
Κόστος εργασιών	1200	
Κόστος ασφαλείας	100	
Κόστος μεταφοράς	100	
Κόστος απορριμμάτων	100	
Κόστος ηλεκτρισμού	100	
Κόστος νερού	100	
Κόστος τηλεφώνου	100	
Κόστος άλλων υπηρεσιών	100	
Κόστος άλλων υλικών	100	
Κόστος άλλων εργασιών	100	
Κόστος άλλων εξοπλισμών	100	
Κόστος άλλων ειδών υγιεινής	100	
Κόστος άλλων ειδών καθαριότητας	100	
Κόστος άλλων ειδών προστασίας	100	
Κόστος άλλων ειδών διακόσμησης	100	
Κόστος άλλων ειδών αντανάκλασης	100	
Κόστος άλλων ειδών απορρόφησης	100	
Κόστος άλλων ειδών απομόνωσης	100	
Κόστος άλλων ειδών προστασίας από την υγρασία	100	
Κόστος άλλων ειδών προστασίας από τον ήλιο	100	
Κόστος άλλων ειδών προστασίας από τον άνεμο	100	
Κόστος άλλων ειδών προστασίας από τον θόρυβο	100	
Κόστος άλλων ειδών προστασίας από την ρύπανση	100	
Κόστος άλλων ειδών προστασίας από τα έντομα	100	
Κόστος άλλων ειδών προστασίας από τους μύκητες	100	
Κόστος άλλων ειδών προστασίας από τις ασθένειες	100	
Κόστος άλλων ειδών προστασίας από τις αλλεργίες	100	
Κόστος άλλων ειδών προστασίας από τις παθήσεις	100	
Κόστος άλλων ειδών προστασίας από τις λοιμώξεις	100	
Κόστος άλλων ειδών προστασίας από τις αναιμίες	100	
Κόστος άλλων ειδών προστασίας από τις αναιμιώσεις	100	
Κόστος άλλων ειδών προστασίας από τις αναιμωσύνες	100	
Κόστος άλλων ειδών προστασίας από τις αναιμωσύνες	100	
Κόστος άλλων ειδών προστασίας από τις αναιμωσύνες	100	



Δήμος Καρδίτσας

ΔΙΕΥΘΥΝΣΗ ΓΕΩΡΓΙΚΩΝ ΥΠΗΡΕΣΙΩΝ ΚΑΡΔΙΤΣΑΣ

ΕΠΙΧΕΙΡΗΣΙΑΚΟ ΠΡΟΓΡΑΜΜΑ	ΑΝΑΒΑΘΜΙΣΤΙΚΟΝ ΚΑΡΘΙΣΣΗΣ
ΠΡΟΓΡΑΜΜΑ	ΑΝΑΒΑΘΜΙΣΤΙΚΟΝ ΚΑΡΘΙΣΣΗΣ
ΕΠΙΧΕΙΡΗΣΙΑΚΟ ΠΡΟΓΡΑΜΜΑ	ΑΝΑΒΑΘΜΙΣΤΙΚΟΝ ΚΑΡΘΙΣΣΗΣ
ΠΡΟΓΡΑΜΜΑ	ΑΝΑΒΑΘΜΙΣΤΙΚΟΝ ΚΑΡΘΙΣΣΗΣ
ΕΠΙΧΕΙΡΗΣΙΑΚΟ ΠΡΟΓΡΑΜΜΑ	ΑΝΑΒΑΘΜΙΣΤΙΚΟΝ ΚΑΡΘΙΣΣΗΣ
ΠΡΟΓΡΑΜΜΑ	ΑΝΑΒΑΘΜΙΣΤΙΚΟΝ ΚΑΡΘΙΣΣΗΣ
ΕΠΙΧΕΙΡΗΣΙΑΚΟ ΠΡΟΓΡΑΜΜΑ	ΑΝΑΒΑΘΜΙΣΤΙΚΟΝ ΚΑΡΘΙΣΣΗΣ
ΠΡΟΓΡΑΜΜΑ	ΑΝΑΒΑΘΜΙΣΤΙΚΟΝ ΚΑΡΘΙΣΣΗΣ
ΕΠΙΧΕΙΡΗΣΙΑΚΟ ΠΡΟΓΡΑΜΜΑ	ΑΝΑΒΑΘΜΙΣΤΙΚΟΝ ΚΑΡΘΙΣΣΗΣ
ΠΡΟΓΡΑΜΜΑ	ΑΝΑΒΑΘΜΙΣΤΙΚΟΝ ΚΑΡΘΙΣΣΗΣ
ΕΠΙΧΕΙΡΗΣΙΑΚΟ ΠΡΟΓΡΑΜΜΑ	ΑΝΑΒΑΘΜΙΣΤΙΚΟΝ ΚΑΡΘΙΣΣΗΣ
ΠΡΟΓΡΑΜΜΑ	ΑΝΑΒΑΘΜΙΣΤΙΚΟΝ ΚΑΡΘΙΣΣΗΣ
ΕΠΙΧΕΙΡΗΣΙΑΚΟ ΠΡΟΓΡΑΜΜΑ	ΑΝΑΒΑΘΜΙΣΤΙΚΟΝ ΚΑΡΘΙΣΣΗΣ
ΠΡΟΓΡΑΜΜΑ	ΑΝΑΒΑΘΜΙΣΤΙΚΟΝ ΚΑΡΘΙΣΣΗΣ
ΕΠΙΧΕΙΡΗΣΙΑΚΟ ΠΡΟΓΡΑΜΜΑ	ΑΝΑΒΑΘΜΙΣΤΙΚΟΝ ΚΑΡΘΙΣΣΗΣ
ΠΡΟΓΡΑΜΜΑ	ΑΝΑΒΑΘΜΙΣΤΙΚΟΝ ΚΑΡΘΙΣΣΗΣ
ΕΠΙΧΕΙΡΗΣΙΑΚΟ ΠΡΟΓΡΑΜΜΑ	ΑΝΑΒΑΘΜΙΣΤΙΚΟΝ ΚΑΡΘΙΣΣΗΣ
ΠΡΟΓΡΑΜΜΑ	ΑΝΑΒΑΘΜΙΣΤΙΚΟΝ ΚΑΡΘΙΣΣΗΣ

ΚΑΡΔΙΤΣΑ, ΙΑΝΟΥΑΡΙΟΣ 2021

ΣΥΝΤΑΧΘΗΚΕ

Ιωάννα Σφειϊκου
Πολιτικό Μηχανικός

ΘΕΩΡΗΘΗΚΕ

Ο Δντης Τεχνικών Υπηρεσιών

Βάιος Ελευθερίου
Αγρον. Τοπογρ. Μηχανικός