

## **ΠΑΡΑΡΤΗΜΑ Θ΄:ΕΙΔΙΚΟ ΣΧΕΔΙΟ ΟΡΓΑΝΩΜΕΝΗΣ ΠΡΟΛΗΠΤΙΚΗΣ ΑΠΟΜΑΚΡΥΝΣΗΣ ΠΟΛΙΤΩΝ ΤΟΥ ΔΗΜΟΥ ΚΑΡΑΙΤΣΑΣ΄**

Μεταξύ των δράσεων, που απαιτούνται για την προστασία της ζωής και της υγείας των πολιτών, είναι και η οργανωμένη προληπτική απομάκρυνσή τους από την περιοχή που τεκμηριωμένα εκτιμάται ότι απειλείται από εξελισσόμενη ή επικείμενη καταστροφή.

Στο πλαίσιο αυτό θεσμοθετήθηκε το άρθ. 18 του Ν.3613/2007 προκειμένου να προσδιορισθεί το αρμόδιο αποφασίζον όργανο για την εφαρμογή του μέτρου και να υπάρξει διαδικασία στη λήψη της απόφασης που συνδέεται με την οργανωμένη προληπτική απομάκρυνση των πολιτών από εξελισσόμενη ή επικείμενη καταστροφή.

Η δράση της οργανωμένης προληπτικής απομάκρυνσης πολιτών, ως μέτρο προστασίας της ζωής και της υγείας των πολιτών δύναται να εφαρμόζεται εγκαίρως σε περιοχές που αναμένεται να απειληθούν από την εξέλιξη ενός καταστροφικού φαινομένου και ο κίνδυνος παραμονής των πολιτών εντός των περιοχών που αναμένεται να απειληθούν, είναι μεγαλύτερος σε σχέση με τον κίνδυνο μετακίνησης, στον οποίο δύναται να εκτεθούν κατευθυνόμενοι προς ασφαλή χώρο.

Σύμφωνα με το νεότερο θεσμικό πλαίσιο, με το άρθρ. 1, παρ.13, του Ν.4662/2020 ορίζεται ότι η «Οργανωμένη προληπτική απομάκρυνση πολιτών (Evacuation): περιλαμβάνει το σύνολο των ενεργειών για την προληπτική απομάκρυνση των πολιτών που βρίσκονται σε κίνδυνο εξαιτίας της παραμονής τους πλησίον περιοχής που απειλείται από ένα καταστροφικό φαινόμενο που είναι σε εξέλιξη».

Ειδικότερα σύμφωνα με το άρθρο 27 του Ν. 4662/2020

- Η οργανωμένη προληπτική απομάκρυνση πολιτών από μια περιοχή (ολική ή μερική) αποτελεί προληπτικό μέτρο πολιτικής προστασίας και οργανώνεται για την προστασία της ζωής και της υγείας των πολιτών, όταν τεκμηριωμένα μία περιοχή εκτιμάται ότι, απειλείται από εξελισσόμενη ή επικείμενη καταστροφή και ο κίνδυνος λόγω της παραμονής των πολιτών σε αυτή είναι σοβαρός.

- Η απόφαση για την οργανωμένη προληπτική απομάκρυνση πολιτών λαμβάνεται, σύμφωνα με το άρθρο 29 του Ν. 4662/2020 και σύμφωνα με το κείμενο θεσμικό πλαίσιο, τις κατευθυντήριες οδηγίες, εγκυκλίους και κανονιστικές πράξεις της διοίκησης αναφορικά με αυτή και το οποίο παραμένει σε ισχύ και μετά τη δημοσίευση του παρόντος νόμου.

Τυχόν ειδικότερα ζητήματα, που δεν συμπεριλαμβάνονται στα ανωτέρω, ρυθμίζονται με κοινή απόφαση του Υπουργού Κλιματικής Κρίσης και Πολιτικής Προστασίας και των εκάστοτε συναρμόδιων Υπουργών, μετά από εισήγηση του Γενικού Γραμματέα Πολιτικής Προστασίας Συγκεκριμένα, με το άρθρο 29 παρ. 4στ' του Ν. 4662/2020 αναφέρεται πλέον ρητά ότι:

- Η λήψη της απόφασης για την οργανωμένη απομάκρυνση των πολιτών αποτελεί ευθύνη των κατά τόπους Δημάρχων, οι οποίοι έχουν τον συντονισμό του έργου πολιτικής προστασίας για την αντιμετώπιση της καταστροφής σε τοπικό επίπεδο.

- Όταν η εξελισσόμενη ή επικείμενη καταστροφή μπορεί να επηρεάσει πάνω από έναν (1) Δήμο, η απόφαση λαμβάνεται από τον αρμόδιο Περιφερειάρχη, ο οποίος μπορεί να εξουσιοδοτήσει σχετικώς τον οικείο χωρικό Αντιπεριφερειάρχη.

Όταν η εξελισσόμενη ή επικείμενη καταστροφή μπορεί να επηρεάσει πάνω από μία Περιφέρεια, η ανωτέρω απόφαση λαμβάνεται από τον Γενικό Γραμματέα Πολιτικής Προστασίας, ή, σε περίπτωση απουσίας ή κωλύματός του, από τον νόμιμο Αναπληρωτή του στο Συντονιστικό Όργανο Πολιτικής Προστασίας, τον Διοικητή του Συντονιστικού Οργάνου Πολιτικής Προστασίας, και εκτελείται από τους αρμόδιους Περιφερειάρχες και Δημάρχους.

- Η λήψη των ως άνω αποφάσεων οργανωμένης απομάκρυνσης πολιτών, βασίζεται στις εισηγήσεις των φορέων που, κατά περίπτωση, έχουν την ευθύνη περιορισμού των επιπτώσεων από την εξέλιξη της καταστροφής

Στην προκειμένη περίπτωση έχοντας ως δεδομένο ότι ο κίνδυνος για τους πολίτες προκαλείται από την εκδήλωση και εξέλιξη δασικής πυρκαγιάς, αρμόδιο όργανο για

- να εισηγηθεί το μέτρο της οργανωμένης απομάκρυνσης πολιτών, είναι ο εκάστοτε Επικεφαλής Αξιωματικός του Πυροσβεστικού Σώματος, ο οποίος ενεργεί σε τοπικό επίπεδο ως συντονιστής του πυροσβεστικού έργου και

- να αποφασίσει τη λήψη του μέτρου είναι ο κατά τόπο αρμόδιος Δήμαρχος ή Περιφερειάρχης, ή χωρικός Αντιπεριφερειάρχης, κ.λπ., σύμφωνα με τα όσα προβλέπονται στο άρθρο 29 παρ. 4στ' του Ν.4662/2020 όπως ισχύει.

Επισημαίνεται ότι η δράση της οργανωμένης προληπτικής απομάκρυνσης που δρομολογείται ως μέτρο για την προστασία των πολιτών, έχει χαρακτήρα μη υποχρεωτικό, βασιζόμενη στην έγκαιρη ενημέρωσή τους για τον κίνδυνο και τις πιθανές συνέπειες που έχει η παραμονή τους στο χώρο για τον οποίο έχει ληφθεί η απόφαση της απομάκρυνσης τους για προληπτικούς λόγους.

Τέλος σύμφωνα με το αρθ. 23 παρ. 4, του Ν 4662/2020) προβλέπεται :

Στα Περιφερειακά και Τοπικά Σχέδια των Περιφερειών και των Δήμων, συμπεριλαμβάνονται Ειδικά Σχέδια για την προληπτική οργανωμένη απομάκρυνση των πολιτών, τα οποία καταρτίζονται με τη συνδρομή των κατά τόπους αρμόδιων αστυνομικών, πυροσβεστικών, υγειονομικών και λιμενικών αρχών. Ειδικότερα, τα ανωτέρω σχέδια περιλαμβάνουν, ιδίως,:

- Διαδικασίες για τη λήψη απόφασης οργανωμένης απομάκρυνσης πολιτών για λόγους προστασίας της ζωής ή της υγείας τους, από εν εξελίξει ή από επαπειλούμενο κίνδυνο ή απειλή.

- Εναλλακτικές οδεύσεις απομάκρυνσης και μέτρα εξασφάλισής της, όπως ενδεικτικά η προσωρινή μονοδρόμηση οδών διπλής κατεύθυνσης.

- Τρόπους και δυνατότητες μεταφοράς πολιτών, συμπεριλαμβανομένης της χρήσης μέσων μαζικής μεταφοράς.

- Διαδικασίες για την ενημέρωση του κοινού πριν και κατά τη διάρκεια της οργανωμένης απομάκρυνσης, συμπεριλαμβανομένων και των ατόμων με κινητικές δυσκολίες ή ειδικές ανάγκες. • Δράσεις για την εύρεση θέσεων κατάλληλων χώρων υποδοχής, προσωρινής καταφυγής, στέγασης και παροχής διοικητικής μέριμνας.

Σύμφωνα με τις οδηγίες στο αριθμ. Α1161/18-04-2023 έγγραφο ΓΓΠΠ για τη σύνταξη του ειδικού παραρτήματος Θ' με τίτλο "ΕΙΔΙΚΟ ΣΧΕΔΙΟ ΟΡΓΑΝΩΜΕΝΗΣ ΠΡΟΛΗΠΤΙΚΗΣ ΑΠΟΜΑΚΡΥΝΣΗΣ ΠΟΛΙΤΩΝ ΔΗΜΩΝ" συγκροτήθηκε άμεσα στο Δήμο μας ομάδα εργασίας με την

αριθμ. 321/2023 Απόφαση Δημάρχου με θέμα:“Συγκρότηση ομάδας εργασίας για την σύνταξη οργανωμένης προληπτικής απομάκρυνσης πολιτών εξ αιτίας δασικών πυρκαγιών του Δήμου Καρδίτσας” (ΑΔΑ:6ΣΩ6ΩΕΗ-ΔΞΞ) .

Η ομάδα σύνταξης του ανωτέρου ειδικού σχεδίου στο Δήμος μας έγινε από τους :

- ✓ Σωτήριο Αντωνίου , Αντιδήμαρχο Καθαριότητας και Πολιτικής Προστασίας του Δήμου Καρδίτσας συντονιστής της ομάδας εργασίας
- ✓ Στυλιανός Αυγέρος , Αντιπύραρχος Γ.Κ. (15162) , εκπρόσωπος Πυροσβεστικής Υπηρεσίας Καρδίτσας
- ✓ Αθανάσιος Παπαδόπουλος , Αστυνόμος Β΄ , εκπρόσωπος Διεύθυνσης Αστυνομίας Καρδίτσας
- ✓ Μιχαήλ Κρόκης , εκπρόσωπος ΕΚΑΒ τομέας Καρδίτσας Νίκος Δήμος ,αναπληρωτής εκπρόσωπος ΕΚΑΒ τομέας Καρδίτσας.

Στο Δήμο Καρδίτσας δεν υπάρχουν κατοικημένες περιοχές των οποίων ο οικιστικός τους ιστός να διαμοιράζεται μεταξύ των διοικητικών ορίων δυο όμορων Δήμων που υπάγονται διοικητικά σε δυο όμορες περιφέρειες.

Επίσης, δεν υπάρχουν κατοικημένες περιοχές των οποίων ο οικιστικός τους ιστός να διαμοιράζεται μεταξύ δυο όμορων Δήμων.

Τα προληπτικά μέτρα προστασίας των πολιτών , που θα δρομολογηθούν στις περιπτώσεις αυτές, αφορούν την έγκαιρη ενημέρωση και απομάκρυνση τους σε κτίρια χώρους, καταφυγής ,ασφαλείς διαδρομές διαφυγής τα οποία θα προσδιορισθούν με βάση την εκτίμηση της πορείας και της κατεύθυνσης που αναμένεται να ακολουθήσει η δασική πυρκαγιά κινούμενη προς την κατοικημένη περιοχή, καθώς και την εκτίμηση του χρόνου προσέγγισης της.

Η προληπτική απομάκρυνση των ζώων (συντροφιάς ή παραγωγικών) από περιφραγμένο χώρο κατά την εφαρμογή του άρθρου 27 του ν. 4662/2020, πραγματοποιείται, εφόσον ο ιδιοκτήτης αυτών αποδεδειγμένα έχει τη δυνατότητα να τα απομακρύνει.

Στο πλαίσιο αυτό παραθέτουμε πίνακες με όλα τα απαραίτητα που κρίνονται αναγκαία σε περίπτωση μερικής ή ολικής απομάκρυνσης των πολιτών του Δήμου Καρδίτσας :

Αναπόσπαστο Τμήμα του Σχεδίου αποτελεί αρχείο με τα χαρτογραφικά διαγράμματα για κάθε Κοινότητα του Δήμου Καρδίτσας όπου απεικονίζονται οι χώροι συγκέντρωσης των πολιτών για την προληπτική απομάκρυνσή τους,

ΜΕΡΙΚΗ ΟΡΓΑΝΩΜΕΝΗ ΠΡΟΔΗΗΤΙΚΗ ΔΙΟΜΑΚΡΥΝΣΗ ΠΟΛΙΤΩΝ

ΔΗΜΟΣ ΚΑΡΑΙΤΣΑΣ

ΔΗΜΟΤΙΚΗ ΕΝΟΤΗΤΑ	ΤΟΠΙΚΗ ΚΟΙΝΟΤΗΤΑ	ΜΟΝΙΜΟΣ ΠΛΗΘΥΣΜΟΣ (ΦΕΚ 2802/Β/2023)	ΧΩΡΟΣ ΚΑΤΑΦΥΓΗΣ (ΕΚΚΛΗΣΙΑ, ΣΧΟΛΕΙΟ, ΚΛΕΙΣΤΟ ΓΥΜΝΑΣΤΗΡΙΟ Κ.ΛΠ.)	ΤΡΟΠΟΣ ΕΝΗΜΕΡΩΣΗΣ (ΠΟΡΤΑ ΠΟΡΤΑ, ΕΛΑΣ, ΔΗΜΟΣ, ΕΘΕΛΟΝΤΙΚΕΣ, ΜΜΕ)	ΕΥΛΑΩΤΕΣ ΟΜΑΔΕΣ (ΝΑΙ/ΟΧΙ)	ΑΡΙΘΜΟΣ ΑΤΟΜΩΝ ΕΥΛΑΩΤΗΣ ΟΜΑΔΑΣ	ΜΗΤΡΩΟ ΕΥΛΑΩΤΗΣ ΟΜΑΔΑΣ (ΝΑΙ/ΟΧΙ)
ΜΗΤΡΟΠΟΛΗΣ	ΚΟΙΝ. ΑΓ. ΓΕΩΡΓΙΟΥ	311	ΕΚΚΛΗΣΙΑ	SMS -ΜΕΓΑΦΩΝΑ- ΠΟΡΤΑ ΠΟΡΤΑ -ΕΛΑΣ-ΕΘΕΛΟΝΤΙΚΕΣ ΟΜΑΔΕΣ ΔΙΑΔΩΣΗΣ	ΝΑΙ	14 ΑΤΟΜΑ ΑΝΩ 67 ΕΤΩΝ	ΝΑΙ
	ΚΟΙΝ. ΓΕΩΡΓΙΚΟΥ	293	ΑΠΟΘΗΚΗ – ΕΚΚΛΗΣΙΑ	SMS -ΜΕΓΑΦΩΝΑ- ΠΟΡΤΑ ΠΟΡΤΑ -ΕΛΑΣ-ΕΘΕΛΟΝΤΙΚΕΣ ΟΜΑΔΕΣ ΔΙΑΔΩΣΗΣ		-	
	ΚΟΙΝ. ΚΡΥΑΣ ΒΡΥΣΗΣ	373	ΔΗΜΟΤΙΚΟ ΣΧΟΛΕΙΟ	SMS -ΜΕΓΑΦΩΝΑ- ΠΟΡΤΑ ΠΟΡΤΑ -ΕΛΑΣ-ΕΘΕΛΟΝΤΙΚΕΣ ΟΜΑΔΕΣ ΔΙΑΔΩΣΗΣ	ΝΑΙ	2 ΑΤΟΜΑ ΑΝΩ 67 ΕΤΩΝ	ΝΑΙ
	ΚΟΙΝ. ΜΗΤΡΟΠΟΛΕΩΣ	1113	ΔΗΜΟΤΙΚΟ ΣΧΟΛΕΙΟ-ΓΥΜΝΑΣΙΟ ΛΥΚΕΙΑΚΕΣ ΤΑΞΕΙΣ	SMS -ΜΕΓΑΦΩΝΑ- ΠΟΡΤΑ ΠΟΡΤΑ -ΕΛΑΣ-ΕΘΕΛΟΝΤΙΚΕΣ ΟΜΑΔΕΣ ΔΙΑΔΩΣΗΣ	ΝΑΙ	8 ΑΤΟΜΑ ΑΝΩ 67 ΕΤΩΝ	ΝΑΙ
	ΚΟΙΝ. ΞΙΝΕΝΕΡΙΟΥ	392	ΔΗΜΟΤΙΚΟ ΣΧΟΛΕΙΟ	SMS -ΜΕΓΑΦΩΝΑ- ΠΟΡΤΑ ΠΟΡΤΑ -ΕΛΑΣ-ΕΘΕΛΟΝΤΙΚΕΣ ΟΜΑΔΕΣ ΔΙΑΔΩΣΗΣ	ΝΑΙ	2ΑΤΟΜΑ ΑΝΩ 67 ΕΤΩΝ	ΝΑΙ
	ΚΟΙΝ. ΦΡΑΓΚΟΥ	314	ΔΗΜΟΤΙΚΟ ΣΧΟΛΕΙΟ	SMS -ΜΕΓΑΦΩΝΑ- ΠΟΡΤΑ ΠΟΡΤΑ -ΕΛΑΣ-ΕΘΕΛΟΝΤΙΚΕΣ ΟΜΑΔΕΣ ΔΙΑΔΩΣΗΣ	ΝΑΙ	6ΑΤΟΜΑ ΑΝΩ 67 ΕΤΩΝ	ΝΑΙ
ΙΤΑΜΟΥ	ΚΟΙΝ. ΑΜΠΕΛΙΚΟΥ	257	ΚΟΙΝΟΤΙΚΟ ΓΡΑΦΕΙΟ-ΜΟΥΣΕΙΟ ΑΜΠΕΛΙΟΥ ΝΙΚΟΛΑΟΥ ΘΩΜΑ	SMS -ΜΕΓΑΦΩΝΑ- ΠΟΡΤΑ ΠΟΡΤΑ -ΕΛΑΣ-ΕΘΕΛΟΝΤΙΚΕΣ ΟΜΑΔΕΣ ΔΙΑΔΩΣΗΣ	ΝΑΙ	6ΑΤΟΜΑ ΑΝΩ 67 ΕΤΩΝ	ΝΑΙ
	ΚΟΙΝ. ΚΑΛΛΙΘΡΟΥ	797	ΚΟΙΝΟΤΙΚΟ ΓΡΑΦΕΙΟ-ΔΗΜΟΤΙΚΟ ΣΧΟΛΕΙΟ	SMS -ΜΕΓΑΦΩΝΑ- ΠΟΡΤΑ ΠΟΡΤΑ -ΕΛΑΣ-ΕΘΕΛΟΝΤΙΚΕΣ ΟΜΑΔΕΣ ΔΙΑΔΩΣΗΣ	ΝΑΙ	4ΑΤΟΜΑ ΑΝΩ 67 ΕΤΩΝ	ΝΑΙ
	ΚΟΙΝ.ΚΑΤΑΦΥΓΙΟΥ	217	ΔΗΜΟΤΙΚΟ ΣΧΟΛΕΙΟ-ΕΚΚΛΗΣΙΑ	SMS -ΜΕΓΑΦΩΝΑ- ΠΟΡΤΑ ΠΟΡΤΑ -ΕΛΑΣ-ΕΘΕΛΟΝΤΙΚΕΣ ΟΜΑΔΕΣ ΔΙΑΔΩΣΗΣ		-	
	ΚΟΙΝ.ΡΑΧΟΥΛΑΣ-ΖΩΓΡΙ-ΙΤΑΜΟΣ-ΠΑΛΑΙΟΖΟΓΛΟΠΗ	276	ΚΟΙΝΟΤΙΚΟ ΓΡΑΦΕΙΟ-ΔΗΜΟΤΙΚΟ ΣΧΟΛΕΙΟ	SMS -ΜΕΓΑΦΩΝΑ- ΠΟΡΤΑ ΠΟΡΤΑ -ΕΛΑΣ-ΕΘΕΛΟΝΤΙΚΕΣ ΟΜΑΔΕΣ ΔΙΑΔΩΣΗΣ	ΝΑΙ	5ΑΤΟΜΑ ΑΝΩ 67 ΕΤΩΝ	ΝΑΙ
ΚΑΛΛΙΦΩΝΙΟΥ	ΚΟΙΝ. ΑΠΙΔΕΑΣ-ΟΙΚ. ΑΜΠΕΛΑΚΙΑ	218	ΔΗΜΟΤΙΚΟ ΣΧΟΛΕΙΟ	SMS -ΜΕΓΑΦΩΝΑ- ΠΟΡΤΑ ΠΟΡΤΑ -ΕΛΑΣ-ΕΘΕΛΟΝΤΙΚΕΣ ΟΜΑΔΕΣ ΔΙΑΔΩΣΗΣ	ΝΑΙ	10ΑΤΟΜΑ ΑΝΩ 67 ΕΤΩΝ, 1 ΑΜΕΑ	ΝΑΙ
	ΚΟΙΝ. ΔΑΦΝΟΣΠΗΛΙΑΣ	186	ΚΟΙΝΟΤΙΚΟ ΓΡΑΦΕΙΟ-ΔΗΜΟΤΙΚΟ ΣΧΟΛΕΙΟ-ΕΚΚΛΗΣΙΑ	SMS -ΜΕΓΑΦΩΝΑ- ΠΟΡΤΑ ΠΟΡΤΑ -ΕΛΑΣ-ΕΘΕΛΟΝΤΙΚΕΣ ΟΜΑΔΕΣ ΔΙΑΔΩΣΗΣ	ΝΑΙ	8 ΑΤΟΜΑ ΑΝΩ 67 ΕΤΩΝ	ΝΑΙ
	ΚΟΙΝ. ΖΑΙΜΙΟΥ	319	ΕΚΚΛΗΣΙΑ-ΔΗΜ.ΣΧΟΛΕΙΟ-ΚΟΙΝ. ΓΡΑ	SMS -ΜΕΓΑΦΩΝΑ- ΠΟΡΤΑ ΠΟΡΤΑ -ΕΛΑΣ-ΕΘΕΛΟΝΤΙΚΕΣ ΟΜΑΔΕΣ ΔΙΑΔΩΣΗΣ	ΝΑΙ	1ΑΤΟΜΑ ΑΝΩ 67 ΕΤΩΝ	ΝΑΙ
	ΚΟΙΝ. ΚΑΛΛΙΦΩΝΙΟΥ-ΜΑΥΡΟΝΕΡΙ	830	ΔΗΜΟΤΙΚΟ ΣΧΟΛΕΙΟ-ΚΕΠ-ΕΚΚΛΗΣΙΑ	SMS -ΜΕΓΑΦΩΝΑ- ΠΟΡΤΑ ΠΟΡΤΑ -ΕΛΑΣ-ΕΘΕΛΟΝΤΙΚΕΣ ΟΜΑΔΕΣ ΔΙΑΔΩΣΗΣ	ΝΑΙ	2ΑΤΟΜΑ ΑΝΩ 67 ΕΤΩΝ,2ΑΜ ΕΑ	ΝΑΙ
	ΚΟΙΝ. ΜΟΛΟΧΑΣ	159	ΔΗΜΟΤΙΚΟ ΣΧΟΛΕΙΟ	SMS -ΜΕΓΑΦΩΝΑ- ΠΟΡΤΑ ΠΟΡΤΑ -ΕΛΑΣ-ΕΘΕΛΟΝΤΙΚΕΣ ΟΜΑΔΕΣ ΔΙΑΔΩΣΗΣ	ΝΑΙ	10ΑΤΟΜΑ ΑΝΩ 67 ΕΤΩΝ	ΝΑΙ
	ΚΟΙΝ. ΠΑΛΙΟΥΡΙΟΥ	279	ΕΚΚΛΗΣΙΑ-ΔΗΜΟΤΙΚΟ ΣΧΟΛΕΙΟ-ΚΟΙΝΟΤΙΚΟ ΓΡΑΦΕΙΟ	SMS -ΜΕΓΑΦΩΝΑ- ΠΟΡΤΑ ΠΟΡΤΑ -ΕΛΑΣ-ΕΘΕΛΟΝΤΙΚΕΣ ΟΜΑΔΕΣ ΔΙΑΔΩΣΗΣ	ΝΑΙ	10ΑΤΟΜΑ ΑΝΩ 67 ΕΤΩΝ	ΝΑΙ
ΚΑΜΠΟΥ	ΚΟΙΝ. ΑΓΙΟΥ ΘΕΟΔΩΡΟΥ	620	ΔΗΜΟΤΙΚΟ ΣΧΟΛΕΙΟ -ΕΚΚΛΗΣΙΑ	SMS -ΜΕΓΑΦΩΝΑ- ΠΟΡΤΑ ΠΟΡΤΑ -ΕΛΑΣ-ΕΘΕΛΟΝΤΙΚΕΣ ΟΜΑΔΕΣ ΔΙΑΔΩΣΗΣ	ΝΑΙ	8ΑΤΟΜΑ ΑΝΩ 67 ΕΤΩΝ	ΝΑΙ
	ΚΟΙΝ. ΜΑΚΡΥΧΩΡΙΟΥ	697	ΔΗΜΟΤΙΚΟ ΣΧΟΛΕΙΟ-ΔΙΘΟΥΣΑ ΠΟΛΛΑΠΛΩΝ ΧΡΗΣΕΩΝ	SMS -ΜΕΓΑΦΩΝΑ- ΠΟΡΤΑ ΠΟΡΤΑ -ΕΛΑΣ-ΕΘΕΛΟΝΤΙΚΕΣ ΟΜΑΔΕΣ ΔΙΑΔΩΣΗΣ	ΝΑΙ	6ΑΤΟΜΑ ΑΝΩ 67 ΕΤΩΝ	ΝΑΙ
	ΚΟΙΝ. ΜΕΛΛΙΣΣΑΣ	199	ΕΚΚΛΗΣΙΑ -ΔΗΜΟΤΙΚΟ ΣΧΟΛΕΙΟ	SMS -ΜΕΓΑΦΩΝΑ- ΠΟΡΤΑ ΠΟΡΤΑ -ΕΛΑΣ-ΕΘΕΛΟΝΤΙΚΕΣ ΟΜΑΔΕΣ ΔΙΑΔΩΣΗΣ	ΝΑΙ	4ΑΤΟΜΑ ΑΝΩ 67 ΕΤΩΝ	ΝΑΙ
	ΚΟΙΝ. ΜΥΡΙΝΗΣ	589	ΜΕΤΡΑ ΑΥΤΟΠΡΟΣΤΑΣΙΑΣ	SMS -ΜΕΓΑΦΩΝΑ- ΠΟΡΤΑ ΠΟΡΤΑ -ΕΛΑΣ-ΕΘΕΛΟΝΤΙΚΕΣ ΟΜΑΔΕΣ ΔΙΑΔΩΣΗΣ	ΝΑΙ	8ΑΤΟΜΑ ΑΝΩ 67 ΕΤΩΝ	ΝΑΙ
	ΚΟΙΝ. ΠΡΟΔΡΟΜΟΥ	645	ΚΟΙΝΟΤΙΚΟ ΓΡΑΦΕΙΟ-ΕΚΚΛΗΣΙΑ	SMS -ΜΕΓΑΦΩΝΑ- ΠΟΡΤΑ ΠΟΡΤΑ -ΕΛΑΣ-ΕΘΕΛΟΝΤΙΚΕΣ ΟΜΑΔΕΣ ΔΙΑΔΩΣΗΣ	ΝΑΙ	17ΑΤΟΜΑ ΑΝΩ 67 ΕΤΩΝ	ΝΑΙ
	ΚΟΙΝ. ΠΤΕΛΟΠΟΥΛΑΣ	197	ΔΗΜΟΤΙΚΟ ΣΧΟΛΕΙΟ	SMS -ΜΕΓΑΦΩΝΑ- ΠΟΡΤΑ ΠΟΡΤΑ -ΕΛΑΣ-ΕΘΕΛΟΝΤΙΚΕΣ ΟΜΑΔΕΣ ΔΙΑΔΩΣΗΣ	ΝΑΙ	3ΑΤΟΜΑ ΑΝΩ 67 ΕΤΩΝ	ΝΑΙ
	ΚΟΙΝ. ΣΤΑΥΡΟΥ	668	ΚΟΙΝΟΤΙΚΟ ΓΡΑΦΕΙΟ-ΕΚΚΛΗΣΙΑ-ΔΗΜΟΤΙΚΟ ΣΧΟΛΕΙΟ	SMS -ΜΕΓΑΦΩΝΑ- ΠΟΡΤΑ ΠΟΡΤΑ -ΕΛΑΣ-ΕΘΕΛΟΝΤΙΚΕΣ ΟΜΑΔΕΣ ΔΙΑΔΩΣΗΣ	ΝΑΙ	4ΑΤΟΜΑ ΑΝΩ 67 ΕΤΩΝ	ΝΑΙ
ΚΑΡΑΙΤΣΑΣ	ΚΟΙΝ. ΚΑΡΑΙΤΣΑΣ	40272	ΓΗΠΕΔΟ ΑΣΤΕΡΑ-ΓΗΠΕΔΟ ΕΠΣ-ΓΗΠΕΔΟ ΤΑΥΡΩΠΙΟΥ	SMS -ΜΕΓΑΦΩΝΑ- ΠΟΡΤΑ ΠΟΡΤΑ -ΕΛΑΣ-ΕΘΕΛΟΝΤΙΚΕΣ ΟΜΑΔΕΣ ΔΙΑΔΩΣΗΣ	ΝΑΙ	14ΑΤΟΜΑ ΑΝΩ 67 ΕΤΩΝ , 4 ΑΜΕΑ	ΝΑΙ
	ΚΟΙΝ. ΚΑΡΑΙΤΣΟΜΑΓΟΥΛΑΣ	1950	ΔΗΜΟΤΙΚΟ ΣΧΟΛΕΙΟ-ΚΟΙΝ.ΓΡΑΦΕΙΟ	SMS -ΜΕΓΑΦΩΝΑ- ΠΟΡΤΑ ΠΟΡΤΑ -ΕΛΑΣ-ΕΘΕΛΟΝΤΙΚΕΣ ΟΜΑΔΕΣ ΔΙΑΔΩΣΗΣ	ΝΑΙ	8ΑΤΟΜΑ ΑΝΩ 67 ΕΤΩΝ	ΝΑΙ
	ΚΟΙΝ. ΑΓΙΟΠΗΓΗΣ	307	ΔΗΜΟΤΙΚΟ ΣΧΟΛΕΙΟ- ΕΚΚΛΗΣΙΑ	SMS -ΜΕΓΑΦΩΝΑ- ΠΟΡΤΑ ΠΟΡΤΑ -ΕΛΑΣ-ΕΘΕΛΟΝΤΙΚΕΣ ΟΜΑΔΕΣ ΔΙΑΔΩΣΗΣ	ΝΑΙ	3ΑΤΟΜΑ ΑΝΩ 67 ΕΤΩΝ,2ΑΜ ΕΑ	ΝΑΙ
	ΚΟΙΝ. ΑΡΤΕΣΙΑΝΟΥ	1104	ΔΗΜΟΤΙΚΟ ΣΧΟΛΕΙΟ- ΚΟΙΝ. ΓΡΑΦΕΙΟ-ΚΑΠΗ	SMS -ΜΕΓΑΦΩΝΑ- ΠΟΡΤΑ ΠΟΡΤΑ -ΕΛΑΣ-ΕΘΕΛΟΝΤΙΚΕΣ ΟΜΑΔΕΣ ΔΙΑΔΩΣΗΣ	ΝΑΙ	6ΑΤΟΜΑ ΑΝΩ 67 ΕΤΩΝ	ΝΑΙ
	ΚΟΙΝ. ΠΑΛΑΙΟΚΚΛΗΣΙΟΥ	609	ΕΚΚΛΗΣΙΑ-ΚΟΙΝ. ΓΡΑΦΕΙΟ	SMS -ΜΕΓΑΦΩΝΑ- ΠΟΡΤΑ ΠΟΡΤΑ -ΕΛΑΣ-ΕΘΕΛΟΝΤΙΚΕΣ ΟΜΑΔΕΣ ΔΙΑΔΩΣΗΣ		-	
	ΚΟΙΝ.ΡΟΥΣΣΟΥ	458	ΔΗΜΟΤΙΚΟ ΣΧΟΛΕΙΟ	SMS -ΜΕΓΑΦΩΝΑ- ΠΟΡΤΑ ΠΟΡΤΑ -ΕΛΑΣ-ΕΘΕΛΟΝΤΙΚΕΣ ΟΜΑΔΕΣ ΔΙΑΔΩΣΗΣ	ΝΑΙ	5ΑΤΟΜΑ ΑΝΩ 67 ΕΤΩΝ	ΝΑΙ



**ΧΑΡΤΕΣ ΜΕΡΙΚΗΣ ΑΠΟΜΑΚΡΥΝΣΗΣ ΠΟΛΙΤΩΝ ΔΗΜΟΥ ΚΑΡΔΙΤΣΑΣ**  
**ΔΗΜΟΤΙΚΗ ΕΝΟΤΗΤΑ ΜΗΤΡΟΠΟΛΗΣ**  
**ΚΟΙΝΟΤΗΤΑ ΑΓ.ΓΕΩΡΓΙΟΣ**

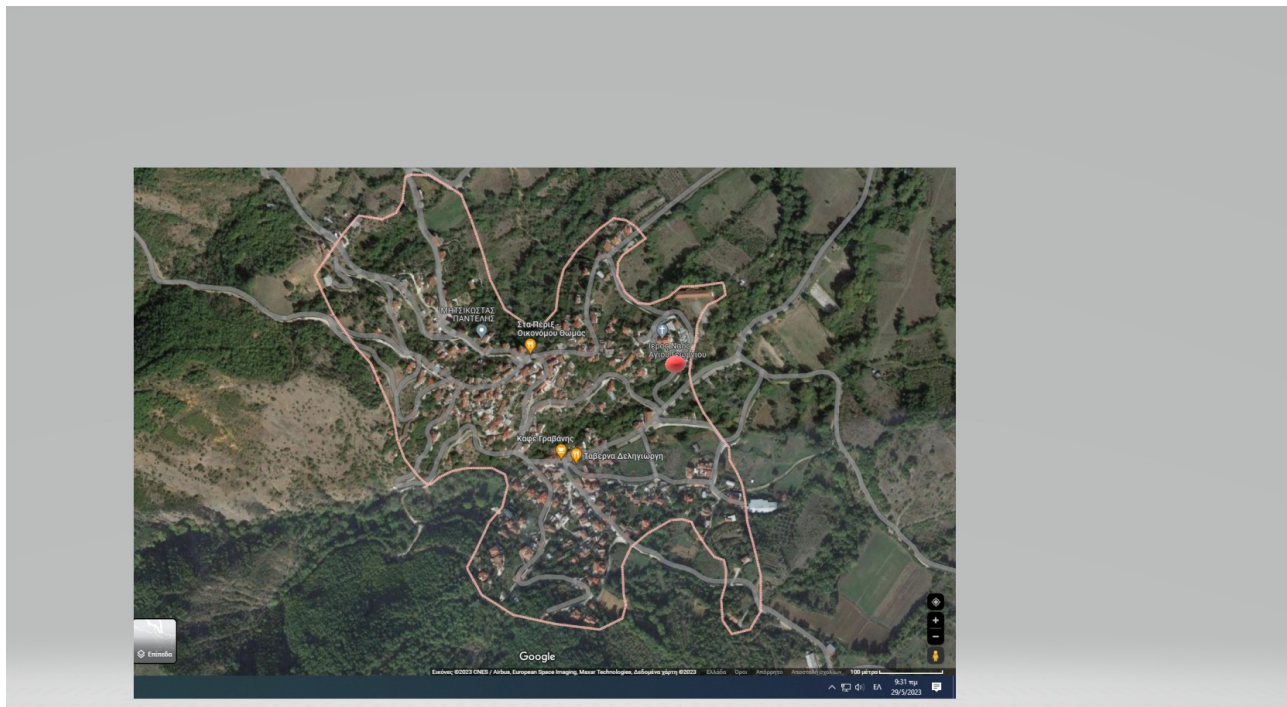

**ΘΕΣΗ ΕΚΚΛΗΣΙΑ**  
**39°17'51.6"N 21°50'15.2"E**

**ΚΟΙΝΟΤΗΤΑ ΓΕΩΡΓΙΚΟΥ**

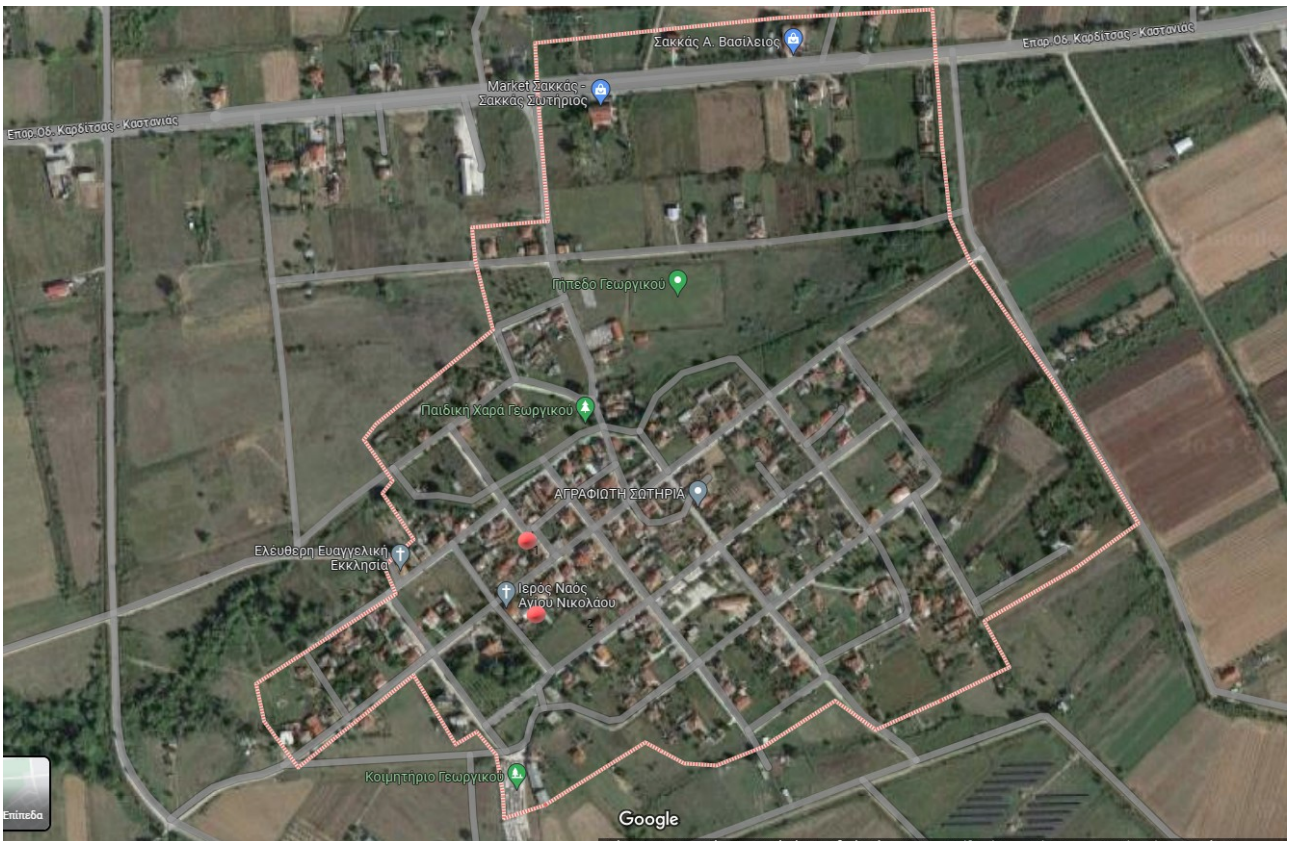

ΘΕΣΗ 1 ΑΠΟΘΗΚΗ  
39°19'57.5"N 21°51'39.9"E  
ΘΕΣΗ 2 ΕΚΚΛΗΣΙΑ  
39°19'55.2"N 21°51'39.0"E

ΚΟΙΝΟΤΗΤΑ ΚΡΥΑΣ ΒΡΥΣΗΣ





ΘΕΣΗ ΔΗΜΟΤΙΚΟ ΣΧΟΛΕΙΟ  
39°19'23.5"N 21°52'31.9"E

ΚΟΙΝΟΤΗΤΑ ΜΗΤΡΟΠΟΛΗΣ



ΘΕΣΗ 1 ΔΗΜΟΤΙΚΟ ΣΧΟΛΕΙΟ

39°20'21.9"N 21°50'25.9"E

ΘΕΣΗ 2 ΓΥΜΝ.-ΛΥΚΕΙΑΚΕΣ ΤΑΞΕΙΣ

39°20'17.0"N 21°50'03.9"E

ΚΟΙΝΟΤΗΤΑ ΞΙΝΟΝΕΡΙΟΥ



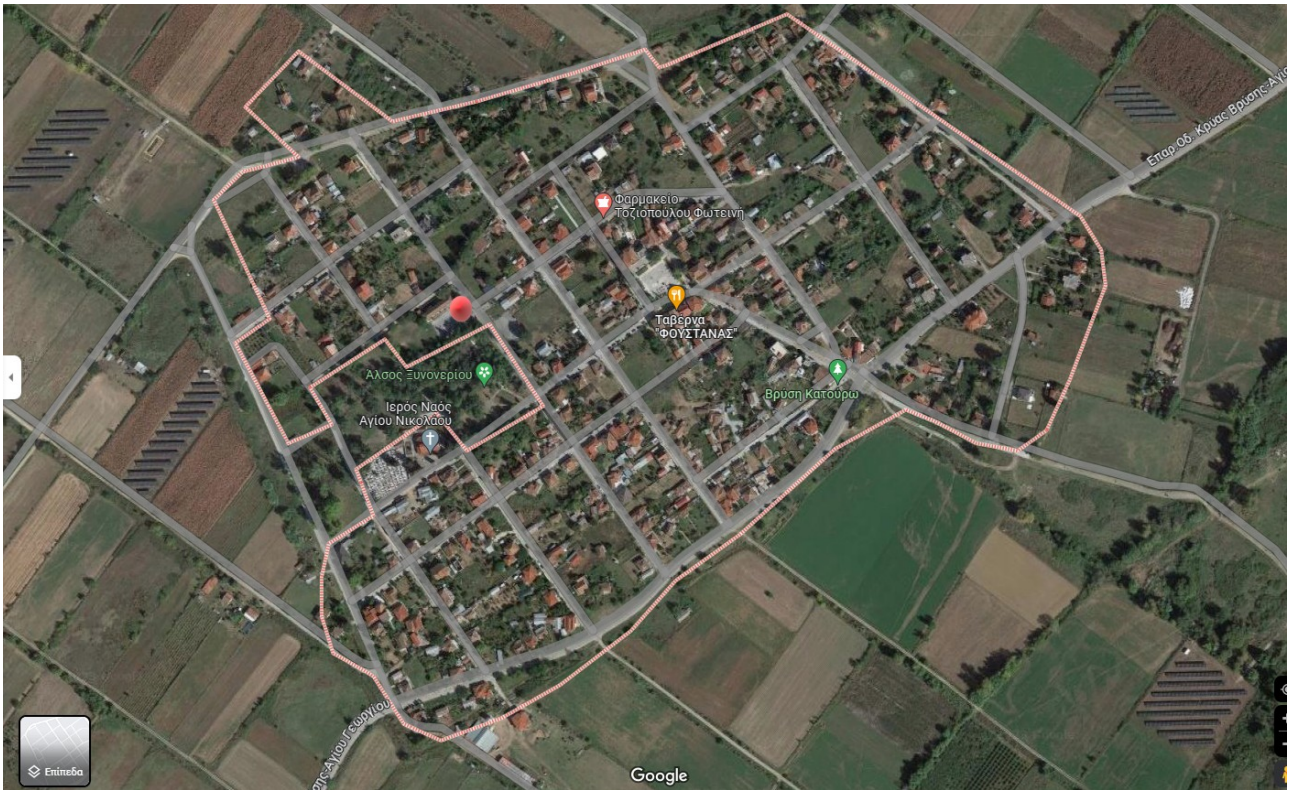

ΘΕΣΗ ΔΗΜΟΤΙΚΟ ΣΧΟΛΕΙΟ  
39°19'05.5"N 21°51'27.4"E

ΚΟΙΝΟΤΗΤΑ ΦΡΑΓΚΟΥ



ΘΕΣΗ ΔΗΜΟΤΙΚΟ ΣΧΟΛΕΙΟ  
39°21'22.7"N 21°50'43.5"E

ΔΗΜΟΤΙΚΗ ΕΝΟΤΗΤΑ ΙΤΑΜΟΥ  
ΚΟΙΝΟΤΗΤΑ ΑΜΠΕΛΙΚΟΥ





ΘΕΣΗ 1 ΚΟΙΝΟΤΙΚΟ ΓΡΑΦΕΙΟ

39°16'41.7"N 21°51'24.9"E

ΘΕΣΗ 2 ΜΟΥΣΕΙΟ ΑΜΠΕΛΙΟΥ ΝΙΚΟΛΑΟΥ ΘΩΜΑ

39°16'48.0"N 21°51'23.2"E

ΚΟΙΝΟΤΗΤΑ ΚΑΛΛΙΘΗΡΟΥ



ΘΕΣΗ ΚΟΙΝΟΤΙΚΟ ΓΡΑΦΕΙΟ

39°16'52.4"N 21°54'13.7"E

ΘΕΣΗ ΔΗΜΟΤΙΚΟ ΣΧΟΛΕΙΟ

39°16'50.8"N 21°54'12.7"E

ΚΟΙΝΟΤΗΤΑ ΚΑΤΑΦΥΓΙΟΥ





ΘΕΣΗ ΕΚΚΛΗΣΙΑ-ΔΗΜΟΤΙΚΟ ΣΧΟΛΕΙΟ

39°15'00.5"N 21°49'48.2"E

ΚΟΙΝΟΤΗΤΑ ΡΑΧΟΥΛΑΣ

(ΟΙΚ. ΖΩΓΡΙ-ΟΙΚ. ΙΤΑΜΟΣ-ΟΙΚ. ΠΑΛΛΑΙΟΖΟΓΛΟΠΙ)

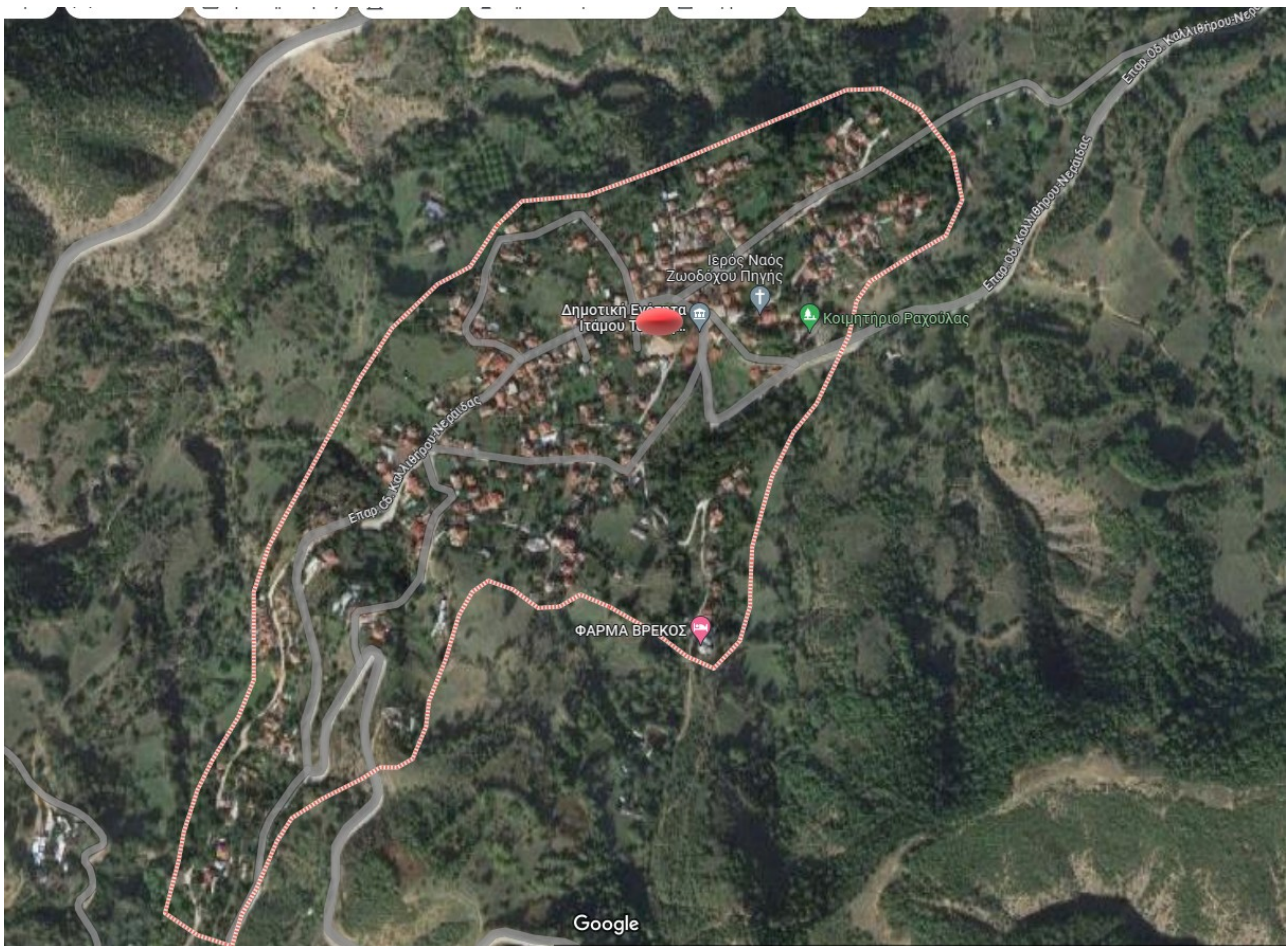

ΘΕΣΗ ΚΟΙΝΟΤΙΚΟ ΓΡΑΦΕΙΟ-ΔΗΜΟΤΙΚΟ ΣΧΟΛΕΙΟ

39°14'20.1"N 21°52'27.9"E

ΔΗΜΟΤΙΚΗ ΕΝΟΤΗΤΑ ΚΑΛΛΙΦΩΝΙΟΥ  
ΚΟΙΝΟΤΗΤΑ ΑΠΙΔΕΑΣ  
(ΟΙΚ. ΑΜΠΕΛΑΚΙΑ)





ΘΕΣΗ ΔΗΜΟΤΙΚΟ ΣΧΟΛΕΙΟ

39°12'06.7"N 21°56'13.1"E

ΚΟΙΝΟΤΗΤΑ ΔΑΦΝΟΣΠΗΛΙΑΣ



ΘΕΣΗ 1 ΚΟΙΝΟΤΙΚΟ ΓΡΑΦΕΙΟ  
39°13'54.1"N 21°57'01.1"E  
ΘΕΣΗ 2 ΔΗΜΟΤΙΚΟ ΣΧΟΛΕΙΟ  
39°13'52.3"N 21°56'59.3"E  
ΘΕΣΗ 3 ΕΚΚΛΗΣΙΑ  
39°13'45.7"N 21°56'47.2"E

ΚΟΙΝΟΤΗΤΑ ΖΑΪΜΙΟΥ





ΘΕΣΗ ΕΚΚΛΗΣΙΑ

39°17'51.1"N 21°56'24.1"E

ΘΕΣΗ 2 ΔΗΜΟΤΙΚΟ ΣΧΟΛΕΙΟ

39°17'54.4"N 21°56'20.5"E

ΘΕΣΗ 3ΚΟΙΝ. ΓΡΑΦΕΙΟ

39°17'54.9"N 21°56'20.2"

ΚΟΙΝΟΤΗΤΑ ΚΑΛΛΙΦΩΝΙΟΥ  
(ΟΙΚ. ΜΑΥΡΟΝΕΡΙ)

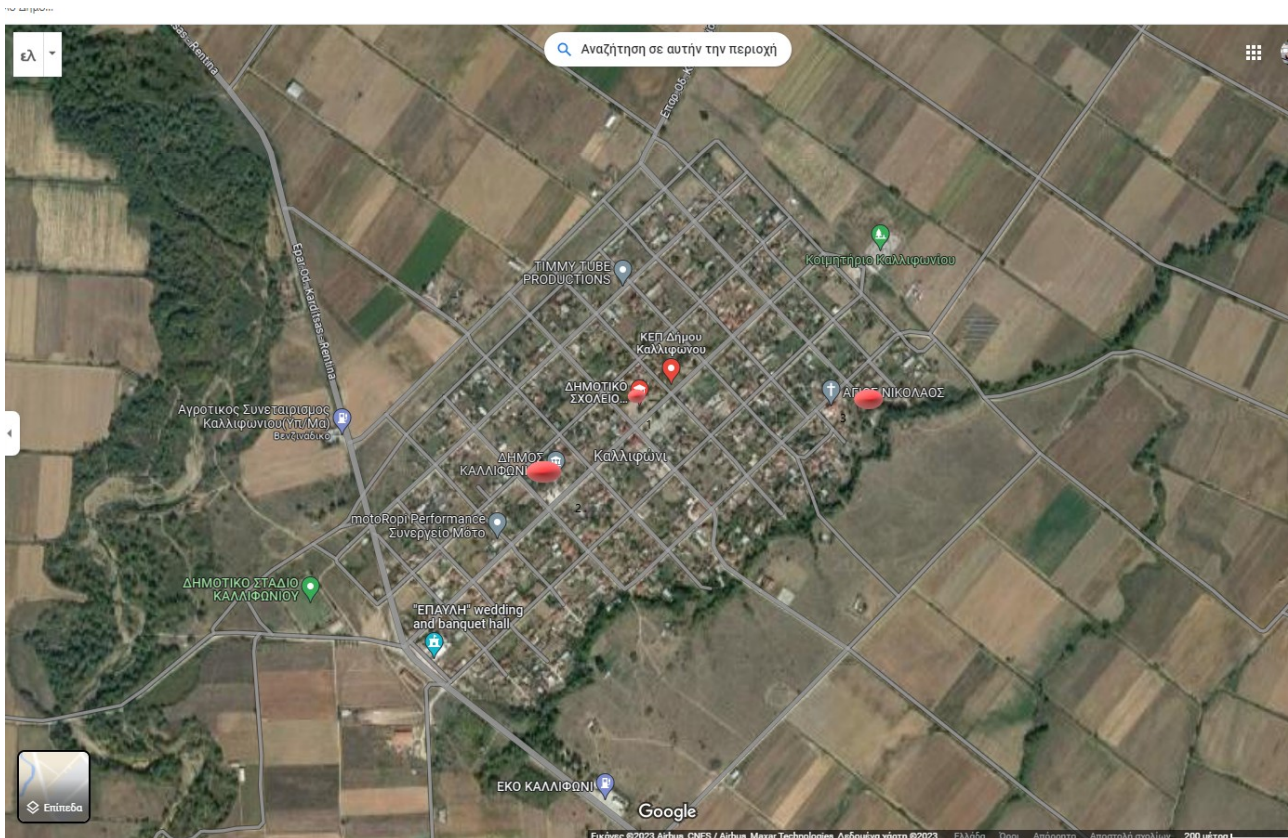

ΘΕΣΗ 1 ΔΗΜΟΤΙΚΟ ΣΧΟΛΕΙΟ  
39°16'40.8"N 21°57'43.1"E

ΘΕΣΗ 2 ΚΟΙΝΟΤΙΚΟ ΓΡΑΦΕΙΟ  
39°16'42.2"N 21°57'45.5"E

ΘΕΣΗ 3 ΕΚΚΛΗΣΙΑ

ΚΟΙΝΟΤΗΤΑ ΜΟΛΟΧΑΣ





ΔΗΜΟΤΙΚΟ ΣΧΟΛΕΙΟ  
39°09'09.8"N 21°52'18.4"E

ΚΟΙΝΟΤΗΤΑ ΠΑΛΙΟΥΡΙΟΥ

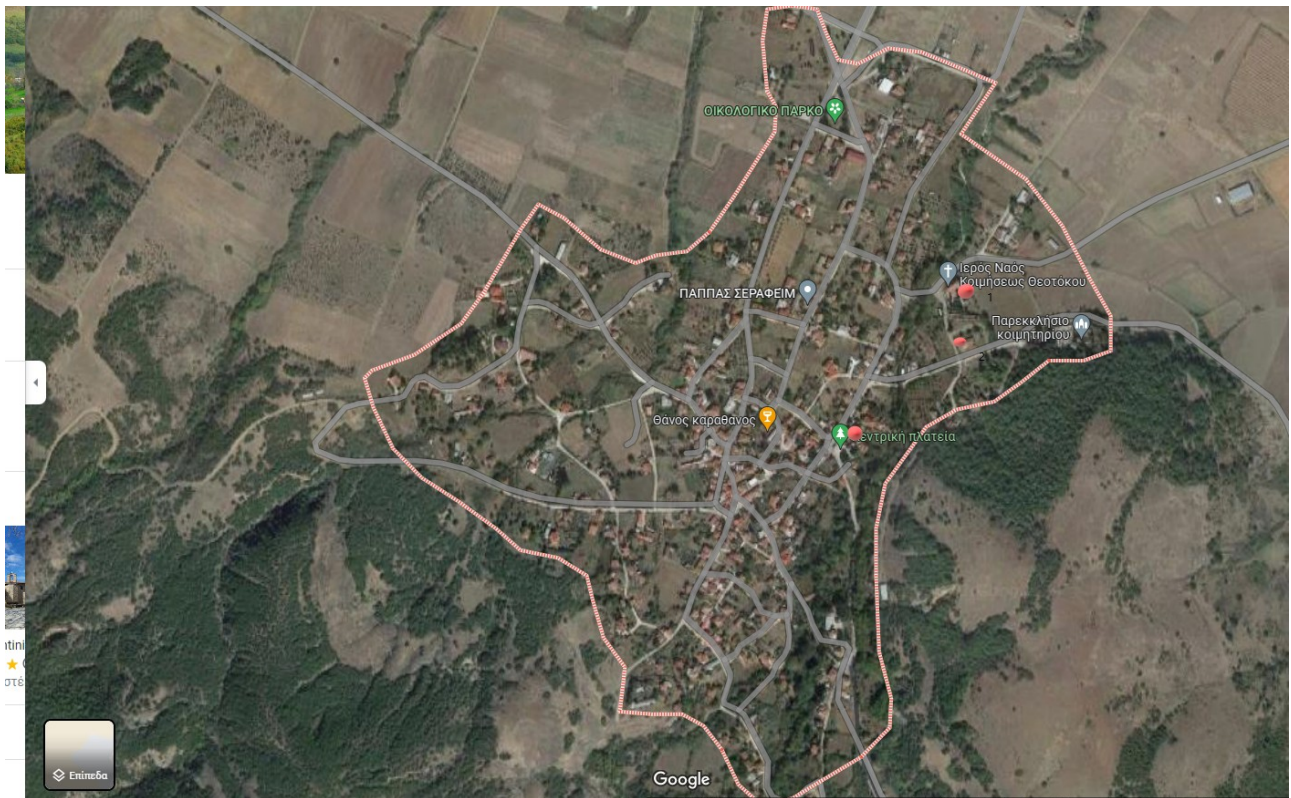

**ΘΕΣΗ 1 ΕΚΚΛΗΣΙΑ**

39°13'18.9"N 21°59'06.8"E

**ΘΕΣΗ 2 ΔΗΜΟΤΙΚΟ ΣΧΟΛΕΙΟ**

39°13'16.3"N 21°59'07.8"E

**ΘΕΣΗ 3 ΚΟΙΝΟΤΙΚΟ ΓΡΑΦΕΙΟ**

39°13'11.5"N 21°59'00.6"E

ΔΗΜΟΤΙΚΗ ΕΝΟΤΗΤΑ ΚΑΜΠΙΟΥ

ΚΟΝΟΤΗΤΑ ΑΓ. ΘΕΟΔΩΡΟΣ





ΘΕΣΗ 1 ΔΗΜΟΤΙΚΟ ΣΧΟΕΛΙΟ  
39°22'10.9"N 22°00'21.1"E

ΘΕΣΗ 2 ΕΚΚΛΗΣΙΑ  
39°22'10.9"N 22°00'15.3"E

ΚΟΙΝΟΤΗΤΑ ΜΑΚΡΥΧΩΡΙΟΥ



**ΘΕΣΗ 1 ΔΗΜΟΤΙΚΟ ΣΧΟΛΕΙΟ**

39°26'20.9"N 21°57'58.6"E

**ΘΕΣΗ 2 ΑΙΘΟΥΣΑ ΠΟΛΛΑΠΛΩΝ ΧΡΗΣΕΩΝ**

39°26'22.1"N 21°57'56.7"E

**ΚΟΙΝΟΤΗΤΑ ΜΕΛΙΣΣΑΣ**





ΘΕΣΗ1 ΕΚΚΛΗΣΙΑ  
39°19'52.5"N 21°57'23.2"E

ΘΕΣΗ 2 ΔΗΜΟΤΙΚΟ ΣΧΟΛΕΙΟ  
39°19'54.3"N 21°57'25.1"E

ΚΟΙΝΟΤΗΤΑ ΜΥΡΙΝΗΣ



ΘΕΣΗ ΔΗΜΟΤΙΚΟ ΣΧΟΛΕΙΟ  
39°24'31.4"N 21°57'40.6"E

ΚΟΙΝΟΤΗΤΑ ΠΡΟΔΡΟΜΟΥ





ΘΕΣΗ 1 ΚΟΙΝ. ΓΡΑΦΕΙΟ  
39°22'26.6"N 21°58'34.5"E

ΚΟΙΝΟΤΗΤΑ ΠΤΕΛΟΠΟΥΛΑΣ

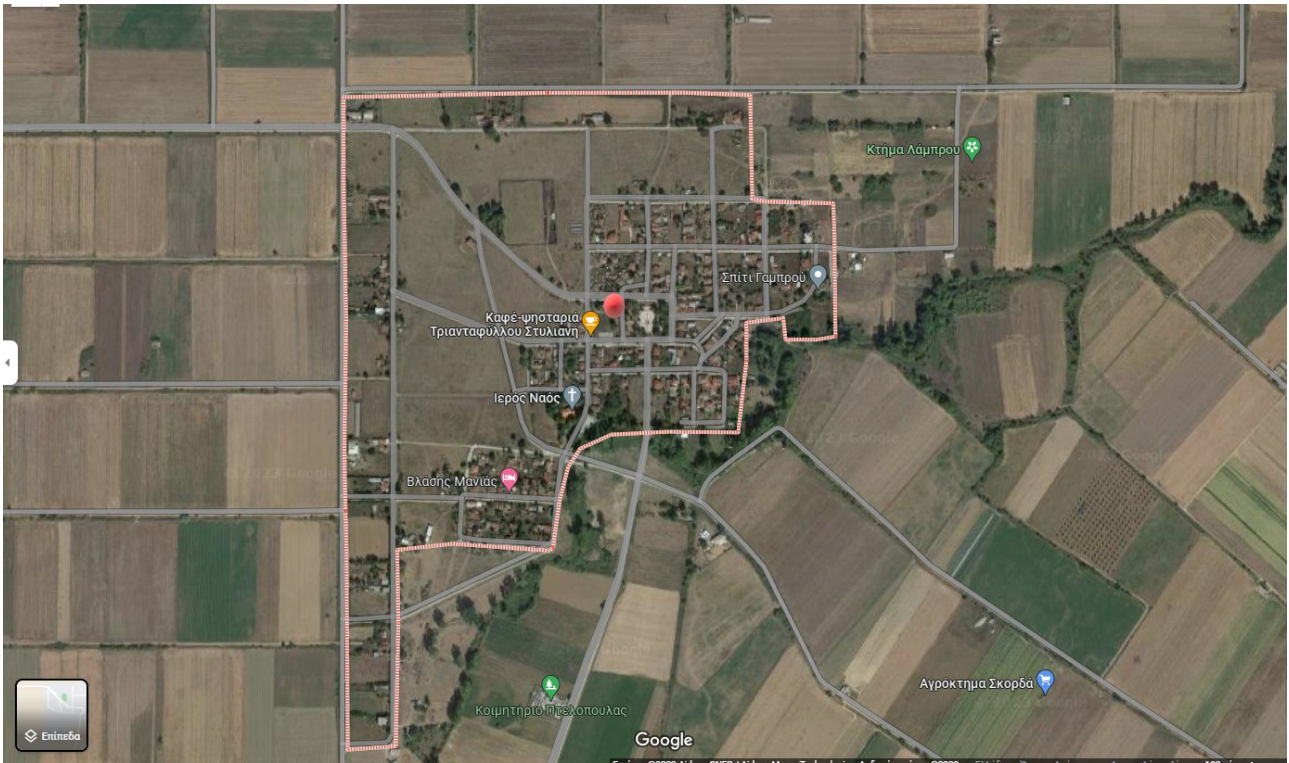

ΘΕΣΗ ΔΗΜΟΤΙΚΟ ΣΧΟΛΕΙΟ  
39°19'34.8"N 21°58'36.9"E

ΚΟΙΝΟΤΗΤΑ ΣΤΑΥΡΟΥ



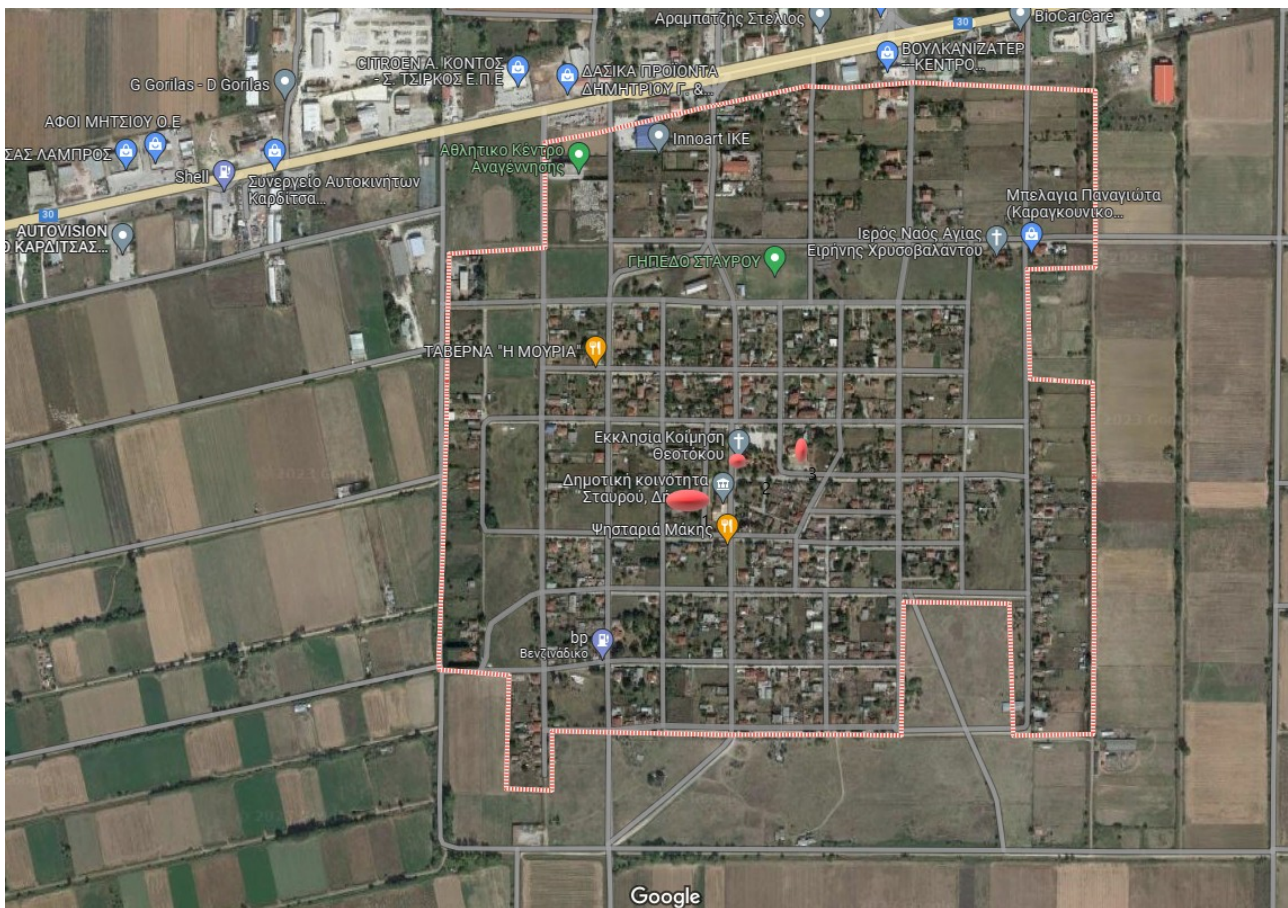

ΘΕΣΗ 1 ΚΟΙΝΟΤΙΚΟ ΓΡΑΦΕΙΟ  
39°21'44.4"N 21°58'18.6"E  
ΘΕΣΗ 2 ΕΚΚΛΗΣΙΑ  
39°21'47.1"N 21°58'19.8"E  
ΘΕΣΗ 3 ΔΗΜΟΤΙΚΟ ΣΧΟΛΕΙΟ  
39°21'47.4"N 21°58'23.4"E

ΔΗΜΟΤΙΚΗ ΕΝΟΤΗΤΑ ΚΑΡΔΙΤΣΑΣ

ΚΟΙΝΟΤΗΤΑ ΚΑΡΔΙΤΣΑΣ

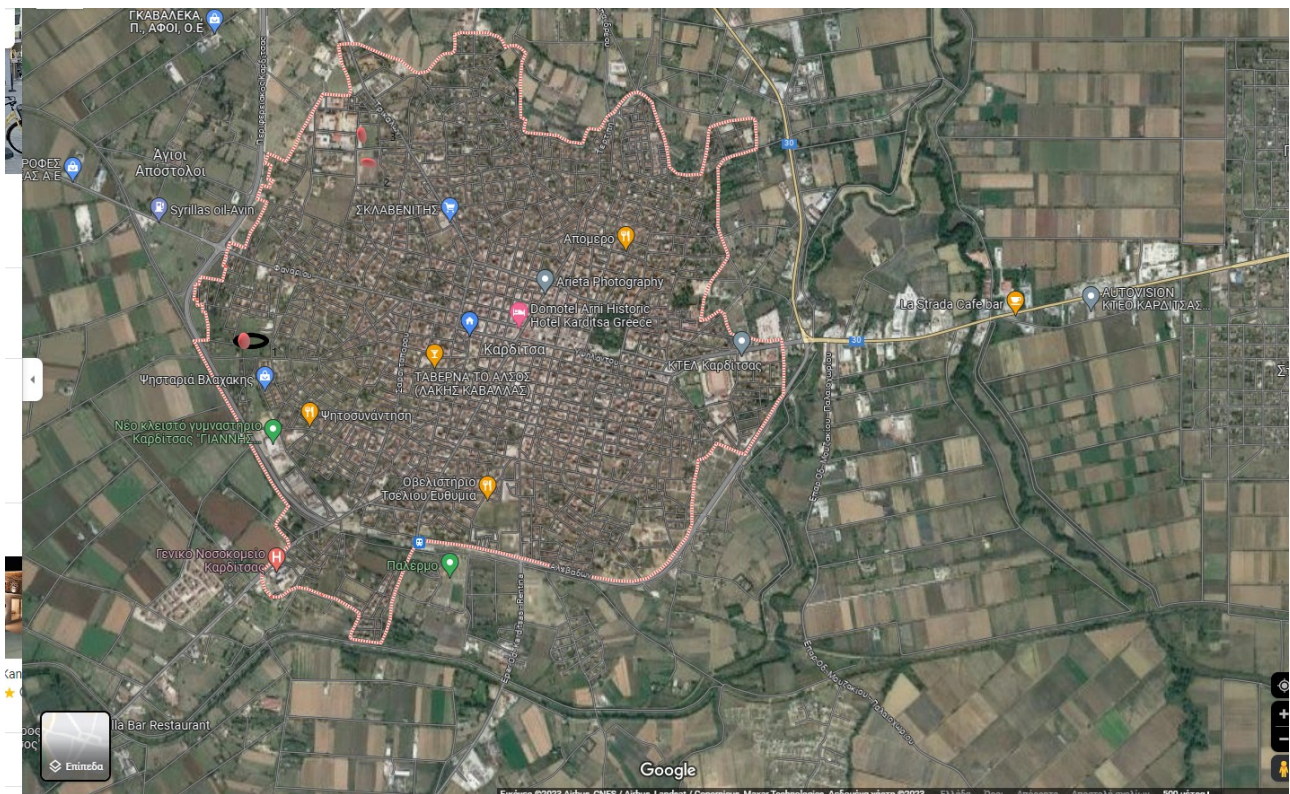

ΘΕΣΗ 1ΓΗΠΕΔΟ ΑΣΤΕΡΑ

39°21'52.4"N 21°54'13.5"E

ΘΕΣΗ 2ΓΗΠΕΔΟ ΕΠΣ

39°22'27.6"N 21°54'40.1"E

ΘΕΣΗ 3ΓΗΠΕΔΟ ΤΑΥΡΩΠΟΥ

39°22'29.0"N 21°54'43.3"E

ΚΟΙΝΟΤΗΤΑ ΚΑΡΔΙΤΣΟΜΑΓΟΥΛΑΣ



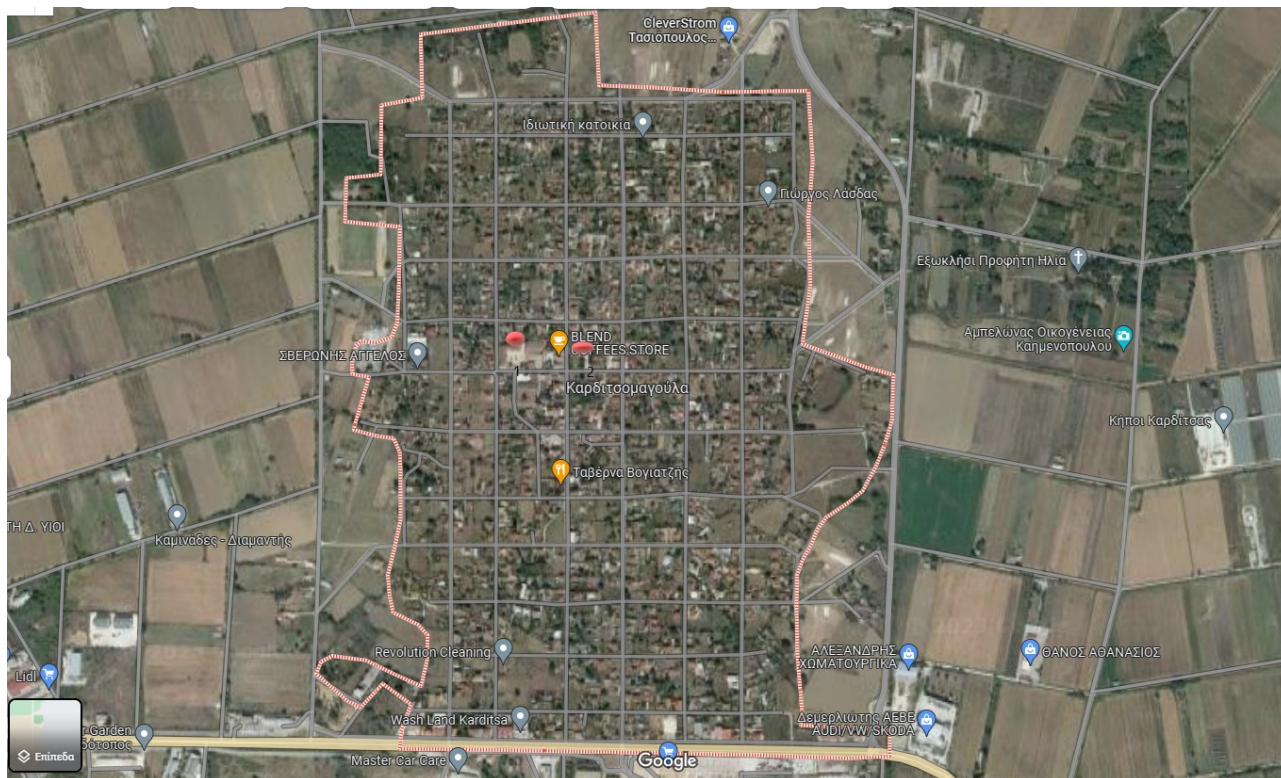

**ΘΕΣΗ 1 ΔΗΜΟΤΙΚΟ ΣΧΟΛΕΙΟ**

39°23'32.7"N 21°55'17.0"E

**ΘΕΣΗ 2 ΚΟΙΝ. ΓΡΑΦΕΙΟ**

39°23'32.3"N 21°55'24.2"E

**ΚΟΙΝΟΤΗΤΑ ΑΓΙΟΠΗΓΗΣ**



ΘΕΣΗ ΔΗΜΟΤΙΚΟ ΣΧΟΛΕΙΟ

39°19'06.7"N 21°55'03.3"E

ΘΕΣΗ ΕΚΚΛΗΣΙΑ

39°19'00.4"N 21°55'02.8"E

ΚΟΙΝΟΤΗΤΑ ΑΡΤΕΣΙΑΝΟΥ





ΘΕΣΗ 1 ΔΗΜ. ΣΧΟΛΕΙΟ

39°24'09.5"N 21°53'41.8"E

ΘΕΣΗ 2 ΚΟΙΝ. ΓΡΑΦΕΙΟ

39°24'17.2"N 21°53'38.0"E

ΘΕΣΗ3 ΚΑΠΗ

39°24'18.7"N 21°53'37.9"E

ΚΟΙΝΟΤΗΤΑ ΠΑΛΑΙΟΚΚΛΗΣΙΟΥ



ΘΕΣΗ 1 ΕΚΚΛΗΣΙΑ

39°22'35.5"N 21°51'46.6"E

ΘΕΣΗ 2 ΚΟΙΝΟΤΙΚΟ ΓΡΑΦΕΙΟ

39°22'34.4"N 21°51'48.2"E

ΚΟΙΝΟΤΗΤΑ ΡΟΥΣΣΟΥ



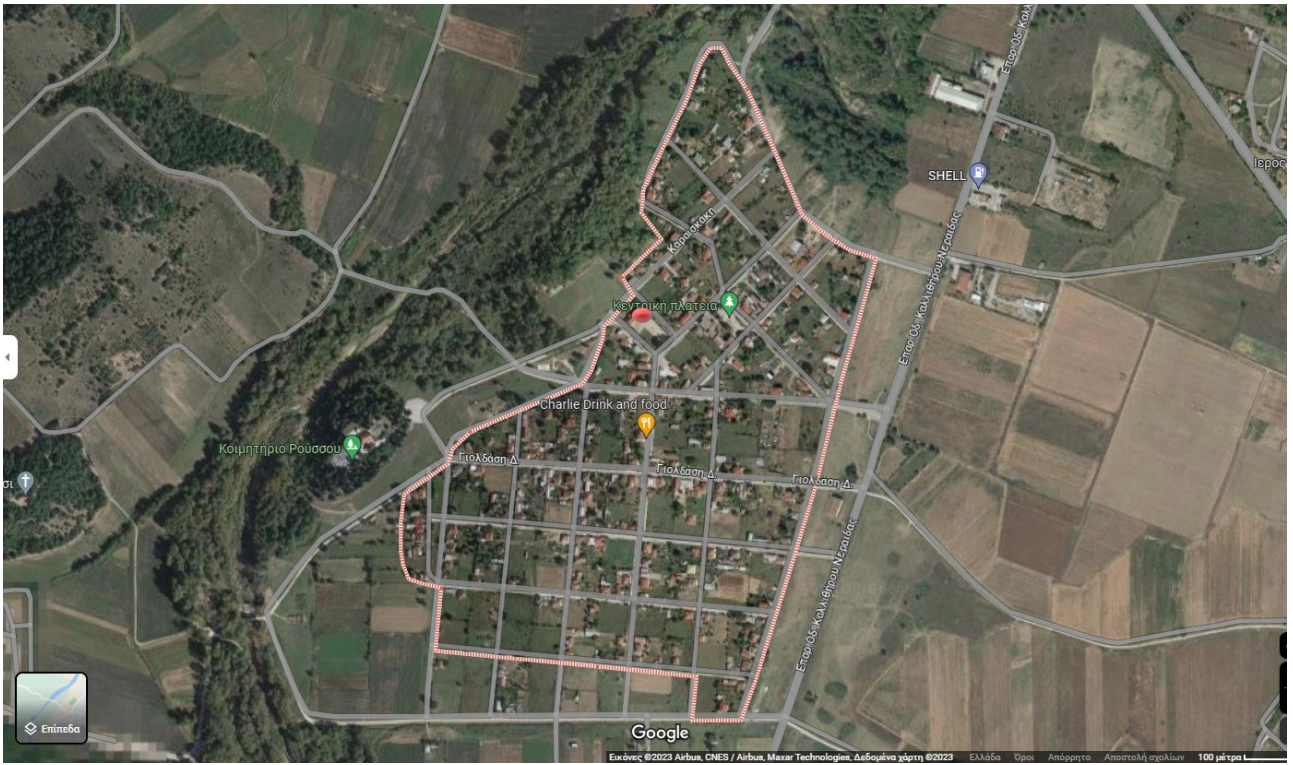

ΘΕΣΗ ΔΗΜΟΤΙΚΟ ΣΧΟΛΕΙΟ  
39°18'54.7"N 21°54'12.8"E

**ΟΛΙΚΗ ΟΡΓΑΝΩΜΕΝΗ ΠΡΟΔΗΠΤΙΚΗ ΑΠΟΜΑΚΡΥΝΣΗ ΠΟΛΙΤΩΝ  
ΔΗΜΟΣ ΚΑΡΔΙΤΣΑΣ**

ΔΗΜΟΤΙΚΗ ΕΝΟΤΗΤΑ	ΤΟΠΙΚΗ ΚΟΙΝΟΤΗΤΑ	ΜΟΝΙΜΟΣ ΠΛΗΘΥΣΜΟΣ( Φ ΕΚ 2802/Β/2023)	ΧΩΡΟΙ ΣΥΓΚΕΝΤΡΩΣΗΣ	ΟΔΕΥΣΗ ΔΙΑΦΥΓΗΣ (ΔΙΑ ΤΗΣ ΟΔΟΥ)	ΑΠΑΙΤΕΙΤΑΙ ΜΟΝΟΑΡΟΜΗΣΗ (ΝΑΙ/ΟΧΙ)	ΤΡΟΠΟΣ ΑΠΟΜΑΚΡΥΝΣΗΣ (ΜΕΣΑ ΔΗΜΟΥ (ΛΕΩΦΟΡΕΙΑ,ΟΧΗΜΑΤΑ ΚΑΠΙ ΚΑΙ ΠΟΣΑ), Ε.ΛΑΣ, ΕΚΑΒ ΚΑΠ)	ΤΡΟΠΟΣ ΕΝΗΜΕΡΩΣΗΣ (ΠΟΡΤΑ ΠΟΡΤΑ, Ε.ΛΑΣ, ΔΗΜΟΣ, ΕΘΕΛΟΝΤΙΚΕΣ, ΜΜΕ)	ΕΥΑΛΩΤΕΣ ΟΜΑΔΕΣ (ΝΑΙ/ΟΧΙ)	ΑΡΙΘΜΟΣ ΑΤΟΜΩΝ ΕΥΑΛΩΤΗΣ ΟΜΑΔΑΣ	ΜΗΤΡΩΟ ΕΥΑΛΩΤΗΣ ΟΜΑΔΑΣ (ΝΑΙ/ΟΧΙ)
ΜΗΤΡΟΠΟΛΗΣ	ΠΟΡΤΙΤΣΑ-ΟΙΚ.ΠΑΝΟΡΑΜΑ	96	ΠΛΑΤΕΙΑ-ΕΚΚΛΗΣΙΑ	Ε.Ο. ΜΗΤΡΟΠΟΛΗ-ΠΟΡΤΙΤΣΑ	ΝΑΙ	1 ΛΕΩΦΟΡΕΙΑ,ΙΧ	SMS -ΜΕΓΑΦΩΝΑ- ΠΟΡΤΑ ΠΟΡΤΑ - ΕΛΑΣ-ΕΘΕΛΟΝΤΙΚΕΣ ΟΜΑΔΕΣ ΔΙΑΔΩΣΗΣ		-	
ΠΑΜΟΥ	ΚΟΙΝ. ΑΜΑΡΑΝΤΟΥ-ΟΙΚ.ΚΟΥΤΣΟΥΡΟ	180	ΕΚΚΛΗΣΙΑ -ΚΟΙΝ. ΓΡΑΦΕΙΟ-ΔΗΜ ΞΕΝΩΝΑΣ-ΠΛΑΤΕΙΑ - ΡΑΧΗ ΜΑΡΙΤΣΑ	Ε.Ο. ΚΑΛΛΙΘΗΡΟΥ-ΝΕΡΑΙΔΑ	ΝΑΙ	3 ΛΕΩΦΟΡΕΙΑ,ΙΧ	SMS -ΜΕΓΑΦΩΝΑ- ΠΟΡΤΑ ΠΟΡΤΑ - ΕΛΑΣ-ΕΘΕΛΟΝΤΙΚΕΣ ΟΜΑΔΕΣ ΔΙΑΔΩΣΗΣ	ΝΑΙ	10ΑΤΟΜΑ ΑΝΩ 67 ΕΤΩΝ	ΝΑΙ
	ΚΟΙΝ. ΚΑΡΟΠΛΕΣΙΟΥ-ΟΙΚ. ΑΝΘΗΡΟ - ΓΙΑΝΟΥΣΕΙΚΑ-ΑΓ. ΑΓΛΘΗ-ΚΟΥΚΚΑΙΚΑ	486	ΚΟΙΝΟΤΙΚΟ ΓΡΑΦΕΙΟ- ΠΛΑΤΕΙΑ	Ε.Ο. ΚΑΣΤΑΝΕΑ-ΚΑΡΟΠΛΕΣΙ	ΝΑΙ	3 ΛΕΩΦΟΡΕΙΑ,ΙΧ	SMS -ΜΕΓΑΦΩΝΑ- ΠΟΡΤΑ ΠΟΡΤΑ - ΕΛΑΣ-ΕΘΕΛΟΝΤΙΚΕΣ ΟΜΑΔΕΣ ΔΙΑΔΩΣΗΣ	ΝΑΙ	2ΑΤΟΜΑ ΑΝΩ 67 ΕΤΩΝ	ΝΑΙ
	ΚΟΙΝ.ΚΑΣΤΑΝΕΑΣ-ΜΟΥΧΑ-ΚΟΥΤΣΟΠΑΠΟΥΛΟΣ	294	ΕΚΚΛΗΣΙΑ -ΝΕΚΡΟΤΑΦΕΙΟ-ΠΑΙΔΙΚΗ ΧΑΡΑ-ΓΗΠΕΔΟ ΠΟΔΟΣΦΑΙΡΟΥ	Ε.Ο.ΚΑΡΔΙΤΣΑ -ΚΑΣΤ	ΝΑΙ	3 ΛΕΩΦΟΡΕΙΑ,ΙΧ	SMS -ΜΕΓΑΦΩΝΑ- ΠΟΡΤΑ ΠΟΡΤΑ - ΕΛΑΣ-ΕΘΕΛΟΝΤΙΚΕΣ ΟΜΑΔΕΣ ΔΙΑΔΩΣΗΣ	ΝΑΙ	3 ΑΤΟΜΑ ΑΝΩ 67 ΕΤΩΝ,3 ΑΜΕΑ	ΝΑΙ
	ΚΟΙΝ. ΝΕΡΑΙΔΑΣ-ΣΑΡΑΝΤΑΠΟΡΟ-ΜΕΓΑΛΑΚΚΟΣ	274	ΕΚΚΛΗΣΙΑ-ΠΛΑΤΕΙΑ-ΝΕΡΑΙΔΑ ΜΟΥΣΕΙΟ- ΠΛΑΤΕΙΑ ΣΑΡΑΝΤΑΠΟΡΟ	Ε.Ο. ΚΑΛΛΙΘΗΡΟΥ-ΣΑΡΑΝΤΑΠΟΡΟ-ΝΕΡΑΙΔΑ	ΝΑΙ	3 ΛΕΩΦΟΡΕΙΑ,ΙΧ	SMS -ΜΕΓΑΦΩΝΑ- ΠΟΡΤΑ ΠΟΡΤΑ - ΕΛΑΣ-ΕΘΕΛΟΝΤΙΚΕΣ ΟΜΑΔΕΣ ΔΙΑΔΩΣΗΣ	ΝΑΙ	4ΑΤΟΜΑ ΑΝΩ 67 ΕΤΩΝ	ΝΑΙ

**ΧΑΡΤΕΣ ΟΡΓΑΝΩΜΕΝΗΣ ΠΡΟΔΗΠΤΙΚΗΣ ΑΠΟΜΑΚΡΥΝΣΗΣ ΠΟΛΙΤΩΝ ΔΗ- ΜΟΥ ΚΑΡΔΙΤΣΑΣ**

ΔΗΜΟΤΙΚΗ ΕΝΟΤΗΤΑ ΜΗΤΡΟΠΟΛΗΣ  
ΚΟΙΝΟΤΗΤΑ ΠΟΡΤΙΤΣΑΣ  
(ΟΙΚ. ΠΑΝΟΡΑΜΑ)



ΘΕΣΗ 1: ΠΛΑΤΕΙΑ  
39°18'44.7"N 21°48'48.8"E  
ΘΕΣΗ 2: ΕΚΚΛΗΣΙΑ  
39°18'50.6"N 21°48'48.8"E



ΔΗΜΟΤΙΚΗ ΕΝΟΤΗΤΑ ΙΤΑΜΟΥ

ΚΟΙΝΟΤΗΤΑ ΑΜΑΡΑΝΤΟΥ  
(ΟΙΚ. ΚΟΥΤΣΟΥΡΟ)



ΘΕΣΗ 1: ΕΚΚΛΗΣΙΑ -ΚΟΙΝ. ΓΡΑΦΕΙΟ-ΔΗΜ ΞΕΝΩΝΑΣ-  
ΠΛΑΤΕΙΑ  
39°12'43.5"N 21°51'34.1"E  
ΘΕΣΗ 2: ΡΑΧΗ ΜΑΡΙΤΣΑ  
39°12'38.1"N 21°51'32.6"E



**ΚΟΙΝΟΤΗΤΑ ΚΑΡΟΠΛΕΣΙΟΥ**



**ΘΕΣΗ: ΚΟΙΝΟΤΙΚΟ ΓΡΑΦΕΙΟ -ΠΛΑΤΕΙΑ**

39°10'21.1"N 21°45'25.6"E

**ΚΟΙΝΟΤΗΤΑ ΚΑΣΤΑΝΕΑΣ  
(ΟΙΚ. ΜΟΥΧΑΣ)**

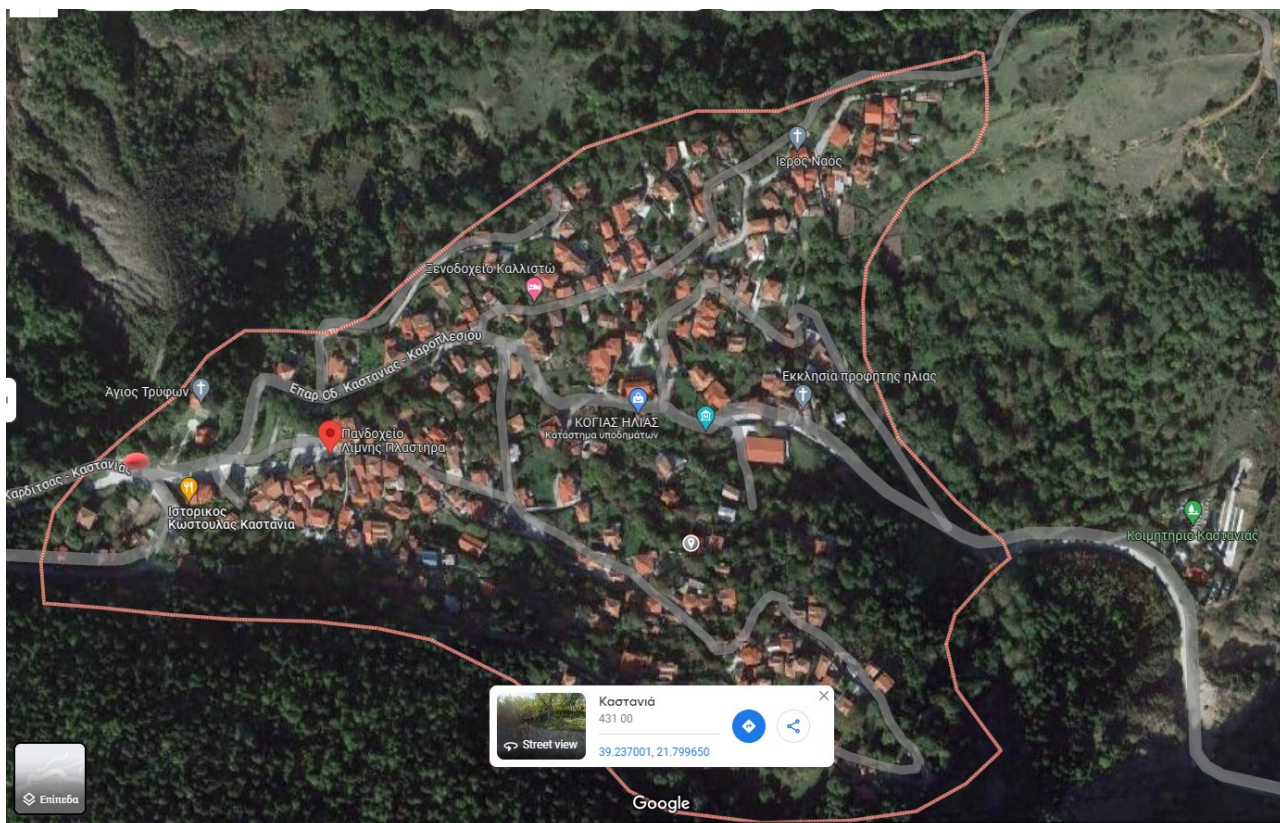

**ΘΕΣΗ  
ΠΑΙΔΙΚΗ ΧΑΡΑ  
39°14'15.0"N 21°47'42.6"E**



## ΟΙΚΙΣΜΟΣ ΜΟΥΧΑΣ



ΘΕΣΗ

ΠΑΡΚΟ ΜΝΗΜΗΣ

39°14'12.0"N 21°46'03.9"E

**ΚΟΙΝΟΤΗΤΑ ΝΕΡΑΙΔΑΣ**  
(ΟΙΚ. ΣΑΡΑΝΤΑΠΟΡΟ-ΟΙΚ. ΜΕΓΑ ΛΑΚΚΟΣ)



ΣΗΜΕΙΟ 1 ΘΕΣΗ ΕΚΚΛΗΣΙΑ

39°08'19.8"N 21°47'23.8"E

ΣΗΜΕΙΟ 2 ΘΕΣΗ ΠΛΑΤΕΙΑ

39°08'26.4"N 21°47'26.2"E

ΣΗΜΕΙΟ 3 ΘΕΣΗ ΝΕΡΑΙΔΑ ΜΟΥΣΕΙΟ

39°08'30.2"N 21°47'27.7"E



ΟΙΚ. ΣΑΡΑΝΤΑΠΟΡΟ



ΘΕΣΗ ΠΛΑΤΕΙΑ  
39°09'31.7"N 21°50'04.2"E

## ΠΑΡΑΡΤΗΜΑ Θ1 :ΜΝΗΜΟΝΙΟ ΕΝΕΡΓΕΙΩΝ ΤΩΝ ΟΡΓΑΝΩΝ ΤΟΥ ΔΗΜΟΥ ΚΑΡΔΙΤΣΑΣ ΚΑΙ ΤΩΝ ΟΡΓΑΝΙΚΩΝ ΜΟΝΑΔΩΝ ΤΟΥ ΔΗΜΟΥ ΓΙΑ ΤΗΝ ΥΛΟΠΟΙΗΣΗ ΤΗΣ ΔΡΑΣΗΣ ΤΗΣ ΟΡΓΑΝΩΜΕΝΗΣ ΠΡΟΛΗΠΤΙΚΗΣ ΑΠΟΜΑΚΡΥΝΣΗ ΤΩΝ ΠΟΛΙΤΩΝ

Το μνημόνιο ενεργειών κινητοποίησης του Δήμου για την οργανωμένη προληπτική απομάκρυνση πολιτών συντάσσεται από το Γραφείο Πολιτικής Προστασίας κατ' εφαρμογή του Σχεδίου Αντιμετώπισης Εκτάκτων Αναγκών Εξ Αιτίας Δασικών Πυρκαγιών του Δήμου με την κωδική ονομασία «Ιόλαος 2» 5<sup>η</sup> έκδοση

**Μετά τη σύνταξη του ανωτέρω μνημονίου ενεργειών, αντίγραφο του θα κοινοποιηθεί, από το Γραφείο Πολιτικής Προστασίας του Δήμου, στον Δήμαρχο, καθώς και στα λοιπά όργανα και υπηρεσίες του Δήμου που εμπλέκονται στην υλοποίηση επιμέρους δράσεων οργανωμένης προληπτικής απομάκρυνσης πολιτών.**

*Για τις ανάγκες του παρόντος Πρότυπου Σχεδίου αναφέρονται ακολούθως ενδεικτικά το Μνημόνιο ενεργειών Δημάρχου για την οργανωμένη προληπτική απομάκρυνση πολιτών*

### Μνημόνιο ενεργειών Δημάρχου Καρδίτσας για την οργανωμένη προληπτική απομάκρυνση πολιτών

Στις περιπτώσεις των δασικών πυρκαγιών, οι δράσεις του Δημάρχου Καρδίτσας που αφορούν τη λήψη απόφασης για την οργανωμένη προληπτική απομάκρυνση πολιτών, ξεκινούν αμέσως μετά την σχετική **εισήγηση προς τον Δήμαρχο του εκάστοτε Επικεφαλής Αξιωματικού του Πυροσβεστικού Σώματος, ο οποίος ενεργεί σε τοπικό επίπεδο ως συντονιστής του πυροσβεστικού έργου.**

**Ο Δήμαρχος Καρδίτσας, ,** πλαισιωμένος από τους επικεφαλής των φορέων που εμπλέκονται, πριν λάβει την απόφαση, πρέπει εγκαίρως να εκτιμήσει ή εξασφαλίσει τα εξής:

- **Τον αριθμό των ατόμων που πρέπει να απομακρυνθούν.**

με βάση τα δημογραφικά στοιχεία ή άλλες πληροφορίες που σχετίζονται με τον αριθμό των ατόμων που διαβιούν ή βρίσκονται στην περιοχή αυτή για διάφορους λόγους (παραθεριστές, κλπ). Η απομάκρυνση, με βάση τον κίνδυνο, ενδεχομένως να μην αφορά το σύνολο των πολιτών, αλλά μέρος αυτών (άτομα παιδικής ή τρίτης ηλικίας, άτομα με προβλήματα υγείας, κλπ).

- **Τον προσδιορισμό των μέσων μεταφοράς.**

με βάση τον αριθμό των ατόμων που πρέπει να απομακρυνθούν και τη διαθεσιμότητά τους κατά το χρόνο που θα δοθεί η εντολή υλοποίησης της δράσης, εφόσον χρειάζονται μεταφορά. Η έγκαιρη εξασφάλιση των μέσων απομάκρυνσης αποτελεί κρίσιμη παράμετρο στη λήψη της απόφασης. Επίσης μια άλλη παράμετρος που πρέπει να εξεταστεί είναι και η δυνατότητα απομάκρυνσης των πολιτών με δικά τους μέσα, από καθορισμένα δρομολόγια στα οποία έχει εξασφαλιστεί ο έλεγχος της κυκλοφορίας.

Επισημαίνεται ότι η εξασφάλιση μέσων για την μετακίνηση πολιτών μπορεί να γίνει με τα μέσα Δημοτικής συγκοινωνίας που διαθέτει ο Δήμος, ή με τη συνδρομή μέσων άλλων φορέων του δημοσίου ή του ιδιωτικού τομέα, τα οποία είναι άμεσα διαθέσιμα σε τοπικό επίπεδο.

Στα πλαίσια αυτά, το γραφείο Πολιτικής Προστασίας του Δήμου θα πρέπει να γνωρίζει εκ των προτέρων (σε κατάσταση συνήθους ετοιμότητας), τα μέσα που μπορούν να διαθέσουν οι φορείς σε τοπικό επίπεδο, στην περίπτωση έκτακτης ανάγκης κατά την οποία υπάρχει το ενδεχόμενο υλοποίησης μιας τέτοιας δράσης. Επίσης, θα πρέπει να γνωρίζει τη διαδικασία διάθεσής τους, όταν πρόκειται για φορείς του δημοσίου, καθώς και τη διαδικασία διάθεσής τους, μέσω ενός μνημονίου συνεργασίας, όταν πρόκειται για φορείς του ιδιωτικού τομέα.

Στις περιπτώσεις που για την οργανωμένη προληπτική απομάκρυνση των πολιτών, κρίνεται αναγκαία η χρήση πλωτών θαλασσιών μέσων, η παρουσία και η συμβολή των κατά τόπους Λιμενικών Αρχών αποτελεί απαραίτητη προϋπόθεση (Ν.4150/2013, ΦΕΚ 102 Α και ΠΔ 13/2018, ΦΕΚ 26 Α). Στο πλαίσιο αυτό, ο Δήμαρχος επικοινωνεί με την οικεία Λιμενική Αρχή για τη δυνατότητα διάθεσης πλωτών μέσων.



- **Τον αρχικό χώρο συγκέντρωσης των πολιτών (σημεία συγκέντρωσης) για την εν συνεχεία οργανωμένη απομάκρυνσή τους, εφόσον χρειάζονται μεταφορά.**
- **Το χρονικό διάστημα που απαιτείται για την ειδοποίηση των πολιτών** εντός των ορίων της περιοχής που θα χρειαστεί να υλοποιηθεί η δράση, καθώς και τον τρόπο εντοπισμού και ειδοποίησής τους (πόρτα-πόρτα, ανακοινώσεις σε μέσα μαζικής ενημέρωσης, τοπικούς ραδιοφωνικούς σταθμούς, κλπ).
- **Τη δυνατότητα ελέγχου και διαχείρισης της κυκλοφορίας**, σε όλα τα εναλλακτικά δρομολόγια που έχουν προσδιοριστεί από την αρμόδια Αστυνομική Αρχή, ότι μπορούν να χρησιμοποιηθούν, λαμβάνοντας υπόψη και την εκτιμώμενη εξέλιξη του καταστροφικού φαινομένου από τον φορέα που κατά περίπτωση έχει την ευθύνη περιορισμού των επιπτώσεων από την εξέλιξη της καταστροφής, ώστε να μην υπάρχει κίνδυνος κατά την απομάκρυνση των πολιτών.  
 Η δυνατότητα αυτή αφορά δρομολόγια που θα χρησιμοποιηθούν τόσο από τα μέσα μαζικής μεταφοράς των πολιτών, όσο και από τα ίδια μέσα που ενδέχεται να χρησιμοποιήσουν οι πολίτες που απομακρύνονται μετά τη λήψη και δημοσιοποίηση της σχετικής απόφασης.  
 Νοείται ότι σε όλες τις περιπτώσεις τα δρομολόγια που έχουν επιλεγεί, σε καμιά περίπτωση δεν πρέπει να παρενοχλούν την κίνηση των οχημάτων έκτακτης ανάγκης (ΠΣ, ΕΛ.ΑΣ, ΕΚΑΒ, κλπ).
- **Τη διασφάλιση επικοινωνιών** μεταξύ των αρμόδιων φορέων που εμπλέκονται στην υλοποίηση της δράσης έτσι ώστε να εξασφαλίζεται ο συντονισμός τους, καθώς και η παροχή πληροφοριών σχετικών με την τρέχουσα εξέλιξη του καταστροφικού φαινομένου.
- **Την υποδοχή και φροντίδα των πολιτών** που απομακρύνονται σε επιλεγμένους ασφαλείς χώρους συμπεριλαμβανομένης και της ιατρικής βοήθειας και ψυχοκοινωνικής υποστήριξης.
- **Το χρονικό διάστημα που απαιτείται να απομακρυνθούν από την περιοχή** μέχρι να ελαχιστοποιηθεί ο κίνδυνος για τον οποίο απομακρύνονται. Η εκτίμηση αυτή αφορά κυρίως τους πολίτες που διαμένουν μόνιμα ή προσωρινά στη περιοχή.
- **Τη φροντίδα για την επιστροφή των πολιτών** που απομακρύνθηκαν και διαμένουν μόνιμα ή προσωρινά στην περιοχή.

#### **Λήψη απόφασης για την οργανωμένη προληπτική απομάκρυνση, ή μη απομάκρυνση**

**Λήψη απόφασης για την οργανωμένη προληπτική απομάκρυνση, ή μη απομάκρυνση**, από τον αρμόδιο Δήμαρχο, σύμφωνα με τα οριζόμενα στο άρθρο 6, παρ. 5στ' του Ν.3013/2002 (ΦΕΚ 102 Α), όπως αυτό ισχύει, βάσει της παρ. 2 του άρθ. 18 του Ν.3613/2007 (ΦΕΚ 263 Α) και του άρθ. 108 του Ν.4249/2014 (ΦΕΚ 73 Α) και τις **κατευθυντήριες οδηγίες που αναφέρονται παραπάνω (παράγραφος 7.1 του παρόντος).**

#### **Δράσεις για την υλοποίηση της απόφασης για την οργανωμένη προληπτική απομάκρυνση πολιτών**

**Ενημέρωση κοινού**, όταν έχει ληφθεί απόφαση για την απομάκρυνσή του. Η δημόσια ανακοίνωση της απόφασης προς ενημέρωση του κοινού πρέπει να συντάσσεται με ευθύνη του Δημάρχου που έλαβε την εν λόγω απόφαση.

**Εκτέλεση/δρομολόγηση επιμέρους ενεργειών βάσει του σχεδίου δράσης που έχει επιλεγεί** να ακολουθήσουν όλοι οι εμπλεκόμενοι φορείς, πριν τη δημοσιοποίηση της απόφασης, υπό το γενικό συντονισμό του οργάνου που αποφάσισε τη δράση ή έχει εξουσιοδοτηθεί για την εκτέλεσή της.

**Τερματισμός επιμέρους δράσεων και αποκλιμάκωση εμπλεκόμενων φορέων**, μετά από σχετική απόφαση του Δημάρχου.

Οι δράσεις των οργανικών μονάδων και υπηρεσιών του Δήμου προσδιορίζονται από τον Δήμαρχο **βάσει του σχεδίου δράσης που έχει επιλεγεί να ακολουθήσουν όλοι οι εμπλεκόμενοι φορείς.**

Ακολούθως παρατίθεται Διάγραμμα ροής διαδικασιών που πρέπει να ακολουθούνται για την λήψη αποφάσεων από τον αρμόδιο Δήμαρχο σχετικά με την προληπτική απομάκρυνση πολιτών.

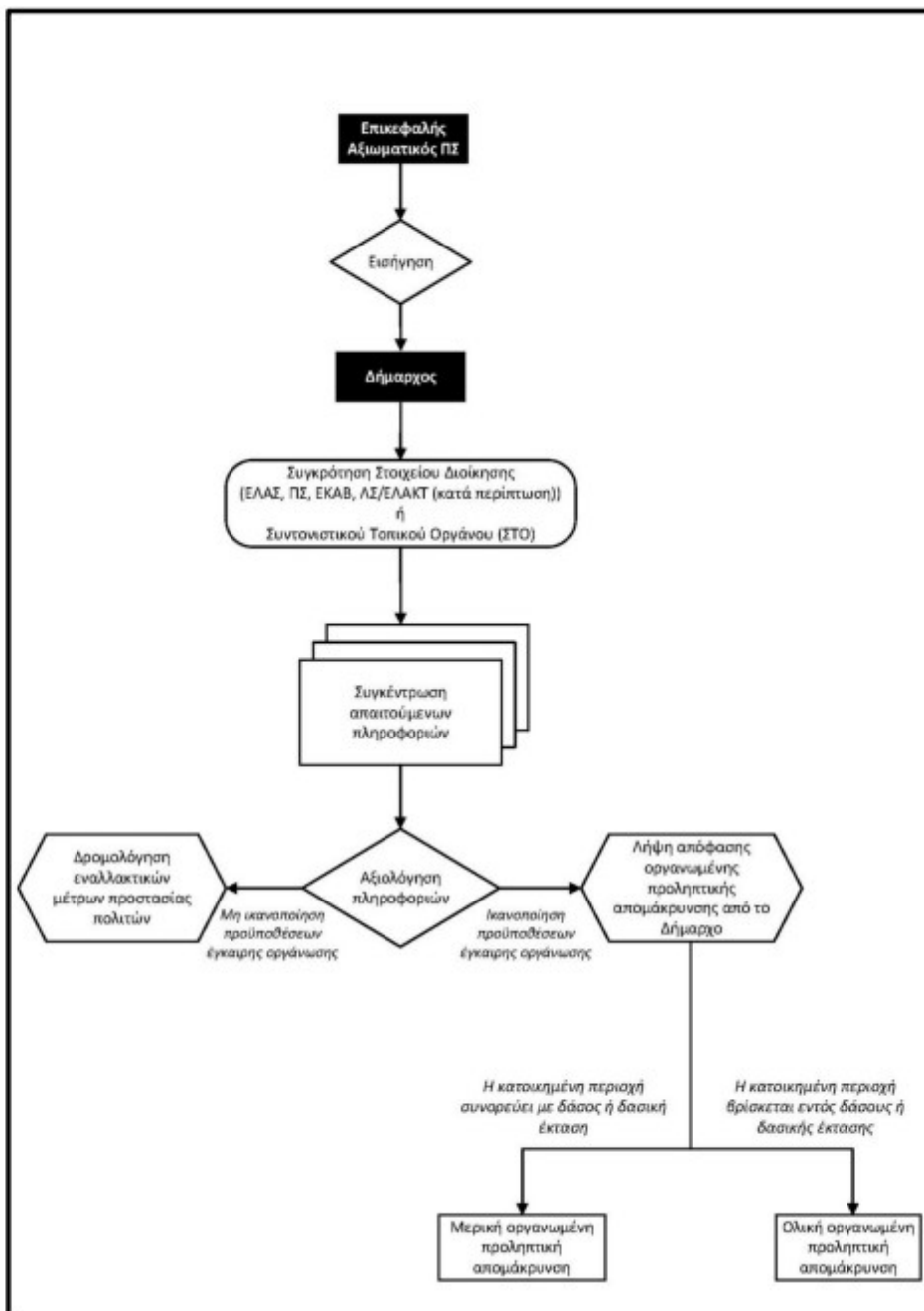



## ΑΝΑΚΟΙΝΩΣΗ

Η ανακοίνωση πρέπει να περιέχει τις εξής βασικές πληροφορίες:

- ✓ Ποιος έλαβε την απόφαση και ποιος έχει την ευθύνη εκτέλεσης της.
- ✓ Να προσδιορίζει με σαφή τρόπο τα όρια της περιοχής εκκένωσης (μερικής ή ολικής), καθώς και τον κίνδυνο που διατρέχουν οι πολίτες εάν παραμείνουν σε αυτήν.
- ✓ Να προσδιορίζει με σαφή τρόπο εάν συντρέχει λόγος γενικής απομάκρυνσης όλων των πολιτών, ή συγκεκριμένων ομάδων τις οποίες θα προσδιορίζει κατά προτεραιότητα (άτομα με αναπνευστικά προβλήματα, παιδιά, ηλικιωμένοι, κτλ).
- ✓ Να προσδιορίζει πού και πότε θα συγκεντρωθούν (σημεία συγκέντρωσης) οι πολίτες, εφόσον χρειάζονται μεταφορά, καθώς και τα προσωπικά αντικείμενα που μπορούν να έχουν μαζί τους. Να προσδιορίζει την προβλεπόμενη διάρκεια της απομάκρυνσης, καθώς και τον τόπο προορισμού.
- ✓ Να κατονομάζει τις ασφαλείς οδούς διαφυγής καθώς και τυχόν μονοδρομήσεις που μπορεί να επακολουθήσουν, σε περίπτωση απομάκρυνσης με δικά τους μέσα.
- ✓ Να αναφέρει τη διαθέσιμη υποστήριξη από την Πρόνοια στον τόπο προορισμού.
- ✓ Να αναφέρει οδηγίες για προστασία της περιουσίας των πολιτών που απομακρύνονται.

### **ΥΠΟΔΕΙΓΜΑ ΑΝΑΚΟΙΝΩΣΗΣ ΑΜΕΣΗΣ ΕΚΚΕΝΩΣΗΣ {με ντουντούκα}**

**Εγκαταλείψτε τα σπίτια σας , κινδυνεύετε ,**

**Εγκαταλείψτε τα σπίτια σας , μεγάλος κίνδυνος ,**

**Εγκαταλείψτε τα σπίτια σας τώρα Κινηθείτε προς ..... { πλατεία , δρόμο , γήπεδο, προαύλιο σχολείου κ.α}**

### **ΥΠΟΔΕΙΓΜΑ ΑΝΑΚΟΙΝΩΣΗΣ ΟΡΓΑΝΩΜΕΝΗΣ ΕΚΚΕΝΩΣΗΣ**

Την {ημέρα } {ημερομηνία } { μήνας } {έτος } από τις 10.00 το πρωί στην περιοχή {.....} του Δήμου Καρδίτσας δεν πρέπει να παραμένει ή να διέρχεται ΚΑΝΕΙΣ.

Είναι ΥΠΟΧΡΕΩΤΙΚΟ να αφήσετε το σπίτι σας και να απομακρυνθείτε εκτός της συγκεκριμένης ζώνης οργανωμένης απομάκρυνσης, το αργότερο ως τις 8.00' το πρωί, προληπτικά και για λόγους ασφάλειας, λόγω { αναφέρεται ο λόγος}

Από τις 8.00' το πρωί της Κυριακής και μέχρι το πέρας της επιχείρησης αναστέλλεται κάθε δραστηριότητα και λειτουργία στην εν λόγω περιοχή.

Ενημέρωση για την άρση της υποχρεωτικής –προληπτικής- εκκένωσης θα γίνει από:

1. το τηλεφωνικό κέντρο {.....} που λειτουργεί από σήμερα και μέχρι το τέλος της επιχείρησης,
2. μέσω ανακοινώσεων στα μέσα μαζικής ενημέρωσης,
3. αλλά και από όλους τους εμπλεκόμενους φορείς, με κάθε πρόσφορο τρόπο.

#### **1. Ημερομηνία και ώρα εκκένωσης**

Οι κάτοικοι που συμπεριλαμβάνονται στην ακτίνα δράσης της επιχείρησης καλούνται να έχουν εγκαταλείψει τις εστίες και τις επιχειρήσεις τους, προληπτικά και αυστηρά υποχρεωτικά, την ..... το αργότερο έως τις 8.00 το πρωί. Κάθε δραστηριότητα και λειτουργία στην περιοχή αναστέλλεται την ..... από τις 8 το πρωί και μετά. Με την λήξη των εργασιών θα υπάρξει ενημέρωση για την ομαλή επιστροφή των κατοίκων.

#### **2. Τρόπος μετακίνησης πολιτών**

Για όσους πολίτες δεν έχουν μέσο μετακίνησης, ο Δήμος /Περιφέρεια/ΚΤΕΛ , θα διαθέσει μέχρι και εκατό { αριθμός λεωφορείων} , όπως επίσης και οι δήμοι, .....οι οποίοι θα διαθέσουν επίσης οχήματα. Για

τις ευπαθείς πληθυσμιακές ομάδες (άτομα με αναπηρίες, ασθενείς, ηλικιωμένοι κτλ.) έχει προβλεφθεί η μίσθωση ειδικών μέσων από το Δήμο /Περιφέρεια .

Δείτε παρακάτω όλα όσα πρέπει να κάνουν άνθρωποι με προβλήματα υγείας για την ασφαλή μετακίνησή τους. Όπως επίσης και τα σημεία συγκέντρωσης των πολιτών για την αναχώρησή τους.

### **3. Χώροι συγκέντρωσης .....**

Χώροι φιλοξενίας πολιτών ..... Ο Δήμος πρότεινε και ξεκίνησε τις διαδικασίες για την φιλοξενία των πολιτών σε όλες τις δημόσιες δομές του που τοποθετούνται εκτός της ακτίνας της επιχείρησης.

Οι δομές περιλαμβάνουν δημοτικά γυμναστήρια, πολιτιστικά κέντρα, γήπεδα και δημόσια σχολεία, καθόλα θερμαινόμενα αλλά και ανοιχτούς χώρους.

**Οι διαδικασίες προετοιμασίας για τους χώρους περιλαμβάνουν την τοποθέτηση χημικών τουαλετών, την ύπαρξη μικρό κέτερινγκ κλπ**

### **4. Διάρκεια επιχείρησης**

Υπολογίζεται ότι όλη η επιχείρηση απομάκρυνσης θα διαρκέσει το λιγότερο 2-4 ώρες και οι πολίτες που αναμένεται να μετακινηθούν ανέρχονται περίπου στις .... πολίτες.

### **5. Περιοχές που επηρεάζονται – ακτίνα απομάκρυνσης πολιτών**

Σχεδιάστηκε αναλυτικός χάρτης, για να μπορεί κάθε πολίτης να δει εάν το σπίτι του είναι εντός της ζώνης ή εκτός αυτής, που κρίθηκε ότι θα πρέπει να εκκενωθεί και περικλείεται από τις περιοχές:

.....

**6. Έκτακτα μέτρα ειδικά μέτρα θα λάβει η ΔΕΗ και όλοι όσοι έχουν δίκτυα στην περιοχή, αλλά και όλα τα μεταφορικά μέσα. Σε επιφυλακή θα βρίσκεται το Ε.Κ.Α.Β, καθώς και τα κοντινά νοσοκομεία.**

### **7. Απομακρύνετε τα αυτοκίνητά σας**

Η Πυροσβεστική και η αστυνομία θα είναι σε κατάσταση πλήρους ετοιμότητας , προκειμένου να ενημερώνει τον κόσμο και να ρυθμίζει την κυκλοφορία και να δίνει οδηγίες, αλλά και να αποκλείσει τις προσβάσεις εντός της ζώνης εκκένωσης από τις 8 το πρωί της ..... και μέχρι το τέλος της επιχείρησης. Θα απαιτηθεί η συνδρομή πολλών αστυνομικών και τροχονόμων, προκειμένου να μείνουν ανοιχτοί και χωρίς παρκαρισμένα οχήματα οι κεντρικές οδικές αρτηρίες διαφυγής.

### **8. Φόβοι κλοπής**

Είναι αναμενόμενο επιτήδειοι να εκμεταλλευτούν την κατάσταση και να επιχειρήσουν παρά την προειδοποίηση κινδύνου. Ειδική μέριμνα θα ληφθεί για τη φύλαξη των περιουσιών των πολιτών όσο θα είναι μακριά από τα σπίτια τους. Την ευθύνη έχει όπως προαναφέρθηκε η Ελληνική Αστυνομία.

### **9. Σημεία συγκέντρωσης πολιτών για την μεταφορά τους**

{Αναφέρονται τα σημεία }

### **10. Τηλέφωνα επικοινωνίας πολιτών**

Οι ενδιαφερόμενοι πολίτες μπορούν να ενημερώνονται για το αν πρέπει ή όχι να εγκαταλείψουν τις οικίες τους στο τηλεφωνικό κέντρο .....τις ώρες 9.00' το πρωί έως 9.00' το βράδυ. Επίσης, πληροφορίες για την επιχείρηση θα δίνονται τηλεφωνικά αλλά και στην ιστοσελίδα του Δήμου .

### **11. Κυκλοφοριακές ρυθμίσεις**

Από τη Διεύθυνση Τροχαίας Καρδίτσας ανακοινώνεται ότι, την {ημέρα , ημερομηνία , μήνας , έτος } στο πλαίσιο επιχείρησης για την .....στην περιοχή του Δήμου Καρδίτσας θα εφαρμοστούν οι ακόλουθες κυκλοφοριακές ρυθμίσεις: Για τα οχήματα παντός τύπου:

Σημειώνεται ότι έχει ιδιαίτερη σημασία τα Μ.Μ.Ε. να αναμεταδώσουν τη σχετική ανακοίνωση συμβάλλοντας στη δημιουργία μιας και μοναδικής συνολικής εικόνας αντιμετώπισης της κατάστασης προς το κοινό. **Ωστόσο πέραν των Μ.Μ.Ε., τοπικής ή πανελλαδικής εμβέλειας, που θα αναμεταδώσουν την ανακοίνωση, η κύρια δράση της ενημέρωσης του κοινού σχετικά με την λήψη απόφασης και έναρξη της διαδικασίας απομάκρυνσής του, θα πρέπει να βασίζεται σε μεθόδους και πρακτικές που εξασφαλίζουν περισσότερο τον εντοπισμό και εν συνεχεία την ενημέρωση των πολιτών για τούς κινδύνους που διατρέχουν στην περίπτωση που παραμείνουν στην περιοχή.**

Στην περίπτωση αυτή, τον κύριο λόγο για την υλοποίηση της δράσης έχουν οι κατά τόπους Αστυνομικές Αρχές, το έργο των οποίων μπορεί να υποστηριχτεί και από δημοτικούς υπάλληλους. Έτσι υπάρχει η δυνατότητα άμεσης καταγραφής των πολιτών που επιθυμούν να απομακρυνθούν αλλά δεν διαθέτουν δικά τους μέσα, ή χρειάζονται ειδική μετακίνηση (ασθενείς, άτομα με κινητικά προβλήματα, κλπ).

- Τη δυνατότητα ελέγχου και διαχείρισης της κυκλοφορίας, σε όλα τα εναλλακτικά δρομολόγια που έχουν προσδιοριστεί από την αρμόδια Αστυνομική αρχή ότι μπορούν να χρησιμοποιηθούν, λαμβάνοντας υπόψη και την εκτιμώμενη εξέλιξη της καταστροφής, ώστε να μην υπάρχει κίνδυνος κατά την απομάκρυνση των πολιτών.
- Η δυνατότητα αυτή αφορά δρομολόγια που θα χρησιμοποιηθούν τόσο από τα μέσα μαζικής μεταφοράς των πολιτών, όσο και από τα μέσα που ενδέχεται να χρησιμοποιήσουν οι πολίτες που αυτό-απομακρύνονται μετά την λήψη και δημοσιοποίηση της σχετικής απόφασης.
- Τα δρομολόγια που επιλέγονται δεν πρέπει σε καμία περίπτωση να παρενοχλούν την κίνηση των οχημάτων έκτακτης ανάγκης.
- Την διασφάλιση επικοινωνιών μεταξύ των αρμόδιων φορέων που εμπλέκονται στην υλοποίηση της δράσης έτσι ώστε να εξασφαλίζεται ο συντονισμός τους, καθώς και η παροχή πληροφοριών σχετικών με την τρέχουσα εξέλιξη της κατάστασης.
- Την υποδοχή και φροντίδα των πολιτών που απομακρύνονται σε επιλεγμένους ασφαλείς χώρους συμπεριλαμβανομένης και της ιατρικής βοήθειας και ψυχοκοινωνικής υποστήριξης.
- Το χρονικό διάστημα που απαιτείται να απομακρυνθούν από την περιοχή, μέχρι να ελαχιστοποιηθεί ο κίνδυνος για τον οποίο απομακρύνονται. Η εκτίμηση αυτή αφορά κυρίως τους πολίτες που διαμένουν στην περιοχή.
- Την φροντίδα για την επιστροφή των πολιτών που απομακρύνθηκαν και διαβιούν στην περιοχή, εφόσον χρειάζονται μεταφορά.
- 

Υπό το γενικό συντονισμό του οργάνου που αποφάσισε τη δράση ή έχει εξουσιοδοτηθεί για την εκτέλεσή της, εκ των οποίων δύο (2) σημαντικές τέτοιες είναι:

- ❖ Δρομολόγηση των οχημάτων εκκένωσης που μεταφέρουν τους εκτοπισμένους
- ❖ Σχεδιασμός ελέγχου κυκλοφορίας μέσω του δικτύου μεταφορών
- ❖ Τερματισμός επιμέρους δράσεων και αποκλιμάκωση εμπλεκόμενων φορέων, μετά από σχετική απόφαση του οργάνου που είχε το γενικό συντονισμό.

❖ **Καταγραφή και αποτίμηση έργου, από το γραφείο Πολιτικής Προστασίας του Δήμου.**

Είναι προφανές ότι η επιλογή του σχεδίου δράσης που θα ακολουθήσουν οι εμπλεκόμενοι φορείς, αποτελεί διαδικασία που υπαγορεύεται κυρίως από τον κίνδυνο που βρίσκεται σε εξέλιξη ή επίκειται, τις ιδιαιτερότητες της περιοχής, καθώς και τους πόρους που είναι διαθέσιμοι για την υλοποίηση της δράσης.



## **Ο ΡΟΛΟΣ ΤΩΝ ΕΜΠΛΕΚΟΜΕΝΩΝ ΦΟΡΕΩΝ ΣΤΗΝ Ο.Α.Π**

Η λειτουργία των επιχειρησιακών φορέων :

Πυροσβεστικό Σώμα ,

Ελληνική Αστυνομία,

Ε.Κ.Α.Β κλπ καθορίζεται από την αντίστοιχη εξειδικευμένη νομοθεσία.

Τονίζεται όμως ότι η γενική ευθύνη συντονισμού των ενεργειών για όλες τις καταστροφές, εκτός από τις δασικές πυρκαγιές, ανήκει στο όργανο πολιτικής προστασίας (Γενικό Γραμματέα Πολιτικής Προστασίας, Συντονιστή Αποκεντρωμένης Διοίκησης, Περιφερειάρχη, Αντιπεριφερειάρχη ή Δήμαρχο) στη χωρική αρμοδιότητα του οποίου βρίσκεται η καταστροφή και σύμφωνα με την αρχή της επικουρικότητας.

Ο ρόλος των εμπλεκόμενων Φορέων στην Οργανωμένη Απομάκρυνση Πληθυσμού, ανάλογα, με το εάν ο επικείμενος ή εξελισσόμενος κίνδυνος βρίσκεται στα όρια του Δήμου ή της Περιφέρειας, το όργανο λήψης της απόφασης έχει:

- ❖ Την ευθύνη συντονισμού του έργου της Πολιτικής Προστασίας σε τοπικό επίπεδο
- ❖ Την αρμοδιότητα λήψης απόφασης & υλοποίησής της δράσης της Οργανωμένης Απομάκρυνσης Πολιτών .
- ❖ Την ευθύνη συνεργασίας με τους λοιπούς εμπλεκόμενους φορείς
- ❖ Την ευθύνη συνεργασίας με τον Αντιπεριφερειάρχη (Περιφερειάρχη) για την επιλογή του χώρου υποδοχής του πληθυσμού
- ❖ Την ευθύνη κινητοποίησης των αρμοδίων υπηρεσιών του Δήμου για την υλοποίηση της δράσης
- ❖ Την ευθύνη σύνταξης της δημόσιας ανακοίνωσης της απόφασης για την Οργανωμένη Απομάκρυνση
- ❖ Τη μέριμνα για τη μεταφορά και διαμονή του πληθυσμού στους χώρους υποδοχής
- ❖ Την αρμοδιότητα λήψης απόφασης για την επιστροφή του πληθυσμού

### **Το Πυροσβεστικό Σώμα**

Έχει την ευθύνη και τον επιχειρησιακό σχεδιασμό της καταστολής των πάσης φύσεως πυρκαγιών και της παροχής κάθε δυνατής συνδρομής για την διάσωση των ατόμων και υλικών αγαθών που απειλούνται από αυτές. την αντιμετώπιση των συνεπειών από τις : φυσικές, τεχνολογικές και λοιπές καταστροφές, όπως σεισμοί, πλημμύρες, τις χημικές - βιολογικές - ραδιολογικές -πυρηνικές (Χ.Β.Ρ.Π.) απειλές και τη διάσωση ατόμων και υλικών αγαθών, που κινδυνεύουν από αυτές.

### **Η Ελληνική Αστυνομία**

με την υποστήριξη της Δημοτικής Αστυνομίας είναι αρμόδια για:

Τον εντοπισμό και την ειδοποίηση των πολιτών

Την τήρηση της τάξης

Τη ρύθμιση της κυκλοφορίας κατά την απομάκρυνση

**Την πρόληψη και την καταστολή εγκλημάτων κατά της περιουσίας των πολιτών που απομακρύνονται - ασφάλεια στην περιουσία**

ίναί αρμόδιες για:

Τον ευπαθή πληθυσμό και τις ευάλωτες ομάδες που αντιμετωπίζουν θέματα υγείας

Τα άτομα γενικότερα με προβλήματα υγείας

Την παροχή άμεσης προνοσοκομειακής ιατρικής Βοήθειας

### **Το Γραφείο Πολιτικής Προστασίας του Δήμου,**

σε περιπτώσεις όπου μεταξύ των πολιτών υπάρχουν αλλοδαποί (τουρίστες, κ.λπ.), καθορίζει ένα ιδιαίτερο σημείο συγκέντρωσής τους και στη συνέχεια μέσω του ΕΣΚΕ/ΚΕΠΠ ενημερώνεται το Υπ. Εξωτερικών (Μονάδα Διαχείρισης Κρίσεων), προκειμένου να ενημερωθούν αρμοδίως οι πρεσβείες των αλλοδαπών πολιτών και να γίνει ασφαλώς η απομάκρυνσή τους

## ΜΕΘΟΔΟΙ ΕΝΗΜΕΡΩΣΗΣ

1. Ενημέρωση πόρτα – πόρτα,

2. SMS

3. Ενημέρωση με διερχόμενο όχημα που παρέχει τις απαιτούμενες πληροφορίες, συνδυασμός και των δυο μεθόδων.

4. Χτύπημα καμπάνας των εκκλησιών Στην περίπτωση αυτή, τον κύριο λόγο για την υλοποίηση της δράσης έχουν οι κατά τόπους Αστυνομικές Αρχές, το έργο των οποίων μπορεί να υποστηριχτεί από την Δημοτική Αστυνομία. Ένα άλλο πλεονέκτημα, που παρέχει η ενημέρωση με τις μεθόδους αυτές, είναι και η δυναμότητα άμεσης καταγραφής των πολιτών που επιθυμούν να απομακρυνθούν αλλά δε διαθέτουν δικά τους μέσα ή χρειάζονται ειδική φροντίδα για την μετακίνησή τους (ασθενείς, άτομα με κινητικά προβλήματα κτλ.).

Οι πληροφορίες αυτές θα οδηγήσουν σε ορθολογικότερη εκτίμηση των μέσων που απαιτούνται για την οργανωμένη απομάκρυνση.

Επιμέρους ενέργειες του σχεδίου δράσης που έχει επιλεγεί, πρέπει να ακολουθήσουν όλοι οι εμπλεκόμενοι φορείς, πριν τη δημοσιοποίηση της απόφασης, υπό το γενικό συντονισμό του οργάνου που αποφάσισε τη δράση.

Τερματισμός επιμέρους δράσεων και αποκλιμάκωση εμπλεκόμενων φορέων, μετά από σχετική απόφαση, του οργάνου που έχει το γενικό συντονισμό.

Καταγραφή και αποτίμηση έργου από τον υπεύθυνο Πολιτικής Προστασίας.

### Ένα Επιχειρησιακό Σχέδιο αποτελείται από εξής μέρη:

1. Την καταγραφή του ανθρώπινου δυναμικού των μέσων και των δομών του Δήμου .
2. Την ανάλυση των ρόλων των εμπλεκόμενων υπηρεσιών και στα 3 στάδια:
  - Πριν την καταστροφή
  - Κατά την διάρκεια της καταστροφής
  - Μετά την καταστροφή
3. Τον επικοινωνιακό σχεδιασμό
4. Την οικονομική υποστήριξη για τις δράσεις ετοιμότητας και ανταπόκρισης των υπηρεσιών του Δήμου.

### ΕΠΙΧΕΙΡΗΣΙΑΚΟΣ ΣΧΕΔΙΑΣΜΟΣ ΔΗΜΟΥ ΚΑΡΔΙΤΣΑΣ ΓΙΑ ΤΗΝ ΟΡΓΑΝΩΜΕΝΗ ΑΠΟΜΑΚΡΥΝΣΗ ΠΟΛΙΤΩΝ

Το σχέδιο εκκένωσης του Δήμου Καρδίτσας σε περιπτώσεις καταστροφών ορίζει ως χώρους συγκέντρωσης πολιτών προαύλια σχολείων, προαύλια ιερών ναών, πλατείες και πάρκα των δημοτικών ενοτήτων, γήπεδα ποδοσφαίρου και, γενικότερα, χώρους κατά περίπτωση και περίσταση μακριά από το σημείο της καταστροφής, τουλάχιστον 500 μέτρα, οι οποίοι μπορούν να φιλοξενήσουν έναν σεβαστό αριθμό πολιτών με τη μέγιστη δυνατή ασφάλεια. Κάθε χρόνο θα πρέπει να επικαιροποιείται το γενικό πλάνο που υπάρχει σε περιπτώσεις έκτακτης ανάγκης. Σύμφωνα με τον υπάρχοντα σχεδιασμό, τα όργανα που εισηγούνται και τα όργανα που αποφασίζουν κατά περίπτωση για την υλοποίηση της οργανωμένης απομάκρυνσης πολιτών, θα πρέπει να λάβουν υπόψη τους τα εξής:

Η οργανωμένη απομάκρυνση πολιτών εξετάζεται ως μέτρο προληπτικής προστασίας τους, που πρέπει να δρομολογείται εγκαίρως (ενώ η καταστροφή βρίσκεται σε εξέλιξη) και κάτω από ορισμένες προϋποθέσεις και περιορισμούς, η εκτίμηση των οποίων μπορεί να γίνει μόνο σε τοπικό επίπεδο.

#### Αυτοτελές Γραφείο Διοικητικής Μέριμνας και Πολιτικής Προστασίας Δήμου Καρδίτσας

Το Γραφείο Διοικητικής Μέριμνας και Πολιτικής Προστασίας είναι αρμόδιο για την παροχή διοικητικής βοήθειας σε άτομα που έχουν αντικειμενική αδυναμία προσπέλασης στις δημοτικές υπηρεσίες ή στα Κέντρα Εξυπηρέτησης Πολιτών (ΚΕΠ) .

Επίσης είναι αρμόδιο για τη διατύπωση εισηγήσεων σχεδιασμού, το συντονισμό δράσεων για την πρόσληψη, αντιμετώπιση και αποκατάσταση των καταστροφών στην περιοχή του Δήμου .

Ειδικότερα:

1 . Μεριμνά για τη δημιουργία και την αποτελεσματική λειτουργία δικτύων εθελοντών που αναλαμβάνουν την εξυπηρέτηση των ανωτέρω δημοτών για την εκτέλεση των δοσοληψιών τους με τις δημοτικές υπηρεσίες και τα ΚΕΠ για λογαριασμό τους .

2 . Δέχεται αιτήματα των ανωτέρω δημοτών με βάση τις σχετικές διαδικασίες και μεριμνά για την ικανοποίησή τους, με την αξιοποίηση τόσο των υπαλλήλων του Γραφείου όσο και των δικτύων εθελοντών .

- 3 . Συνεργάζεται με τα αρμόδια ΚΕΠ για την διεκπεραίωση υποθέσεων των ανωτέρω δημοτών σε ζητήματα αρμοδιότητας των ΚΕΠ .
- 4 . Σχεδιάζει και προωθεί κάθε άλλη σχετική ενέργεια για την καλύτερη εξυπηρέτηση των δημοτών με αντικειμενική αδυναμία προσπέλασης στις δημοτικές υπηρεσίες ή στα ΚΕΠ .
- 5 . Διατυπώνει εισηγήσεις για το σχεδιασμό της πολιτικής προστασίας της περιοχής του Δήμου , στο πλαίσιο του ετήσιου εθνικού σχεδιασμού και μεριμνά για την εφαρμογή των σχετικών προγραμμάτων , μέτρων και δράσεων στο πλαίσιο του εθνικού και περιφερειακού σχεδιασμού .
- 6 . Υποστηρίζει το συντονισμό και επιβλέπει το έργο της πολιτικής προστασίας για την πρόληψη , ετοιμότητα , αντιμετώπιση και αποκατάσταση των καταστροφών που συμβαίνουν στην περιοχή του Δήμου .
- 7 . Μεριμνά για την διάθεση και συντονίζει την δράση του απαραίτητου δυναμικού και μέσων για την πρόληψη , ετοιμότητα , αντιμετώπιση και αποκατάσταση των καταστροφών στην περιοχή του Δήμου .
- 8 . Επεξεργάζεται ειδικότερες προτάσεις προς τις αρμόδιες υπηρεσίες για την προστασία των δασικών περιοχών του Δήμου , συμμετέχει στην οργάνωση της πυροπροστασίας των δασών και διατυπώνει προτάσεις για την αποκατάσταση των δασών .

## ΣΗΜΑΝΤΙΚΗ ΔΡΑΣΗ

Διενέργεια Ασκήσεων Πολιτικής Προστασίας σε επίπεδο Δήμων και Περιφερειών της χώρας

**Τα γραφείο Πολιτικής Προστασίας του Δήμου καλείται να προγραμματίζει σε ετήσια βάση μια άσκηση ετοιμότητας για την αντιμετώπιση εκτάκτων αναγκών και την άμεση/βραχεία διαχείριση των συνεπειών από την εκδήλωση καταστροφικών φαινομένων , βάσει του αντίστοιχου σχεδιασμού τους. Οι ασκήσεις αυτές θα πρέπει να εστιάζουν κατά κύριο λόγο σε θέματα κατανομής ρόλων κα αρμοδιοτήτων των υπηρεσιών του Δήμου , με στόχο την επαύξηση της διαλειτουργικότητας και συνεργασίας όλων των οργανικών μονάδων του, στο πλαίσιο του θεσμικού τους ρόλου στην αντιμετώπιση κινδύνων από την εκδήλωση σεισμών. Ειδικότερα, στις ανωτέρω ασκήσεις πολιτικής προστασίας θα πρέπει κατά κύριο λόγο να εξεταστούν θέματα που αφορούν:**

τους ρόλους και αρμοδιότητες των εμπλεκόμενων οργανικών μονάδων του Δήμου πριν και μετά την εκδήλωση των επικίνδυνων φαινομένων.

τις διαδικασίες ενημέρωσης και κινητοποίησης ανθρώπινου δυναμικού και μέσων των οργανικών μονάδων του Δήμου αντίστοιχα για την αντιμετώπιση εκτάκτων αναγκών και την άμεση/βραχεία διαχείριση των συνεπειών - ροή πληροφοριών – μνημόνια ενεργειών – επικοινωνίες

τον συντονισμό δράσεων των εμπλεκόμενων οργανικών μονάδων του Δήμου αντίστοιχα, για έλεγχο υποδομών και τεχνικών έργων αρμοδιότητάς τους, καταγραφή ζημιών, υποστήριξη του έργου άλλων φορέων, κλπ. τις διαδικασίες εξασφάλισης επιπλέον πόρων για ενίσχυση του έργου των εμπλεκόμενων οργανικών μονάδων του Δήμου αντίστοιχα (μίσθωση μηχανημάτων, προμήθειες υλικών, παροχή υπηρεσιών) για την αντιμετώπιση εκτάκτων αναγκών και την άμεση/βραχεία διαχείριση των συνεπειών, στο πλαίσιο εφαρμογής του υφιστάμενου θεσμικού πλαισίου που διέπει τη διαδικασία πληρωμών πολιτικής προστασίας τις διαδικασίες δρομολόγησης δράσεων για την παροχή βοήθειας σε πληγέντες (καταγραφή πληγέντων, οργάνωση χώρων προσωρινής στέγασης πληγέντων, κλπ) την οργανωμένη προληπτική απομάκρυνση πολιτών μετά την εκδήλωση των επικίνδυνων φαινομένων (προϋποθέσεις, περιορισμοί, σχέδιο δράσης)

Τονίζεται ότι σε αρχικό στάδιο οι ασκήσεις αυτές θα πρέπει να επικεντρώνονται μόνο στην άσκηση των οργανικών μονάδων του Δήμου, για τη βελτίωση του σχεδιασμού τους στην αντιμετώπιση εκτάκτων αναγκών και την άμεση/βραχεία διαχείριση των συνεπειών από την εκδήλωση σεισμού, χωρίς την εμπλοκή άλλων φορέων και υπηρεσιών (ΕΛ.ΑΣ., Π.Σ., ΕΚΑΒ, κλπ). Σε δεύτερο στάδιο θα κληθούν να συμμετέχουν στις ανωτέρω ασκήσεις και οι λοιποί εμπλεκόμενοι φορείς σε επίπεδο Περιφέρειας ή Δήμου αντίστοιχα (διυπηρεσιακή άσκηση), στο πλαίσιο συντονισμού και διαλειτουργικότητας μεταξύ τους, για υλοποίηση δράσεων που συνδέονται με την αντιμετώπιση εκτάκτων αναγκών και την άμεση/βραχεία διαχείριση των συνεπειών από την εκδήλωση σεισμού Για τη διευκόλυνση των φορέων Πολιτικής Προστασίας στη διοργάνωση, σχεδιασμό, διεξαγωγή και αποτίμηση των ασκήσεων Πολιτικής Προστασίας, η Γενική Γραμματεία Πολιτικής Προστασίας έχει εκδώσει το Εγχειρίδιο σχεδιασμού, διεξαγωγής και αποτίμησης ασκήσεων Πολιτικής Προστασίας (Αριθ. Πρωτ. 532/23-01-2020). Η Δ/ση Σχεδιασμού & Αντιμετώπισης Εκτάκτων Αναγκών της ΓΓΠΠ δύναται να συνδράμει στον σχεδιασμό, διεξαγωγή και αποτίμηση των ανωτέρω ασκήσεων Πολιτικής Προστασίας σε επίπεδο Περιφέρειας, κατόπιν σχετικού αιτήματος.

**ΑΜΕΣΕΣ ΕΝΕΡΓΕΙΕΣ ΦΟΡΕΑ ΚΑΤΑ ΤΗ ΔΙΑΡΚΕΙΑ & ΜΕΤΑ ΤΗΝ ΕΚΔΗΛΩΣΗ ΤΗΣ ΚΑΤΑΣΤΡΟΦΗΣ**



Η καταστροφή μπορεί να πλήξει μια περιοχή «οποιαδήποτε μέρα».

Στον «Οδηγό επιχειρησιακού σχεδιασμού για τη Διαχείριση των Κινδύνων & των Καταστροφών σε επίπεδο Δήμων» (ΚΕΔΕ-Ι.Τ.Α/2016) αναφέρονται είκοσι (20) βήματα με σειρά προτεραιότητας κατά τη διάρκεια και αμέσως μετά την εκδήλωση μιας καταστροφής, που θα πρέπει να ακολουθήσει ο Δήμος. Η δυνατότητα μερικής τροποποίησης μπορεί να γίνει, ανάλογα της ιδιαιτερότητας των αναγκών από την καταστροφή.

1. Συγκέντρωση πληροφοριών για την εκτίμηση της κατάστασης σε συνεργασία με περιφερειακούς και τοπικούς άλλους φορείς : Πυροσβεστικό Σώμα, Ελληνική Αστυνομία ΑΣ - ΕΛΑΚ.

**2. Επικοινωνία για αναζήτηση πληροφορίας σχετικά με την εξέλιξη του κινδύνου από αρμόδιους ανά κίνδυνο κεντρικούς φορείς: Γενική Γραμματεία Πολιτικής Προστασίας ΕΣΚΕ/ΚΕΠΠ Ο.Α.Σ Ε.Μ.Υ ΚΕ.ΕΛ.Π.ΝΟ κ.ά.**

3. Σύγκληση Τοπικού Συντονιστικού Οργάνου (Σ.Τ.Ο) ως υποστηρικτικό όργανο λήψης αποφάσεων.

4. Ενεργοποίηση του Επιχειρησιακού Σχεδίου του Δήμου για την Αντιμετώπιση Έκτάκτων Αναγκών

5. Απόκριση σε αιτήματα συνδρομής δυναμικού και μέσων από το Π.Σ. στο έργο έρευνας - διάσωσης και πιθανού απεγκλωβισμού.

6, Διάνοιξη αποκλεισμένων δρόμων αρμοδιότητας των Δήμων για τη διευκόλυνση της κίνησης των οχημάτων των σωστικών συνεργειών από και προς την πληγείσα περιοχή, τις νοσοκομειακές μονάδες, κ.λπ.

7. Συμβολή στον υγειονομικό έλεγχο λειτουργίας των συστημάτων ύδρευσης στις πληγείσες περιοχές του Δήμου, για τη διασφάλιση της ποιότητας του πόσιμου ύδατος. Συμβολή στη μέριμνα για την πραγματοποίηση δειγματοληψιών σε δίκτυα ύδρευσης των πληγεισών περιοχών.

8. Έλεγχος καταλληλότητας των κτιρίων κρίσιμων υπηρεσιών του Δήμου και υποδομών στην περιοχή της αρμοδιότητάς του.

9. Διευκόλυνση της κίνησης των πολιτών προς τους χώρους καταφυγής,

10. Υποστήριξη στην κινητοποίηση της ΕΛ.ΑΣ. ή/και του Λιμενικού Σώματος - Ελληνικής Ακτοφυλακής, όταν αυτό απαιτείται (Ν. 3731/2008, 263/Α72008).

11. Εκτίμηση των επιπτώσεων και των ζημιών, καθώς και του αριθμού των πολιτών στους χώρους καταφυγής -παροχή διοικητικής μέριμνας (νερό, τροφή, τουαλέτες, στέγη, κ.λπ.) - Ειδική μέριμνα για ειδικές ομάδες πληθυσμού (τουρίστες, Α.Μ.Ε.Α, κ.λπ.) στην πληροφόρηση, στην εξυπηρέτηση κ.ά.

12. Κήρυξη του Δήμου σε κατάσταση έκτακτης ανάγκης μετά από εισήγηση του Συντονιστή της Αποκεντρωμένης Διοίκησης (πρώην Γενικού Γραμματέα) ή του Περιφερειάρχη (αφορά στη διαχείριση και το συντονισμό του δυναμικού και των μέσων) .

13. Συλλογή πληροφοριών που αφορούν στον αριθμό των κατοικιών, που έχουν Βλαφθεί- Εκτίμηση του αριθμού των πολιτών για τους οποίους θα πρέπει να εξασφαλιστούν άμεσα καταλύματα και άμεση διοικητική μέριμνα.

14. Συνεχής επικοινωνία με κεντρικούς αρμόδιους φορείς για έγκαιρη ενημέρωση σχετικά για την εξέλιξη του φαινομένου, οδηγίες - μέτρα προστασίας, συμβουλευτικές οδηγίες διαχείρισης.

15. Ενεργοποίηση της δράσης Οργανωμένη Απομάκρυνση Πληθυσμού, αν απαιτηθεί.

16. Επικοινωνία με τα τοπικά ΜΜΕ (δελτίο Τύπου προς τα τοπικά ΜΜΕ για τα μέτρα προστασίας και άλλες χρήσιμες πληροφορίες-δυνατότητα αιτήσεων, ανοιχτή γραμμή πληροφοριών, κ.λπ.)

17. Διακοπή ή μη της λειτουργίας των σχολικών μονάδων και συναφών δομών αποτελεί ευθύνη του Δημάρχου, ο οποίος σε συνεργασία με την οικεία Περιφερειακή Διεύθυνση Α/θμιας και Β/θμιας Εκπαίδευσης και

τον οικείο Περιφερειάρχη, όταν απαιτείται εκδίδει απόφαση διακοπής μαθημάτων, λόγων έκτακτων συνθηκών εντός των διοικητικών ορίων του Δήμου (αριθ. 94, παρ. 4.27 του Ν. 3852/2010). και στη συνέχεια γίνεται έλεγχος καταλληλότητας των κτιρίων κρίσιμων υπηρεσιών του Δήμου και υποδομών στην περιοχή της αρμοδιότητάς

18. Ενεργοποίηση ειδικού Γραφείου του Δήμου (ανοιχτή γραμμή για τον πολίτη, υποδοχή αιτήσεων, ενημέρωση, κ.λπ.)

19. Αίτημα προς τον Υπουργό Υποδομών, Μεταφορών και Δικτύων για οριοθέτηση της πληγείσας περιοχής (αφορά στην ενεργοποίηση του νομοθετικού πλαισίου περί αποκατάστασης πληγέντων μετά από καταστροφή (Ν. 1190/1981) & (Ν. 2576/1998).

20. Υλοποίηση μετεγκατάστασης των κρίσιμων υπηρεσιών, αν απαιτηθεί.

### **Απολογισμός, αξιολόγηση αποτελεσμάτων απόκρισης του Δήμου, σύμφωνα με το υπάρχον σχέδιο**

Καθορισμός ασφαλών χώρων προσωρινής συγκέντρωσης του πληθυσμού που δεν μπορούν ή δεν είναι δυνατόν ν' απομακρυνθούν με ίδια μέσα και μέθοδοι μεταφοράς του (πχ ιδιωτικά ή δημόσια οχήματα, σιδηροδρομικό δίκτυο κτλ.).

Καθορισμός χώρων καταφυγής του πληθυσμού εκτός της πληγείσας περιοχής (πχ χώροι ορισμένοι από τους αρμόδιους κρατικούς φορείς, ξενοδοχειακές μονάδες, σπίτια φίλων και συγγενών, εξοχικά ή δεύτερη κατοικία κτλ.).

Αναγνώριση των χαρακτηριστικών και παραγόντων επικινδυνότητας ενός φυσικού κινδύνου, που υπεισέρχονται στη διαδικασία λήψης αποφάσεων για την εφαρμογή του μέτρου της εκκένωσης (πχ γενεσιουργά αίτια, διάρκεια εκδήλωσης, βαθμός ελέγχου, προβλεψιμότητας και δυναμικής πρόβλεψης). Διαφορετικοί κίνδυνοι ενδέχεται να απαιτήσουν συγκεκριμένες αποφάσεις.

Κρίσιμες εγκαταστάσεις και υποδομές (νοσοκομεία, μονάδες φροντίδας ηλικιωμένων, σχολεία και παιδικοί σταθμοί κτλ.).

Το δημογραφικό προφίλ της κοινότητας (πχ άτομα με ειδικές ανάγκες, ηλικιωμένοι, πολυμελείς οικογένειες, τουρίστες, άστεγοι, εισόδημα πολιτών κτλ.).

Διαθέσιμα συστήματα διαχείρισης πληροφοριών και επικοινωνιών προκειμένου να εξασφαλισθεί η έγκαιρη και έγκυρη ροή πληροφοριών μεταξύ των οργανισμών που λαμβάνουν μέρος στις επιχειρήσεις εκκένωσης. Μέθοδοι ενημέρωσης του πληθυσμού και αποστολής προειδοποιητικών μηνυμάτων για την κατεύθυνση των ενεργειών του και τη λήψη μέτρων αυτοπροστασίας (πχ ειδοποιήσεις πόρτα – πόρτα, αποστολή μαζικών email ή sms, ανακοινώσεις σε ιστοσελίδες, διανομή φυλλαδίων, τοπικά κοινωνικά ΜΜΕ, ενημερωτικά δελτία, σειρήνες προειδοποίησης και μεγαφωνικές εγκαταστάσεις σε βασικά σημεία της πόλης, δημόσια σημεία αναφοράς για την ενίσχυση του τοπικού προσανατολισμού κτλ.).

Αναλύσεις κόστους και χρηματοδοτικοί πόροι (πχ κόστος για υποδοχή των ατόμων σε ασφαλή καταφύγια, διαχείριση εξωτερικής βοήθειας κτλ.).

Πολιτική διαχείρισης κατοικίδιων ζώων (πχ ευθύνες του ιδιοκτήτη, συνθήκες μεταφοράς, ειδικές ρυθμίσεις για τα κατοικίδια των ατόμων με αναπηρίες κτλ)

Αστυνόμευση της περιοχής που εκκενώνεται προκειμένου να προστατευθεί η περιουσία των πολιτών καθώς και να περιορίζεται ή/και να ελέγχεται η πρόσβαση από μη εξουσιοδοτημένα άτομα.

Βασικές οδηγίες ετοιμότητας και αυτοπροστασίας προς τον πληθυσμό (πχ εξοπλισμός του κιτ εκκένωσης με συνταγογραφούμενα φάρμακα και γυαλιά οράσεως, ειδικές προμήθειες για βρέφη, ηλικιωμένους ή άτομα με ειδικές ανάγκες, σημαντικά προσωπικά έγγραφα, ατομικά τηλεφωνικές επαφές είδη προσωπικής περιποίησης κτλ.).

### **ΧΡΟΝΟΔΙΑΓΡΑΜΜΑ ΠΛΑΙΣΙΟΥ ΟΡΓΑΝΩΜΕΝΗΣ ΑΠΟΜΑΚΡΥΝΣΗΣ**

Ο χρόνος που απαιτείται προκειμένου ο πληθυσμός να φθάσει σε ασφαλές μέρος είναι κρίσιμος ώστε η εκκένωση να έχει γίνει με αποτελεσματικό τρόπο. Ο χρόνος αυτός είναι ανάλογα τα χαρακτηριστικά του κινδύνου που πρέπει να αντιμετωπιστεί και την γεωγραφία της περιοχής.

Η εκκένωση μπορεί είτε να είναι άμεση δηλαδή να έχει μεσολαβήσει ελάχιστος ή καθόλου χρόνο για την προετοιμασία του πληθυσμού είτε να υπάρχει δυνατότητα για επαρκή χρόνο προετοιμασίας της ώστε να έχουν προειδοποιηθεί οι πολίτες της προς εκκένωση περιοχής.

Πρέπει να προβλεφθεί η Αστυνόμευση της περιοχής που εκκενώνεται προκειμένου να προστατευθεί η παρουσία των πολιτών καθώς και να περιορίζεται ή/και να ελέγχεται η πρόσβαση από μη εξουσιοδοτημένα άτομα.

Να έχουν δοθεί βασικές οδηγίες ετοιμότητας και αυτοπροστασίας προς τον πληθυσμό ( να υπάρχει βαλιτσάκι με συνταγογραφούμενα φάρμακα και γυαλιά οράσεως, ειδικές προμήθειες για βρέφη, ηλικιωμένους ή άτομα με ειδικές ανάγκες, σημαντικά προσωπικά έγγραφα, ατομικά τηλεφωνικές επαφές είδη προσωπικής περιποίησης κτλ.).

Χρονικά βήματα σε μια διαδικασία εκκένωσης

1. Χρόνος απόφασης Το χρονικό διάστημα που απαιτείται προκειμένου να ληφθεί μια τεκμηριωμένη απόφαση για την εκκένωση. Ο υπολογισμός του χρόνου αυτού περιλαμβάνει επιπλέον το χρόνο για την αντίχρευση και τον έλεγχο των δυνητικών επιπτώσεων ενός φυσικού κινδύνου, την κινητοποίηση και ανάπτυξη των πόρων.
2. Χρόνος προειδοποίησης Το χρονικό διάστημα που χρειάζεται προκειμένου να ενημερωθεί ο πληθυσμός ο οποίος θα πρέπει να μεταφερθεί.
3. Χρόνος απόσυρσης Το χρονικό διάστημα που απαιτείται ώστε να μεταφερθούν οι πολίτες σε ασφαλή ή έστω ασφαλέστερη τοποθεσία. Ο χρόνος αυτός μετριέται υπολογίζοντας και τα παρακάτω χρονικά διαστήματα: «χρόνος αποχώρησης» δηλαδή ο χρόνος που χρειάζονται τα άτομα ώστε να προετοιμαστούν και να αφήσουν την οικία τους. «χρόνος ταξιδιού» δηλαδή ο χρόνος που απαιτείται ώστε τα άτομα να φτάσουν σε μια ασφαλή περιοχή, Ο «χρόνος του τελευταίου ενός σημείου» Το χρονικό διάστημα που απαιτείται ώστε να απομακρυνθούν όλα τα άτομα από την περιοχή που πρέπει να εκκενωθεί. 4. Χρόνος καταφυγής Το χρονικό διάστημα που απαιτείται προκειμένου τα άτομα να βρουν καταφύγιο στην ασφαλέστερη τοποθεσία που μετακινήθηκαν. Πιο σημαντικό είναι το χρονικό διάστημα που απαιτείται για την απόσυρση και αυτό γιατί θα πρέπει να προσμετρηθεί η μεταφορική ικανότητα του υφιστάμενου οδικού Δικτύου η οποία υπό συνθήκες εκκένωσης ως είναι επακόλουθο αδυνατεί να καλύψει τις αυξημένες ανάγκες που δημιουργούνται. Για τους σκοπούς της εξέλιξης της εκκένωσης με έναν αποτελεσματικό και ασφαλή τρόπο θα ήταν χρήσιμο η προς εκκένωση περιοχή να χωριστεί σε ζώνες εκκένωσης και έπειτα να οριστεί μια οδός διαφυγής για κάθε μία από τις ζώνες. Θα πρέπει να έχει συνυπολογιστεί και το κυκλοφορικό φορτίο που θα μπορεί να φέρει κάθε μια από τις οδούς διαφυγής.

## **ΕΜΠΛΕΚΟΜΕΝΕΣ ΔΙΕΥΘΥΝΣΕΙΣ ΔΗΜΟΥ ΠΟΥ ΘΑ ΣΥΜΜΕΤΕΧΟΥΝ ΣΤΗΝ ΔΙΑΔΙΚΑΣΙΑ ΟΡΓΑΝΩΜΕΝΗΣ ΑΠΟΜΑΚΡΥΝΣΗΣ ΠΛΗΘΥΣΜΟΥ**

### **Α} ΤΜΗΜΑ ΔΗΜΟΤΙΚΗΣ ΑΣΤΥΝΟΜΙΑΣ**

Είναι αρμόδια για την τήρηση των διατάξεων που αφορούν τους οργανωμένους από τους Δήμους και Κοινοότητες χώρους προσωρινής εγκατάστασης μετακινούμενων πληθυσμιακών ομάδων . Συμμετέχει στην εφαρμογή των σχεδίων πολιτικής προστασίας .

**Β) ) Δ/ΝΣΗ ΚΑΘΑΡΙΟΤΗΤΑΣ ΑΝΑΚΥΚΛΩΣΗΣ ΚΑΙ ΠΡΑΣΙΝΟΥ** , που περιλαμβάνει ειδικότερα τις παρακάτω διοικητικές ενότητες : α) Τμήμα Καθαριότητας και Ανακύκλωσης β) Τμήμα Συντήρησης Χώρων Πρασίνου Είναι αρμόδια για τον εκ των προτέρων ορισμό του απαιτούμενου προσωπικού που θα μεταβεί στους χώρους συγκέντρωσης και καταυλισμού των πληγέντων . Για τα διαθέσιμα μέσα για την άμεση κινητοποίηση των υπολοίπων υπηρεσιών .

### **Γ} ΔΙΕΥΘΥΝΣΗΣ ΔΙΟΙΚΗΤΙΚΩΝ ΥΠΗΡΕΣΙΩΝ & ΔΙΕΥΘΥΝΣΗΣ Κ.Ε.Π**

**ΤΜΗΜΑ ΑΝΘΡΩΠΙΝΟΥ ΔΥΝΑΜΙΚΟΥ** Είναι αρμόδια για την σύσταση κλιμακίων υποδοχής των πολιτών στους χώρους συγκέντρωσης και καταυλισμού σε συνεργασία με τις δομές των κοινωνικών υπηρεσιών του Δήμου . Για την μετεγκατάσταση των υπηρεσιών της σε άλλο χώρο σε περίπτωση εκκένωσης του Δημαρχείου ή των Δημοτικών καταστημάτων ανά Δημοτική Ενότητα. Είναι αρμόδια για την καταγραφή των πολιτών που επιθυμούν ,σε περίπτωση οργανωμένης απομάκρυνσης πολιτών από επικείμενη καταστροφή ,να απομακρυνθούν αλλά δεν διαθέτουν δικά τους μέσα ή χρειάζονται ειδική φροντίδα για την μετακίνησή τους { ασθενείς , άτομα με κινητικά προβλήματα κλπ}

Στοιχεία για καταγραφή :

Όνοματεπώνυμο, Διεύθυνση , κινητό τηλέφωνο, αριθμός ατόμων, άτομα με ειδική φροντίδα

### **Γ}ΔΙΕΥΘΥΝΣΗ ΟΙΚΟΝΟΜΙΚΩΝ ΥΠΗΡΕΣΙΩΝ**

### **ΤΜΗΜΑ ΠΡΟΜΗΘΕΙΩΝ ΤΜΗΜΑ ΤΑΜΕΙΟΥ**



Πρέπει να γίνει μελέτη για τα υλικά και τον εξοπλισμό που θα απαιτηθεί για αξιοπρεπή διαβίωση των πληγέντων σε σχέση με τις οικονομικές δυνατότητες του Δήμου : Ο εξοπλισμός και τα υλικά που θα απαιτηθούν για την οργάνωση των χώρων καταφυγής είναι τα ακόλουθα :

- ✓ Σκηνές
- ✓ Στρώματα και κρεβάτια
- ✓ Κουβέρτες, μαξιλάρια και σεντόνια
- ✓ Τραπέζια
- ✓ Καρέκλες
- ✓ Χημικές τουαλέτες
- ✓ Παροχή νερού
- ✓ Φωτισμός δημόσιου χώρου
- ✓ Παροχή ηλεκτρικού ρεύματος
- ✓ Παροχή τηλεπικοινωνιακής υποδομής (δίκτυα, κοινόχρηστα τηλέφωνα) ➤ Συλλογή και αποκομιδή απορριμμάτων
- ✓ Ρουχισμός (επικουρικά)
- ✓ Προσωπικά είδη και γραφική ύλη

**Δ } ΤΜΗΜΑ ΑΓΡΟΤΙΚΗΣ ΠΑΡΑΓΩΓΗΣ** Είναι αρμόδιο για την επικοινωνία και την καταγραφή στοιχείων για ζημιές σχετικά με τους Αγρότες ή κτηνοτρόφους . Απομάκρυνση αδέσποτων και Διάσωση εγκλωβισμένων ζώων .

**Ε } ΔΙΕΥΘΥΝΣΗ ΤΕΧΝΙΚΩΝ ΥΠΗΡΕΣΙΩΝ** Είναι αρμόδια για την σχεδίαση και την εκ των προτέρων επιλογή όλων των χώρων συγκέντρωσης του πληθυσμού , για την δημιουργία καταυλισμών για την κατασκευή των αναγκαίων υποδομών που θα εξασφαλίσουν την υποδοχή και ασφαλή διαμονή των πληγέντων, για τη χορήγηση σχεδιαγραμμάτων και χαρτών για τους χώρους συγκέντρωσης και καταυλισμού πληγέντων , την επισήμανση ασφαλών δρομολογίων και προσπελάσιμων οδών σε περιπτώσεις έκτακτης ανάγκης συνεργασία με την Δημοτική Αστυνομία.

**Ζ) ΤΜΗΜΑ ΔΙΚΤΥΩΝ ΤΗΛΕΠΙΚΟΙΝΩΝΙΩΝ ΚΑΙ ΥΠΟΣΤΗΡΙΞΗΣ ΕΞΟΠΛΙΣΜΟΥ** Είναι αρμόδιο για τις ανακοινώσεις, τα δελτία τύπου , για το site του Δήμου .

**Η) Δ/ΝΣΗ ΚΟΙΝΩΝΙΚΗΣ ΠΡΟΣΤΑΣΙΑΣ** Είναι αρμόδια για τον εκ των προτέρων ορισμό του απαιτούμενου προσωπικού που θα μεταβεί στους χώρους συγκέντρωσης και καταυλισμού των πληγέντων σε συνεργασία με την Διοίκηση και την άμεση κινητοποίηση Ιατρικού και νοσηλευτικού προσωπικού σε συνεργασία με το Ε.Κ.Α.Β και τις νοσοκομειακές μονάδες της περιοχής. Επίσης θα μπορούσε να συμβάλλει στην ψυχολογική υποστήριξη των ατόμων σε μια οργανωμένη απομάκρυνση πολιτών.

**Θ) Η ΑΝΤΙΣΤΟΙΧΗ ΔΗΜΟΤΙΚΗ ΚΟΙΝΟΤΗΤΑ Ή ΕΝΟΤΗΤΑ** Με επικεφαλής τον/την Πρόεδρο της Δημοτικής Ενότητας θα συντονιστούν για τις δράσεις που πρέπει να γίνουν με τις εμπλεκόμενες υπηρεσίες του Δήμου.

**Ι} ΑΠΟΚΕΝΤΡΩΜΕΝΕΣ ΥΠΗΡΕΣΙΕΣ** Θα ακολουθήσουν τις οδηγίες του Γενικού Γραμματέα που θα τους δοθούν από το Επιχειρησιακό κέντρο του Δήμου

### **ΟΡΓΑΝΩΣΗ –ΕΠΙΜΕΡΟΥΣ ΔΡΑΣΕΙΣ**

Η Πολιτική Προστασία κρίνει ότι απαραίτητα πρέπει να δημιουργηθούν στο χώρο στον οποίο θα λάβει χώρα η οργανωμένη εκκένωση:

1. Ένα συντονιστικό κέντρο .

2. Ένας ή περισσότεροι, σταθμοί παροχής Α' Βοηθειών για τους πολίτες που απομακρύνονται .

3. Σταθμοί πληροφόρησης των πολιτών κατά μήκος της ή των διαδρομών που θα χρησιμοποιηθούν για την απομάκρυνσή τους, σε κομβικά σημεία, για να κατευθύνουν τα οχήματα και τους πολίτες προς τους προεπιλεγμένους χώρους συγκέντρωσης.

4. Δίκτυο τηλεπικοινωνιών για την άμεση και απρόσκοπτη επικοινωνία όλων των εμπλεκόμενων στην υλοποίηση της απομάκρυνσης του πληθυσμού.

5. Η απομάκρυνση του πληθυσμού θα γίνει και με την συνδρομή λεωφορείων που θα διαθέσει η Περιφέρεια ή αν βρεθούν άμεσα ιδιώτες, οι οποίοι θα έχουν δηλώσει εκ των προτέρων ότι επιθυμούν να συμμετέχουν στη δράση αυτή.

6. Ο Δήμος θα συνδράμει στην υλοποίηση της απομάκρυνσης του πληθυσμού με (1) λεωφορείο και δύο (2) ειδικά διαμορφωμένα οχήματα μεταφοράς Α.Μ.Ε.Α.

7. Η Ελληνική Αστυνομία με την συνδρομή και της Δημοτικής Αστυνομίας, Θα ελέγξουν αν υπάρχει ο απαραίτητος χρόνος για όσους κατοίκους αρνούνται να φύγουν, να καταγραφούν ή να προσπαθήσει να τους πείσει να απομακρυνθούν για λόγους προστασίας τους.

8. Η τροχαία θα μεριμνήσει ώστε να χρησιμοποιηθούν οι προεπιλεγμένοι οδοί για την απομάκρυνση του πληθυσμού.

9. Η Εκκλησία θα συνδράμει με την υλοποίηση της δράσης « γρήγορο χτύπημα» από τα καμπαναριά των εκκλησιών, ώστε άμεσα ο κόσμος να καταλάβει ότι βρίσκεται σε κίνδυνο.

10. Η ενημέρωση των δημοτών θα γίνεται με κάθε δυνατό τρόπο αναλόγως των συνθηκών που επικρατούν. {δελτία τύπου, ανακοινώσεις στα ΜΜΕ, αναρτήσεις στην ιστοσελίδα του Δήμου κλπ}

Για τις παραπάνω δράσεις είναι απαραίτητος εξοπλισμός, ο οποίος υπάρχει ήδη διαθέσιμος ή είναι στις υποχρεώσεις του Δήμου να προμηθευτεί και να φυλάσσεται σε χώρο ασφαλή, με εύκολη και γρήγορη πρόσβαση, για την έγκαιρη μεταφορά αλλά και ανάπτυξή του στο χώρο που χρειάζεται.

Από το Γραφείο Τύπου θα δίνονται πληροφορίες στους δημότες για την εξέλιξη του σεισμού, την οργανωμένη απομάκρυνση, την αποφυγή πανικού, την αποσυμφόρηση της κυκλοφορίας, τους χώρους καταφυγής, τους σταθμούς Α΄ Βοηθειών μέσω του τμήματος Διοικητικής Μέριμνας και των Κ.Ε.Π. Η Δ/ση Προγραμματισμού θα φροντίζει για τις αναρτήσεις στο site του Δήμου και των Δελτίων Τύπου που θα εκδίδει η Πολιτική Προστασία.

### **Επικοινωνία με τους πολίτες**

Η συνεργασία των πολιτών και η ενεργή συμμετοχή τους είναι σημαντική για την επιτυχία του σχεδίου Απομάκρυνσης. Αυτό επιτυγχάνεται με την αποτελεσματική επικοινωνία : Πριν την καταστροφή - ενημέρωση, συμμετοχή σε εθελοντικές ομάδες, συμμετοχή στις ασκήσεις αλλά και κατά την εφαρμογή του Σχεδίου Απομάκρυνσης

Δημιουργία μόνιμου τηλεφωνικού κέντρου με εύκολο 4ψηφιο αριθμό κλήσης που θα μπορεί να εξυπηρετεί και σταθερά και κινητά τηλέφωνα προκειμένου να ενημερώνει τους πολίτες όταν υπάρχει κατά και μετά την καταστροφή, μπλοκάρισμα τηλεπικοινωνιών που ενισχύει το αίσθημα ανησυχίας και πανικού των πολιτών.

### **Διαθέσιμα οχήματα:**

Οχήματα διακίνησης προσωπικού  
Οχήματα διακίνησης υλικών  
Οχήματα επί τόπου διακίνησης υλικών  
Οχήματα καθαρισμού και αποκομιδής

### **Κύριες οδοί διαφυγής Κρίσιμες Διαδρομές**

Προκειμένου να φτάσουν πολύ γρήγορα τα οχήματα που θα χρησιμοποιηθούν για την απομάκρυνση των πολιτών από τους χώρους συγκέντρωσης στους χώρους καταυλισμού πρέπει να προσδιοριστούν κρίσιμες διαδρομές όπου θα εφαρμοστούν μέτρα που θα διασφαλίζουν την ταχύτερη κίνηση των οχημάτων και την αποτελεσματική εφαρμογή του σχεδίου Απομάκρυνσης. Πρέπει να σχεδιαστούν όλες οι εναλλακτικές διαδρομές που θα συνδέουν τους χώρους συγκέντρωσης με τους χώρους καταυλισμού. {πρέπει να γίνει ειδικός χάρτης με τα σημεία και υπολογισμοί για την συντομότερη μεταξύ των εναλλακτικών διαδρομών – χρονοαπόσταση, εννοείται ότι για την εκτίμηση των συντομότερων διαδρομών δεν ισχύουν οι υφιστάμενες μονοδρομήσεις } Πρέπει σαν πρώτο βήμα να εντοπίζονται τα αρχικά σημεία που είναι συγκεντρωμένα τα οχήματα που θα

χρησιμοποιηθούν από το Δήμο, τα οχήματα της Αστυνομίας , της Πυροσβεστικής , του ΕΚΑΒ, των Εθελοντικών Σωμάτων Θα έχουν προηγηθεί τα μνημόνια ενεργειών με τις αρμόδιες υπηρεσίες.

### **Μέτρα κυκλοφοριακής διαχείρισης**

**Πρώτο και σημαντικό βήμα :** ο χρόνος απόκρισης του μηχανισμού πρέπει να είναι ελάχιστος.

**Δεύτερο βήμα :** Πρέπει να υπάρξουν μέτρα απαγορευτικού τύπου , γιατί η ψυχολογία των πολιτών κατά την εκδήλωση καταστροφών τους παρακινεί να βγουν στο δρόμο για να πάει σπίτι του, με το ιδιωτικό του μέσο μεταφορά. Χωρίς να έχει πληροφόρηση για το τι πραγματικά συμβαίνει , θέτοντας έτσι και τον εαυτό του σε κίνδυνο αλλά προκαλώντας συγχρόνως κυκλοφοριακή συμφόρηση που δυσκολεύει την κίνηση των οχημάτων για την διαχείριση της καταστροφής.

**Τρίτο βήμα:** Διασφάλιση απρόσκοπτης κυκλοφορίας των οχημάτων μετακίνησης και διάσωσης των πολιτών .

**Τέταρτο βήμα:** Εκκένωση των κρίσιμων διαδρομών από την κυκλοφορία σε πολύ λίγο χρόνο και απαγόρευση εισόδου νέας κυκλοφορίας στις κρίσιμες διαδρομές.

**Πέμπτο βήμα:** Καλά πληροφορημένοι πολίτες. Συνεχής ενημέρωση των πολιτών με κάθε μέσο για την καταγραφή των ζημιών , τα έκτακτα μέτρα περιορισμού της κυκλοφορίας για την αντιμετώπιση της καταστροφής.

**Έκτο βήμα:** Ενημέρωση των εποχούμενων πολιτών και των μόνιμων κατοίκων ώστε να συνεργάζονται για τις διαδρομές που πρέπει να ακολουθήσουν , τους δρόμους που πρέπει να εκκενώσουν και τις εναλλακτικές διαδρομές που πρέπει να ακολουθήσουν.

**Έβδομο βήμα:** Για την κάλυψη αυτής της αν

### **ΔΙΑΔΡΟΜΕΣ ΠΡΟΣ ΠΛΗΓΕΙΣΕΣ ΠΕΡΙΟΧΕΣ**

Βήμα πρώτο: Εντοπισμός σημείων που πρέπει να παρέμβουν στις πληγείσες περιοχές σε ελάχιστο χρόνο.

Βήμα δεύτερο : Σωστή και έγκαιρη πληροφόρηση για τα σημεία που έγιναν ζημιές.

Βήμα τρίτο : Αποστολή δίκυκλων για αναγνώριση ζημιών με κατάλληλα άτομα .

Βήμα τέταρτο : Εφαρμογή μέτρων διαχείρισης κυκλοφοριακής ροής .

Βήμα πέμπτο : Απόδοση σταδιακά στην κυκλοφορία μόλις ενημερώσουν τα αρμόδια συνεργεία τις κρίσιμες διαδρομές μέσα στην πληγείσα περιοχή.

### **ΟΧΗΜΑΤΑ ΔΗΜΟΥ**

Για την διασφάλιση της ταχύτερης δυνατής διακίνησης των οχημάτων που μεταφέρουν και εξυπηρετούν τις ομάδες μεταξύ των διαφόρων σημείων που επιχειρούν και για την αποτελεσματικότερη εφαρμογή του σχεδίου είναι απαραίτητη η τοποθέτηση εκ των προτέρων Συντονιστή , Τα οχήματα που απαιτούνται για την εφαρμογή του σχεδίου Απομάκρυνσης είναι κυρίως επιβατικά μεγάλης χωρητικότητας, όπως λεωφορεία και πούλμαν. Σε κάποιες περιπτώσεις μπορούν να χρησιμοποιηθούν και οχήματα μικρής χωρητικότητας επικουρικά με τα ασθενοφόρα και τα οχήματα της αστυνομίας, αν αυτά δεν επαρκούν για να διακινήσουν το πλήθος των ασθενών & τραυματιών. Ανάλογα με το πλήθος του πληθυσμού που πρέπει να απομακρυνθεί και τη χρονική διάρκεια εφαρμογής του σχεδίου θα πρέπει να εξευρεθούν τα αντίστοιχα οχήματα. Με συνδρομή των ΚΤΕΛ , που θα κληθεί να θέσει τα λεωφορεία της στη διάθεση του Δήμου , των υπηρεσιακών λεωφορείων του Στρατού και της Αστυνομίας, ενώ θα πρέπει να υπάρχει μέριμνα ώστε να χρησιμοποιηθούν πρόσθετα ιδιωτικά οχήματα, όπως τουριστικά και σχολικά λεωφορεία (όταν δεν λειτουργούν για τα σχολεία) Για την ετοιμότητα των στόλων αυτών στο πλαίσιο σχεδίου απαιτείται η έγκαιρη διεξαγωγή σχετικών διαπραγματεύσεων και η σύναψη αντίστοιχων συμβάσεων ή συμφωνιών του Δήμου με τους αντίστοιχους φορείς που αναφέρονται παραπάνω.

### **ΕΦΟΔΙΑΣΜΟΣ ΟΧΗΜΑΤΩΝ**

Τα οχήματα που μετέχουν στην οργανωμένη απομάκρυνση πολιτών και στη διαχείριση των καταστροφών μπορεί να χρειαστεί να εφοδιαστούν με πρόσθετο ειδικό εξοπλισμό, πέραν του εξοπλισμού που θα διαθέτουν. Για το λόγο αυτό θα πρέπει να υπάρχουν συγκεκριμένα σημεία (αποθήκες) κατά προτίμηση όπου θα βρίσκεται εκ των προτέρων ο ειδικός αυτός εξοπλισμός { οι χώροι αυτοί θα ενταχθούν στους χάρτες στις κρίσιμες διαδρομές} Ανεφοδιασμός των οχημάτων με καύσιμα λόγω εκτέλεσης πολλών δρομολογίων. Για το σκοπό αυτό απαιτείται να έχει ληφθεί μέριμνα ώστε να υπάρχει «ανοικτός πιστωτικός λογαριασμός» με τα πρατήρια καυσίμων της περιοχής του Δήμου μας.

### **ΧΩΡΟΙ ΣΥΓΚΕΝΤΡΩΣΗΣ ΣΕ ΟΛΟΥΣ ΤΟΥΣ ΟΙΚΙΣΜΟΥΣ**



Για να εκκενωθούν όμως σωστά οι οικισμοί έχουν καθοριστεί χώροι συγκέντρωσης των κατοίκων και όσων βρίσκονται στην περιοχή .

Σε αυτούς συγκεντρώνονται κατόπιν σχετικής ενημέρωσης (με κάθε πρόσφορο μέσω, πχ ΜΜΕ, πόρτα-πόρτα, τηλέφωνα, SMS, ανακοινώσεις) οι άνθρωποι της περιοχής, για να μεταφερθούν κατόπιν, οργανωμένα, σε ασφαλείς χώρους.

Οι παρακάτω δεν είναι λοιπόν χώροι στους οποίους θα σωθεί κάποιος αν παραμείνει, αλλά οι χώροι που οι άνθρωποι της περιοχής πρέπει αν συγκεντρωθούν, σε περίπτωση καταστροφικής πυρκαγιάς κατόπιν εντολής αρμοδίων, για να τους μεταφέρουν σε ασφαλή σημεία.

Το σχέδιο προβλέπει αναλυτικά ανά δημοτική ενότητα χώρους συγκέντρωσης, καθώς και δρόμους προσπέλασης. Συγκεκριμένες ενέργειες, σημεία συγκέντρωσης ακόμη και δρόμους διαφυγής ανά δημοτική ενότητα για την ασφαλή απομάκρυνση του πληθυσμού σε περίπτωση πυρκαγιάς στην πόλη.

Οι Χώροι Συγκέντρωσης απέχουν απόσταση το πολύ 250 μέτρα από κάθε κατοικημένο σημείο ώστε οι πολίτες να μπορούν να πάνε εκεί με τα πόδια σε ελάχιστο χρόνο.

Η μετάβαση με τα πόδια είναι απαραίτητη για να μην χρησιμοποιηθούν ιδιωτικά μεταφορικά μέσα που θα δυσκολέψουν την κίνηση των οχημάτων και θα εκνευρίσουν και θα πανικοβάλουν τους πολίτες.

Στον πανικό των πρώτων στιγμών κανείς δεν θα μπορεί να ακολουθήσει μακρινές και πολύπλοκες διαδρομές για να φτάσει σε ασφαλές μέρος, αλλά θα μείνει εκεί όπου θαρρεί ότι είναι ασφαλής, όσο το δυνατόν πιο κοντά στο σπίτι του.

Οι δρόμοι που θα καθοριστούν πρέπει να είναι διασφαλισμένο ότι σε περίπτωση σεισμού δεν θα αποκλειστούν.

### **ΧΩΡΟΙ ΚΑΤΑΦΥΓΗΣ**

Στους Χώρους Καταφυγής θα υπάρχει τουλάχιστο ένα εντεταλμένο στέλεχος του Σχεδίου.

Οι χώροι αυτοί είναι δημόσιοι αν και σε κάποιες περιοχές μπορεί να υπάρξουν και εναλλακτικοί χώροι.

Μπορούν να χρησιμοποιηθούν πλατείες, πάρκα, χώροι πρασίνου, κοινόχρηστοι χώροι, αθλητικές εγκαταστάσεις, προαύλια χώρων εκπαίδευσης, προαύλια εκκλησιών, ελεύθερα οικόπεδα κ.α.

Οι περιοχές που θα χρησιμοποιηθούν δεν πρέπει να επηρεάζουν τις βασικές λειτουργίες της πόλης {σχολεία , άθληση ακόμα και ψυχαγωγία}

Μπορεί όμως να χρησιμοποιηθούν αρχικά ως χώροι καταφυγής και στη συνέχεια ως χώροι καταυλισμού γιατί δεν θα απαιτηθεί η μετακίνηση των πολιτών.

Μεγάλοι χώροι καταυλισμού : περιλαμβάνουν συνήθως 100 έως 250 καταλύματα.

Μικροί χώροι καταυλισμού : 20-100 καταλύματα

Μικροί χώροι καταυλισμού από οικογένειες κοντά στις οικίες τους : 1 -20 καταλύματα

Η Τεχνική Υπηρεσία του Δήμου θα κάνει τον υπολογισμό της διαθέσιμης έκτασης του κάθε χώρου. Αν χρησιμοποιούνται σκηνές η διάρκεια παραμονής των κατοίκων στους χώρους καταυλισμού δεν πρέπει να υπερβαίνει συνήθως τους τρεις μήνες. Παράταση μπορεί να ληφθεί μέχρι και εννέα μήνες μόνο κάτω από ειδικές συνθήκες . Πρέπει να βρίσκονται μέσα στον αστικό χώρο και να εξυπηρετούν τους κατοίκους που βρίσκονται σε ακτίνα 250 μέτρων γύρω από αυτούς ώστε η μετάβαση να γίνεται με τα πόδια και να μην επιβαρύνεται το οδικό δίκτυο. Η προτεινόμενη διάρκεια παραμονής, με βάση την οποία καθορίζεται και η απαιτούμενη υποδομή των χώρων, είναι από λίγες ώρες μέχρι δύο ημέρες. Περισσότερο από δύο ημέρες, πρέπει να υπάρχουν χώροι που διαθέτουν κατάλληλη υποδομή και οργάνωση Πρέπει να απέχουν από κτίρια που βρίσκονται τριγύρω τους απόσταση τουλάχιστον ίση με το μισό του ύψους τους και να μην κινδυνεύουν οι πολίτες από πτώσεις στύλων κλπ.

### **Χώροι καταυλισμού**

Σαν Χώροι Καταυλισμού ορίζονται όσοι από τους Χώρους Καταφυγής μπορούν να φιλοξενήσουν από 50 κατοίκους και πάνω ο καθένας (ελάχιστο όριο «βιωσιμότητας» για κάθε χώρο ). Μπορούν να χρησιμοποιηθούν πλατείες, πάρκα, χώροι πρασίνου, κοινόχρηστοι χώροι, αθλητικές εγκαταστάσεις, προαύλια χώρων εκπαίδευσης, προαύλια εκκλησιών, ελεύθερα οικόπεδα κ.α. Οι χώροι αυτοί δεν πρέπει να καλύπτουν σημαντικές λειτουργίες {πχ σχολεία} γιατί δεν πρέπει να εμποδίζουν την λειτουργία τους. Στους Χώρους Καταυλισμού Σκηνών θα εγκατασταθούν σκηνές όπου θα στεγαστεί αρχικά ο πληθυσμός Η διαμονή στις σκηνές προβλέπεται ολιγοήμερη. Μετεγκατάσταση σε λυόμενα κτίσματα οργανωμένα σε προσωρινούς οικισμούς. Οι Χώροι Καταυλισμού Λυομένων επιλέγεται με κριτήρια :

- ✓ Την συμβατότητα με αξιοπρεπή πρότυπα διαβίωσης, να υπάρχει στέρεο έδαφος, να είναι δίπλα σε δίκτυα υποδομής κλπ.
- ✓ Την σημερινή χρήση και κατάσταση του χώρου (επιλέγονται ελεύθεροι χώροι η χρήση των οποίων δεν είναι ζωτική για τις αστικές λειτουργίες όπως γήπεδα, μεγάλης έκτασης ελεύθεροι χώροι χωρίς φυσικά εμπόδια κ.λ.π)

Όσοι από τους Χώρους Καταυλισμού δεν προβλέπονται για τα λυόμενα επιλέγονται σαν Χώροι Καταυλισμού Σκηνών.

Η διακίνηση του πληθυσμού από τους Χώρους Καταφυγής προς τους Χώρους Καταυλισμού κάθε είδους θα γίνει με μέσα επιλογής του Δήμου και σε κατάλληλο χρόνο. Τα μέσα που θα χρησιμοποιηθούν είναι τα οχήματα μεταφοράς και φορτηγά για την μεταφορά των προσωπικών ειδών που θα έχουν μαζί τους στις σκηνές οι φιλοξενούμενοι πολίτες. Πρέπει η αποστολή του κατάλληλου εξοπλισμού από τις αντίστοιχες αποθήκες μέχρι τους Χώρους Καταυλισμού να γίνει το ταχύτερο δυνατό. Η διακίνηση από τους Χώρους Καταφυγής προς τους Χώρους Καταυλισμού Σκηνών πρέπει να αρχίσει σταδιακά από την εκδήλωση της καταστροφής υπό την προϋπόθεση τι η διακίνηση αυτή δεν θα παρεμποδίζει την διακίνηση οχημάτων πρώτης ανάγκης (πυροσβεστικά οχήματα για την κατάσβεση πυρκαγιών και ασθενοφόρα για την διάσωση τραυματιών). Θα γίνουν χάρτες από την Τεχνική Υπηρεσία που θα παριστάνονται οι χώροι με καταυλισμούς σκηνών και Λυομένων.

### **ΧΩΡΟΙ ΚΡΙΣΙΜΩΝ ΛΕΙΤΟΥΡΓΙΩΝ ΠΟΛΗΣ -ΧΩΡΟΙ ΔΙΑΧΕΙΡΙΣΗΣ ΚΑΤΑΣΤΡΟΦΩΝ**

Χαρακτηρίζονται οι χώροι εκείνοι, δημόσιοι και ιδιωτικοί, όπου έχουν έδρα οι φορείς που συμμετέχουν στο σχέδιο Απομάκρυνσης, χώροι παροχής περίθαλψης και υπηρεσιών υγείας.

- Οι έδρες των δημοτικών καταστημάτων σε όλες τις Δημοτικές Ενότητες.
- Τα Αστυνομικά Τμήματα
- Ο σταθμός της Πυροσβεστικής Καρδίτσας,

### **Χώροι μετεγκατάστασης υπηρεσιών**

Οι χώροι αυτοί θα πρέπει να είναι σε κεντρικά σημεία ώστε να μπορούν να εξυπηρετήσουν άμεσα ☺ Μπορεί να είναι προαύλια των δημοτικών καταστημάτων.

☺ Ελεύθεροι χώροι κοντά στα δημοτικά καταστήματα

### **Χώροι Παροχής Βοήθειας**

Κέντρα κινητών ιατρικών παροχής βοήθειας για την συγκέντρωση των πληγέντων για άμεση παροχή βοήθειας σε αυτούς και στην συνέχεια επιλογή των σοβαρά τραυματισμένων για την διακομιδή στα νοσοκομεία. Η διάρκεια παραμονής στους χώρους παροχής βοήθειας πρέπει να είναι στον ελάχιστο δυνατό χρόνο, αφορά μόνο την παροχή πρώτων βοηθειών και όχι περίθαλψη.

Οι χώροι αυτοί μπορούν να βρίσκονται μέσα σε χώρους καταφυγής και καταυλισμού.

### **Ειδικές ομάδες**

Κατά το στάδιο της έκτακτης ανάγκης η διαδικασία εκκένωσης των κατοικιών από τις ειδικές ομάδες πληθυσμού (άτομα με ειδικές ανάγκες, ηλικιωμένους κλπ.) παρουσιάζει σημαντικές δυσκολίες. Ανάλογα με την κατηγορία της ειδικής ομάδας (άτομα με ειδικές ανάγκες, ηλικιωμένοι κλπ.) διαφοροποιούνται τόσο η φύση των δυσκολιών εκκένωσης όσο και οι απαιτούμενες ειδικές συνθήκες διαβίωσης της ομάδας αυτής σε περίπτωση μετεγκατάστασης. Γενικά πάντως οι δυσκολίες εκκένωσης και μετεγκατάστασης των παραπάνω ομάδων μπορούν να συνοψιστούν ως εξής:

Δυσκολίες μετακίνησης -αδυναμία

Ειδικό ωράριο διατροφής και ειδική σύνθεση τροφών

Συχνή ιατρική παρακολούθηση

Αυξημένες απαιτήσεις σε συνθήκες καθαριότητας και υγιεινής

Αυξημένη ευαισθησία σε δυσμενείς περιβαλλοντικές συνθήκες.

Για την άμβλυνση ορισμένων από τις παραπάνω αναφερόμενες δυσκολίες και τη μερική κάλυψη των αντίστοιχων ειδικών αναγκών πρέπει κατά το στάδιο της πρόληψης να προσδιοριστούν τόσο οι χώροι μετεγκατάστασης των ειδικών ομάδων (χώροι αυξημένων προδιαγραφών υγιεινής, ασφάλειας, λειτουργικότητας ως προς τις ανάγκες διαβίωσης κλπ.), όσο και η διαδικασία μεταφοράς των ομάδων προς τους χώρους αυτούς.

### **ΔΙΚΤΥΟ ΤΡΟΦΟΔΟΣΙΑΣ**

Το δίκτυο τροφοδοσίας των πολιτών θα βοηθήσει στην εύρυθμη λειτουργία της τροφοδοσίας και την αποφυγή προβλημάτων, κινδύνων και εντάσεων. Η τροφοδοσία με τροφή θα γίνει στη βάση συμφωνιών με εταιρείες Catering και με αυστηρό έλεγχο ποιότητας από τις αρμόδιες. Η διανομή τροφής θα γίνεται από το προσωπικό των αναδόχων εταιρειών υπό την επίβλεψη των κοινωνικών δομών του Δήμου.

Η διανομή νερού στους καταυλισμούς θα διασφαλιστεί με έκτακτες παροχές – επεκτάσεις του δικτύου μέσω κοινόχρηστων κρουνών (1 κρουνός ανά 2 σκηνές ή 8 άτομα). Η εγκατάσταση του εξοπλισμού θα γίνει από τις αρμόδιες κρατικές επιχειρήσεις και πρέπει να έχει ολοκληρωθεί σε ελάχιστο χρονικό διάστημα, ενώ η διανομή των υπόλοιπων υλικών θα γίνει από υπηρεσίες του Δήμου και θα πρέπει να ολοκληρωθεί τις 2 πρώτες ημέρες από την άφιξη των δικαιούχων πολιτών στους χώρους καταφυγής.

### **ΦΥΛΛΑΔΙΑ ΟΔΗΓΙΩΝ ΓΙΑ ΤΟΥΣ ΚΑΤΟΙΚΟΥΣ**

Αναπόσπαστο κομμάτι του Σχεδίου Οργανωμένης Απομάκρυνσης Πολιτών είναι και η σύνταξη και διανομή φυλλαδίου οδηγιών προς τους κατοίκους σε όλες τις Δημοτικές Ενότητες του Δήμου μας. Εκτός από την πρακτική χρησιμότητα των φυλλαδίων, στόχος είναι και η εξοικείωση των πολιτών με το σχέδιο καθώς και στην ευαισθητοποίησή τους σχετικά με τη συλλογική συμπεριφορά.

### **ΦΥΛΛΑΔΙΟ ΟΔΗΓΙΩΝ ΠΡΟΣ ΤΟΥΣ ΚΑΤΟΙΚΟΥΣ ΤΟΥ ΔΗΜΟΥ ΚΑΡΔΙΤΣΑΣ**

Το φυλλάδιο αυτό έχει σκοπό να σας ενημερώσει σχετικά με τους τρόπους που μπορούμε μαζί να αντιμετωπίσουμε τις φυσικές καταστροφές που μπορεί να συμβούν στην περιοχή μας, όπως δασικές πυρκαγιές, σεισμούς, πλημμύρες κ.ά. Προσπαθήσαμε μέσα στα πλαίσια που καθορίζει η νομοθεσία, κατανοώντας και την ιδιαιτερότητα της περιοχής, να φτιάξουμε ένα Σχέδιο Οργανωμένης Απομάκρυνσης για τους πολίτες και επιμέρους Σχέδια Αντιμετώπισης Εκτάκτων Αναγκών που μπορεί να προκύψουν από μια φυσική καταστροφή. Βασικές αρχές των σχεδίων αυτών είναι :

- Η ελαχιστοποίηση των επιπτώσεων που μπορεί να προκληθούν από μια φυσική καταστροφή, μέσα από προληπτικές δράσεις και μέτρα
- Η συνεργασία των συμπολιτών μας μέσα από ειλικρινή, συστηματική και πλήρη ενημέρωση
- Η πρόληψη όμως απαιτεί τη συμμετοχή σας ώστε όλοι μαζί να θωρακίσουμε την περιοχή μας και να μην ξαναδούμε φαινόμενα καταστροφής.

**Παρακαλούμε να διαβάσετε προσεκτικά το φυλλάδιο αυτό. Θα σας βοηθήσει, πιστεύουμε, στην καλύτερη κατανόηση του προβλήματος και στην σωστή προετοιμασία σας για το οποιοδήποτε ενδεχόμενο καταστροφής.**

Μπορείτε να συνεργαστείτε ενεργά μαζί μας σαν Εθελοντής Πολιτικής Προστασίας.

Τα Σχέδια που ετοιμάσαμε στηρίζονται και στη συμμετοχή εθελοντών που θα στελεχώσουν τις διάφορες ομάδες που θα κληθούν να αντιμετωπίσουν την οποιαδήποτε φυσική καταστροφή είτε πριν εμφανιστεί είτε στη διάρκειά της.

### **ΣΩΜΑ ΕΘΕΛΟΝΤΩΝ**

Για περισσότερες πληροφορίες ή δηλώσεις συμμετοχής μπορείτε να επικοινωνείτε με το τηλέφωνο 2441350703 ή στο site του Δήμου .

**Στην συνέχεια σας δίνουμε οδηγίες για πράγματα που θεωρούμε σημαντικά για την επιτυχή αντιμετώπιση των φυσικών καταστροφών.**

- **Το κυριότερο όλων είναι να κρατήσετε την ψυχραιμία σας.**
- Προσπαθήστε να καθισχύσετε και να εμψυχώσετε όσους βρίσκονται κοντά σας.
- Δεν είστε μόνοι τις στιγμές της καταστροφής, οι γείτονες, οι συμπολίτες σας, οι αρχές είναι έτοιμοι να συνεργαστούν μαζί σας για να αντιμετωπίσετε όλοι μαζί οποιοδήποτε πρόβλημα με βάση δοκιμασμένα σχέδια στα οποία θα έχετε και εσείς αν το έχετε επιλέξει να συμμετέχετε.
- ⌚ Αν κάποιος από την οικογένεια σας, δεν βρίσκεται μαζί σας τη στιγμή της καταστροφής, αναλογιστείτε ότι, εκεί που βρίσκεται, κάποιος άλλος φροντίζει για την ασφάλειά του και την παροχή κάθε δυνατής βοήθειας
- ⌚ Με αυτούς τους τρόπους θα βοηθήσετε και εσείς με τον τρόπο σας και θα μπορέσετε να ενεργήσετε όπως πρέπει για να αντιμετωπίσετε τις συνέπειες του συμβάντος. Πυρκαγιά, Σεισμό, Πλημμύρες κλπ.
- ⌚ Ενημερώστε τα παιδιά σας με ποιο τρόπο αντιμετωπίζουμε τις φυσικές καταστροφές και τι ενέργειες πρέπει να κάνουν ανάλογα την περίπτωση, πυρκαγιά, σεισμός, πλημμύρα ή άλλη φυσική καταστροφή.
- ⌚ Πρέπει πρώτα από όλα να ακολουθούν πιστά τις οδηγίες των γονιών τους και των αρχών. Εξηγήστε τους πως να είναι ψύχραιμα.
- ⌚ Αν σημειωθεί φυσική καταστροφή θα βρεθούν κοντά σας διασώστε με τους οποίους κα θα πρέπει να συνεργαστείτε.
- ⌚ Η αντιμετώπιση φυσικών καταστροφών είναι συλλογική υπόθεση.



Η συνεργασία και η αλληλεγγύη μεταξύ των κατοίκων και των αρχών είναι η απαραίτητη προϋπόθεση για να επιτύχει το σχέδιο Οργανωμένης Απομάκρυνσης

⌚ Μην τρέξετε στο αυτοκίνητό σας, ακόμη και αν θεωρήσετε ότι το σημείο όπου βρίσκεστε τη στιγμή του γεγονότος ,έχει υποστεί ζημιές ή καταστροφές.

⌚ Θέστε εκτός λειτουργίας οποιαδήποτε συσκευή μπορεί να αποτελέσει αιτία βραχυκυκλώματος και πυρκαγιάς.

⌚ Ελέγξτε ότι υπάρχουν αποθηκευμένα σε κεντρικό σημείο του σπιτιού σας κατάλληλα ρούχα και παπούτσια για όλα τα μέλη της οικογένειας σας. Σε αδιάβροχη συσκευασία

⌚ Να υπάρχουν αντίγραφα από: ιατρικά ιστορικά, συμβολαιογραφικές και νομικές πράξεις, αριθμό κοινωνικής ασφάλισης ΑΜΚΑ, αριθμούς τραπεζικών λογαριασμών, αριθμό φορολογικού μητρώου ΑΦΜ, πληροφορίες για αλλεργίες ή χημικές ευαισθησίες που σε αφορούν.

Μην χρησιμοποιείτε ασανσέρ.

⌚ Μόλις βγείτε από το κτίριο, αφού έχετε συγκεντρώσει όλα τα άτομα με τα οποία συγκατοικείτε και τα απαραίτητα είδη πρώτης ανάγκης :

⌚ Κουτί πρώτων βοηθειών ⌚ Ραδιόφωνο που λειτουργεί με μπαταρίες

⌚ Φακό με μπαταρίες ⌚ Μπαταρίες για το φακό και το ραδιόφωνο ⌚ Σπίρτα ⌚ Κεριά ⌚ Νερό ⌚ Μάλλινες κουβέρτες

⌚ Ελέγξτε αν το κουτί πρώτων βοηθειών περιέχει τα απαραίτητα εφόδια.

⌚ Ελέγξτε την ύπαρξη των απαραίτητων φαρμάκων για τα μέλη της οικογένειας σας, καθώς και λουριά για τα κατοικίδια ζώα.

## **ΟΔΗΓΙΕΣ ΑΥΤΟΠΡΟΣΤΑΣΙΑΣ ΠΟΛΙΤΩΝ ΑΠΟ ΚΙΝΔΥΝΟΥΣ ΕΞΑΙΤΙΑΣ ΔΑΣΙΚΩΝ ΠΥΡΚΑΓΙΩΝ ΒΑΣΕΙ ΤΩΝ ΟΔΗΓΙΩΝ ΤΗΣ ΓΕΝΙΚΗΣ ΓΡΑΜΜΑΤΕΙΑΣ ΠΟΛΙΤΙΚΗΣ ΠΡΟΣΤΑΣΙΑΣ**

### **Αν βρίσκεστε στην ύπαιθρο**

- Μην καίτε σκουπίδια ή ξερά χόρτα και κλαδιά κατά τους θερινούς μήνες.
- Μην ανάβετε υπαίθριες ψησταριές στα δάση ή σε χώρους που υπάρχουν ξερά χόρτα το καλοκαίρι.
- Αποφύγετε εργασίες που ενδέχεται να προκαλέσουν πυρκαγιά (π.χ. ηλεκτροκολλήσεις, χρήση τροχού ή άλλου εργαλείου που δημιουργεί σπινθήρες).
- Μην πετάτε αναμμένα τσιγάρα.
- Μην αφήνετε τα σκουπίδια στο δάσος. Υπάρχει κίνδυνος ανάφλεξης.
- Σεβαστείτε τα απαγορευτικά πρόσβασης σε περιόδους υψηλού κίνδυνου.

### **Αν το σπίτι σας βρίσκεται μέσα ή κοντά σε δάσος**

Δημιουργείστε μια αντιπυρική ζώνη γύρω από το σπίτι καθαρίζοντας σε ακτίνα τουλάχιστον 10 μέτρων τα ξερά χόρτα και φύλλα, τις πευκοβελόνες και τα κλαδιά.

- Κλαδέψτε τα δένδρα μέχρι το ύψος των 3 μέτρων, ανάλογα με την ηλικία και την κατάστασή τους.
- Απομακρύνετε τα ξερά κλαδιά από τα δένδρα και τους θάμνους.
- Μην αφήνετε τα κλαδιά των δένδρων να ακουμπούν στους τοίχους, τη στέγη και τα μπαλκόνια του σπιτιού.

Κλαδέψτε τα αφήνοντας απόσταση τουλάχιστον 5 μέτρων από το σπίτι.

▪ Αραιώστε τη δενδρώδη βλάστηση έτσι ώστε τα κλαδιά του ενός δένδρου να απέχουν τουλάχιστον 3 μέτρα από τα κλαδιά του άλλου. Για ακόμη μεγαλύτερη προστασία απομακρύνουμε τη δενδρώδη και θαμνώδη βλάστηση γύρω από το κτίσμα σε απόσταση τουλάχιστον 10 μέτρων εφόσον οι εργασίες καθαρισμού της φυσικής βλάστησης που επιβάλλονται για την προστασία των κτιρίων δεν προσκρούουν σε καμία περίπτωση στις διατάξεις της δασικής νομοθεσίας.

- Μην τοποθετείτε πλαστικές υδρορροές ή σωλήνες στους τοίχους του σπιτιού.
- Μην τοποθετείτε παραθυρόφυλλα από εύφλεκτα υλικά στα παράθυρα και τις μπαλκονόπορτες.
- Φροντίστε ώστε τα καλύμματα στις καμινάδες και τους αεραγωγούς του σπιτιού να είναι από άφλεκτο υλικό

ώστε να μην διεισδύσουν σπινθήρες.

- Μην αποθηκεύετε εύφλεκτα αντικείμενα κοντά στο σπίτι.
- Τοποθετείτε τα καυσόξυλα σε κλειστούς και προφυλαγμένους χώρους.
- Μην κατασκευάζετε ακάλυπτες δεξαμενές καυσίμου κοντά στο σπίτι.
- Προμηθευτείτε τους κατάλληλους πυροσβεστήρες και φροντίστε για τη συντήρησή τους.
- Εξοπλιστείτε με σωλήνα ποτίσματος με μήκος ανάλογο της περιοχής που θέλετε να προστατεύσετε.

▪ Εξοπλιστείτε με μια δεξαμενή νερού, μια απλή αντλία που λειτουργεί χωρίς ηλεκτρικό ρεύμα και ένα σωλήνα νερού.

### **Μόλις αντιληφθείτε μια πυρκαγιά**

**Τηλεφωνήστε ΑΜΕΣΩΣ στην Πυροσβεστική Υπηρεσία (τηλ.199)** και δώστε σαφείς πληροφορίες για:

- την τοποθεσία και το ακριβές σημείο που βρίσκεται,
- την τοποθεσία, το ακριβές σημείο και την κατεύθυνση της πυρκαγιάς.
- το είδος της βλάβησης που καίγεται.

### **Αν η πυρκαγιά πλησιάζει στο σπίτι σας**

- Διατηρείστε την ψυχραιμία σας.
- Μεταφέρετε όλα τα εύφλεκτα υλικά από τον περίγυρο του κτιρίου σε κλειστούς και προφυλαγμένους χώρους.
- Κλείστε όλες τις διόδους (καμινάδες, παράθυρα, πόρτες κλπ.) έτσι ώστε να μην διεισδύσουν οι καύτρες στο εσωτερικό του σπιτιού.
  - Κλείστε τις παροχές φυσικού αερίου και υγρών καυσίμων μέσα και έξω από το σπίτι.
  - Μαζέψτε τις τέντες στα μπαλκόνια και στα παράθυρα.
  - Διευκολύνετε την πρόσβαση πυροσβεστικών οχημάτων ανοίγοντας την πόρτα του κήπου.
  - Τοποθετείστε σκάλα στην εξωτερική πλευρά του σπιτιού, αντίθετα από την κατεύθυνση της πυρκαγιάς ώστε να υπάρχει η δυνατότητα άμεσης πρόσβασης στη στέγη.
  - Συνδέστε τους σωλήνες ποτίσματος και απλώστε τους ώστε να καλύπτεται η περίμετρος του σπιτιού.
  - Αν η ορατότητα είναι μειωμένη, ανάψτε τα εσωτερικά και τα εξωτερικά φώτα του για να γίνεται ορατό μέσα από τους καπνούς.

### **Μόλις περάσει η πυρκαγιά**

- Βγείτε από το σπίτι και σβήστε αμέσως τις μικροεστίες που απομένουν.
- Ελέγξτε για τουλάχιστον 48 ώρες, ανά τακτά χρονικά διαστήματα, την περίμετρο και τους εξωτερικούς χώρους του σπιτιού για το ενδεχόμενο αναζωπυρώσεων.

### **Αν η πυρκαγιά έχει φτάσει στο σπίτι σας**

- Μην εγκαταλείπετε το κτίριο εκτός αν η διαφυγή σας είναι πλήρως εξασφαλισμένη.
- Μην μπαίνετε μέσα σε αυτοκίνητο. Η πιθανότητα επιβίωσης σε ένα σπίτι κατασκευασμένο από άφλεκτα υλικά είναι πολύ μεγαλύτερη από εκείνη σε ένα αυτοκίνητο που βρίσκεται σε καπνούς και φλόγες.

### **▪ Αν παραμείνετε στο σπίτι:**

- Κλείστε καλά τις πόρτες και τα παράθυρα.
- Φράξτε τις χαραμάδες με βρεγμένα πανιά για να μην μπει μέσα ο καπνός. Απομακρύνετε τις κουρτίνες από τα παράθυρα.
- Μεταφέρετε στο εσωτερικό των δωματίων τα έπιπλα που βρίσκονται κοντά στα παράθυρα και τις εξωτερικές πόρτες.
- Κλείστε τις ενδιάμεσες πόρτες για να επιβραδύνετε την εξάπλωση της πυρκαγιάς.
- Γεμίστε την μπανιέρα, τους νιπτήρες και τους κουβάδες με εφεδρικό νερό. Συγκεντρωθείτε όλοι μαζί σε ένα δωμάτιο.
- Φροντίστε να υπάρχει φακός και εφεδρικές μπαταρίες μαζί σας σε περίπτωση διακοπής ηλεκτρικού ρεύματος.
- Αν το σπίτι σας είναι ξύλινο αναζητείστε καταφύγιο σε κτιστό σπίτι.
- Αν διαταχθεί οργανωμένη απομάκρυνση από την περιοχή ακολουθείστε πιστά τις οδηγίες των Αρχών και τις διαδρομές που θα σας δοθούν.