

## ΑΝΑΡΤΗΤΕΑ ΣΤΟ ΔΙΑΔΙΚΤΥΟ



**ΕΛΛΗΝΙΚΗ ΔΗΜΟΚΡΑΤΙΑ**  
**ΝΟΜΟΣ ΚΑΡΔΙΤΣΑΣ**  
**ΔΗΜΟΣ ΚΑΡΔΙΤΣΑΣ**  
**ΓΡΑΦΕΙΟ ΥΠΟΣΤΗΡΙΞΗΣ ΑΙΡΕΤΩΝ ΟΡΓΑΝΩΝ**  
**ΔΗΜΟΤΙΚΟ ΣΥΜΒΟΥΛΙΟ**

**ΑΡΙΘΜΟΣ ΑΠΟΦΑΣΗΣ 654**

Απόσπασμα από το υπ' αριθ.  
**27/29-12-2011**  
 Πρακτικό Συνεδρίασεως του Δημοτικού  
 Συμβουλίου Δήμου Καρδίτσας

**Αριθ.πρωτ.: 532/11.01.2012**

**ΑΠΟΔΕΙΚΤΙΚΟ ΤΟΙΧΟΚΟΛΛΗΣΗΣ**

Στην Καρδίτσα σήμερα την 5η του μήνα Ιανουαρίου του έτους 2012 και ώρα 13.00 μμ, η υπογεγραμμένη Ζάρρα Σταυρούλα (υπάλληλος Δήμου Καρδίτσας), σύμφωνα με τις διατάξεις του άρθρου 97 του Ν 3463/2006, τοιχοκόλλησα στο προς τούτο προορισμένο μέρος του Δημοτικού Καταστήματος, αντίγραφο της υπ' αριθ. 654/2011 Απόφασης του Δημοτικού Συμβουλίου, που συζητήθηκε στη συνεδρίαση αυτού στις 29/12/2011.

Προς τούτο συντάχθηκε το παρόν αποδεικτικό από τον τοιχοκολλήσαντα και υπογράφεται ως κατωτέρω.

Αυτός που το τοιχοκόλλησε

ΖΑΡΡΑ ΣΤΑΥΡΟΥΛΑ

Οι μάρτυρες

ΜΠΑΚΑΡΟΥ ΑΓΛΑΪΑ  
 ΨΗΜΜΕΝΟΥ ΕΥΑΓΓΕΛΙΑ

ΑΚΡΙΒΕΣ ΑΝΤΙΓΡΑΦΟ  
 Ο ΠΡΟΕΔΡΟΣ

ΑΝΑΣΤΑΣΙΟΥ ΑΠΟΣΤΟΛΟΣ

**ΘΕΜΑ**

**Έγκριση Επιχειρησιακού Προγράμματος του Δήμου Καρδίτσας για την περίοδο 2011 - 2014**

Στην Καρδίτσα σήμερα την **29η του μηνός Δεκεμβρίου του έτους 2011**, ημέρα της εβδομάδος **Πέμπτη και ώρα 7:00 μ.μ.**, στο Δημοτικό Κατάστημα Καρδίτσας και ύστερα από την υπ' αριθ. **20819/23-12-2011** έγγραφη πρόσκληση του Προέδρου του Δημοτικού Συμβουλίου του Δήμου Καρδίτσας, η οποία έγινε σύμφωνα με τους ορισμούς του άρθρου **96 του Ν. 3463/2006** και των άρθρων **67 και 69 του Ν.3852/2010**, συνήλθε σε συνεδρίαση το Δημοτικό Συμβούλιο του Δήμου Καρδίτσας.

<b>ΠΑΡΟΝΤΕΣ</b>	<b>ΑΠΟΝΤΕΣ</b>
1) Αγραφιώτου Ελένη	17)Παπαδημητρίου Χαρίλαος
2) Αναστασίου Απόστολος	18)Σούφλα Ουρανία
3) Αρβανιτάκου Σοφία	19) Τσιούκης Λάμπρος
4) Γούλας Σωτήριος	20)Χλαπάνας Ηλίας
5) Ευαγγελακόπουλος Βασίλειος	21)Βερίλλης Δομήνικος
6) Ζορμπάς Ιωάννης	22)Γεννάδιος Ιωάννης
7) Καραγιάννης Νικόλαος	23)Καρκαλέτση Θεοδώρα
8) Κατσιαβάρας Θωμάς	24)Ντελής Ιωάννης
9) Κωστόπουλος Δημήτριος	25)Ντούρλιας Δημήτριος
10)Κωτούλας Φίλιππος	26)Τέγος Χρήστος
11)Μπατζιάκας Βασίλειος	27)Γιοβάνης Γεώργιος
12)Μαρκινός Αθανάσιος	28)Μακροστεργίος Αθανάσιος
13)Μουζιούρας Νικόλαος	29)Τσίπρας Εμμανουήλ
14)Μπουραζάνης Αθανάσιος	30)Αρχοντής Δημήτριος
15)Νασιάκου Αλεξάνδρα	31)Τσαντήλας Βασίλειος
16)Παπαγεωργίου Σταύρος	32)Χάρμπας Θωμάς

**ΑΝΑΡΤΗΤΕΑ ΣΤΟ ΔΙΑΔΙΚΤΥΟ**

Το Δημοτικό Συμβούλιο του Δήμου Καρδίτσας αφού βρέθηκε σε νόμιμη απαρτία **(σε σύνολο 33 μελών, παρόντες ήταν 32)**, οι οποίοι αποτελούν και την απόλυτη πλειοψηφία του Σώματος, σύμφωνα με το άρθρο **96 του Ν.3463/2010** «Περί κύρωσης του Δημοτικού & Κοινοτικού Κώδικος»), εισέρχεται στη συζήτηση των αναγραφόμενων στην πρόσκληση θεμάτων της Ημερήσιας Διάταξης, παρόντος του Δημάρχου Καρδίτσας κ. Παπαλού Κωνσταντίνου.

-----

Το Δημοτικό Συμβούλιο μετά από συζήτηση σχετικά με έγκριση του Επιχειρησιακού Προγράμματος του Δήμου Καρδίτσας για την περίοδο 2011 – 2014 και αφού έλαβε υπόψη:

- 1.** Την εισήγηση του αντιδημάρχου κ. Ν. Καραγιάννη, ο οποίος μεταξύ άλλων ανέφερε ότι σύμφωνα με το άρθρο 266 Ν. 3852/2010 και το Π.Δ 89/2011 για το μεσοπρόθεσμο προγραμματισμό των Δήμων εκπονείται πενταετές Επιχειρησιακό Πρόγραμμα, το οποίο εξειδικεύεται κατ' έτος σε ετήσιο Πρόγραμμα Δράσης και Ετήσιο Προϋπολογισμό. Το τεχνικό Πρόγραμμα καταρτίζεται μαζί με το Ετήσιο Πρόγραμμα Δράσης, το οποίο αποτελεί μέρος του και επισυνάπτεται, σε αυτό, ως παράρτημα. Το Επιχειρησιακό Πρόγραμμα συντάχθηκε με διοικητική ευθύνη της αρμόδιας υπηρεσίας προγραμματισμού, συνεργασία των υπηρεσιών και νομικών προσώπων του Δήμου και πέρασε τα στάδια εγκρίσεων και διαβουλεύσεων που ο νόμος ορίζει.
- 2.** Το σχέδιο του Επιχειρησιακού Προγράμματος
- 3.** Την υπ'αριθμ. 518/2011 απόφαση του Δημοτικού Συμβουλίου περί έγκρισης του Στρατηγικού Σχεδίου του Επιχειρησιακού Προγράμματος του Δήμου Καρδίτσας
- 4.** Την υπ'αριθμ. 2/2011 απόφαση της Δημοτικής Επιτροπής Διαβούλευσης, η οποία κατά τη συνεδρίασή της στις 30-11-2011 εξέφρασε προτάσεις και διατύπωσε γνώμες σχετικά με το στρατηγικό σχέδιο του Επιχειρησιακού Προγράμματος
- 5.** Την υπ'αριθμ. 13/2011 απόφαση της Εκτελεστικής Επιτροπής με την οποία εισηγείται στο Δημοτικό Συμβούλιο το σχέδιο του Επιχειρησιακού Προγράμματος του Δήμου Καρδίτσας για την περίοδο 2011 - 2014
- 6.** Τις σχετικές με την κατάρτιση και έγκριση του Επιχειρησιακού Προγράμματος διατάξεις και εγκυκλίου, ήτοι:
  - την παρ. 1 του άρθρου 266, την περιπτ. β' άρθρο 63, την παρ.2<sup>α</sup> του άρθρου 76 του Ν.3852/2010
  - τις διατάξεις του Π.Δ. 185/07 (ΦΕΚ 221/12.09.2007 τεύχος Α') όπως τροποποιήθηκαν με το Π.Δ. 89/2011 (ΦΕΚ 213/29.09.2011 τεύχος Α')
  - την υπ' αριθ. 18183/02.04.2007 (ΦΕΚ 534/13.04.2007 τεύχος Β') απόφαση ΥΠΕΣΔΔΑ όπως τροποποιήθηκε και ισχύει
  - την υπ' αριθμ. 5694/03.02.2011 απόφαση του ΥΠ.ΕΣ.Α&Η.Δ.
- 7.** Τις τοποθετήσεις και απόψεις των δημοτικών συμβούλων, οι οποίες έχουν καταγραφεί στα πρακτικά της συνεδρίασης

**ΑΝΑΡΤΗΤΕΑ ΣΤΟ ΔΙΑΔΙΚΤΥΟ**

**8.** Την επακολουθήσασα ψηφοφορία, κατά την οποία υπέρ του προϋπολογισμού ψήφισαν οι δημοτικοί σύμβουλοι κ.κ Αγραφιώτου, Αναστασίου, Αρβανιτάκου, Γούλας, Ευαγγελακόπουλος, Ζορμπάς, Καραγιάννης, Κατσιαβάρας, Κωστόπουλος, Κωτούλας, Μαρκινός, Μουζιούρας, Μπατζιάκας, Μπουραζάνης, Νασιάκου, Παπαγεωργίου, Παπαδημητρίου, Σούφλα, Τσιούκης, Χλαπάνας, Βερίλλης, Γεννάδιος, Καρκαλέτση, Ντελής και Ντούρλιας, ενώ καταψήφισαν οι κ.κ Τέγος, Γιοβάνης, Μακροστέργιος, Τσίπρας, Αρχοντής, Τσαντήλας και Χάρμπας

**αποφάσισε κατά πλειοψηφία**

Εγκρίνει το Επιχειρησιακό Πρόγραμμα του Δήμου Καρδίτσας για την περίοδο 2011 – 2014, το οποίο έχει ως εξής:

**ΕΠΙΧΕΙΡΗΣΙΑΚΟ ΠΡΟΓΡΑΜΜΑ ΔΗΜΟΥ ΚΑΡΔΙΤΣΑΣ  
ΓΙΑ ΤΗΝ ΠΕΡΙΟΔΟ 2011-2014**

***ΔΗΜΟΣ ΚΑΡΔΙΤΣΑΣ***

**ΔΕΚΕΜΒΡΙΟΣ 2011**

**ΕΠΙΧΕΙΡΗΣΙΑΚΟ ΠΡΟΓΡΑΜΜΑ ΔΗΜΟΥ ΚΑΡΔΙΤΣΑΣ  
ΓΙΑ ΤΗΝ ΠΕΡΙΟΔΟ 2011-2014**

«ΠΕΡΙΓΡΑΦΗ ΤΗΣ ΥΦΙΣΤΑΜΕΝΗΣ ΚΑΤΑΣΤΑΣΗΣ ΚΑΙ ΤΩΝ ΚΡΙΣΙΜΩΝ ΖΗΤΗΜΑΤΩΝ  
ΤΟΠΙΚΗΣ ΑΝΑΠΤΥΞΗΣ»

**ΕΝΟΤΗΤΑ Ι: ΣΤΡΑΤΗΓΙΚΟ ΣΧΕΔΙΟ**

***ΔΗΜΟΣ ΚΑΡΔΙΤΣΑΣ***

**ΝΟΕΜΒΡΙΟΣ 2011**

ΕΙΣΑΓΩΓΗ .....	3
ΚΕΦΑΛΑΙΟ 1.1.: ΣΥΝΟΠΤΙΚΗ ΠΕΡΙΓΡΑΦΗ – ΑΞΙΟΛΟΓΗΣΗ ΤΗΣ ΥΦΙΣΤΑΜΕΝΗΣ ΚΑΤΑΣΤΑΣΗΣ .....	<b>Σφάλμα! Δεν έχει οριστεί σελιδοδείκτης.</b>
1.1.1. Η γενική εικόνα της περιοχής του Δήμου και του Δήμου ως Οργανισμού <b>Σφάλμα! Δεν έχει οριστεί σελιδοδείκτης.</b>	
ΠΡΟΛΟΓΟΣ.....	<b>Σφάλμα! Δεν έχει οριστεί σελιδοδείκτης.</b>
ΠΙΝΑΚΑΣ ΣΥΝΤΟΜΟΓΡΑΦΙΩΝ .....	3
ΕΝΟΤΗΤΑ 1: ΣΤΡΑΤΗΓΙΚΟΣ ΣΧΕΔΙΑΣΜΟΣ .....	6
ΕΙΣΑΓΩΓΗ .....	6
ΚΕΦΑΛΑΙΟ 1.1.: ΣΥΝΟΠΤΙΚΗ ΠΕΡΙΓΡΑΦΗ – ΑΞΙΟΛΟΓΗΣΗ ΤΗΣ ΥΦΙΣΤΑΜΕΝΗΣ ΚΑΤΑΣΤΑΣΗΣ .....	7
1.1.1. Η γενική εικόνα της περιοχής του Δήμου και του Δήμου ως Οργανισμού .....	7
1.1.2. Η περιοχή του Δήμου και οι κάθετες υπηρεσίες στο θεματικό τομέα «Περιβάλλον και ποιότητα ζωής».....	18
1.1.3. Η περιοχή του Δήμου και οι κάθετες υπηρεσίες στο θεματικό τομέα «Κοινωνική Πολιτική, Υγεία, Παιδεία, Πολιτισμός και Αθλητισμός».....	33
1.1.4. Η περιοχή του Δήμου και οι κάθετες υπηρεσίες στο θεματικό τομέα «Τοπική Οικονομία και Απασχόληση».....	49
1.1.5. Το οργανόγραμμα, το εσωτερικό περιβάλλον του Δήμου και οι οριζόντιες υπηρεσίες.....	62
ΚΕΦΑΛΑΙΟ 1.2. ΑΝΑΛΥΣΗ ΑΠΟΤΕΛΕΣΜΑΤΩΝ ΕΦΑΡΜΟΓΗΣ ΜΕΘΟΔΟΥ GOPP (Goal Oriented Project Planning).....	94
1.2.1 Εισαγωγή – Περιγραφή της Μεθόδου .....	94
1.2.2 Αποτελέσματα εφαρμογής της μεθόδου GOPP .....	95

### **ΚΕΦΑΛΑΙΟ 1. 3. ΚΑΘΟΡΙΣΜΟΣ ΤΗΣ ΣΤΡΑΤΗΓΙΚΗΣ ΤΟΥ ΔΗΜΟΥ 98**

#### **ΠΙΝΑΚΑΣ ΣΥΝΤΟΜΟΓΡΑΦΙΩΝ**

ΕΛΣΤΑΤ	Ελληνική Στατιστική Αρχή
ΟΤΑ	Οργανισμός Τοπικής Αυτοδιοίκησης
ΑΕΠ	Ακαθάριστο Εθνικό Προϊόν
ΤΕΙ	Τεχνολογικό Εκπαιδευτικό Ίδρυμα
ΑΕΙ	Ανώτατο Εκπαιδευτικό Ίδρυμα
ΒΙ.ΠΕ	Βιομηχανική Περιοχή
ΟΠΑΑΧ	Ολοκληρωμένη Παρέμβαση Ανάπτυξης Αγροτικού Χώρου
ΕΣΠΑ	Εθνικό Στρατηγικό Πλαίσιο Αναφορά
ΦΕΚ	Φύλλο Εφημερίδας της Κυβέρνησης
ΕΛ.ΑΣ	Ελληνικός Λαϊκός Απελευθερωτικός Στρατός
ΠΑΘΕ	Οδικός άξονας Πατρών-Αθήνας-Θεσσαλονίκης-Ευζώνων
Δ.Ε.	Δημοτική Ενότητα («Καποδιστριακοί δήμοι)
ΒΙΟΚΑ	Βιολογικός Καθαρισμός
ΑΠΕ	Ανανεώσιμες Πηγές Ενέργειας
ΠΑΔΥΘ	Περιβαλλοντική Αναπτυξιακή Δυτικής Θεσσαλίας
Ε.Π.	Επιχειρησιακό Πρόγραμμα

ΔΕΗ	Δημόσια Επιχείρηση Ηλεκτρισμού
ΟΣΕ	Οργανισμός Σιδηροδρόμων Ελλάδος
Π.Δ.	Προεδρικό Διάταγμα
ΕΠΕΡΑ	Επιχειρησιακό Πρόγραμμα «Περιβάλλον και Αειφόρος Ανάπτυξη»
ΧΑΔΑ	Χώρος Ανεξέλεγκτης Διάθεσης Απορριμμάτων
Τ.Κ.	Τοπική Κοινότητα
ΓΠΣ	Γενικό Πολεοδομικό Σχέδιο
ΣΧΟΟΑΠ	Σχέδιο Χωρικής και Οικιστικής Οργάνωσης Ανοικτής Πόλης
Δ.Κ.	Δημοτική Κοινότητα
ΚΑΠΗ	Κέντρο Ανοικτής Προστασίας Ηλικιωμένων
ΚΔΑΠ	Κέντρο Δημιουργικής Απασχόλησης Παιδιών
ΚΗΦΗ	Κέντρο Ημερήσιας Φροντίδας Ηλικιωμένων
ΑμεΑ	Άτομα με ειδικές Ανάγκες
ΔΗΠΕΘΕ	Δημοτικό Περιφερειακό Θέατρο
ΝΠΔΔ	Νομικό Πρόσωπο Δημοσίου Δικαίου
ΝΠΙΔ	Νομικό Πρόσωπο Ιδιωτικού Δικαίου
Ε.Ο.	Εθνική Οδός
ΟΕΚ	Οργανισμός Εργατικής Κατοικίας
ΙΕΚ	Ινστιτούτο Επαγγελματικής Κατάρτισης
ΚΕΚ	Κέντρο Επαγγελματικής Κατάρτισης
ΤΠΕ	Τεχνολογίες Πληροφορικής και Επικοινωνιών
ΚΑΠ	Κεντρική Αυτοτελείς Πόροι
ΣΑΤΑ	Σύμφωνο Αρχών Τοπικής Αυτοδιοίκησης
Ν.Α.	Νομαρχιακή Αυτοδιοίκηση (πλέον έχει καταργηθεί)
ΟΑΕΔ	Οργανισμός Απασχολήσεως Εργατικού Δυναμικού
ΕΟΤ	Εθνικός Οργανισμός Τουρισμού
ΚΑΠ	Κοινή Αγροτική Πολιτική
ΣΔΙΤ	Σύμπραξη Δημόσιου-Ιδιωτικού Τομέα
Π.Ε.	Περιφερειακή Ενότητα (πρώην νομός)
(σύμβαση) ΙΔΑΧ	Ιδιωτικού Δικαίου Αορίστου Χρόνου
(σύμβαση) ΙΔΟΧ	Ιδιωτικού Δικαίου Ορισμένου Χρόνου
ΚΕΠ	Κέντρο Εξυπηρέτησης Πολιτών
ΚΕΔΚΕ	Κεντρική Ένωση Δήμων και Κοινοτήτων Ελλάδος
ΥΠΕΣΑΗΔ	Υπουργείο Εσωτερικών, Αποκέντρωσης και Ηλεκτρονικής Διακυβέρνησης

**ΕΙΣΑΓΩΓΗ**

Η διαμόρφωση ενός στρατηγικού σχεδιασμού, με χρονικό ορίζοντα ανάλογο με την θητεία της εκάστοτε Δημοτικής Αρχής, αποτελεί μία απαραίτητη και βαρύνουσα σημασίας εργασία. Με την υλοποίηση της διαδικασίας αυτής, παρέχεται αφενός η δυνατότητα για την διαμόρφωση ορθολογικών, υλοποιήσιμων και αποτελεσματικών ετήσιων προγραμμάτων και αφετέρου καθίσταται εφικτή η παρακολούθηση των επιδόσεων του δήμου, σε ότι αφορά την υλοποίηση σχεδιαζόμενων δράσεων και κατ' επέκταση διευκολύνεται η διαδικασία διορθώσεων και αναπροσαρμογών.

Μεθοδολογικά, στην παρούσα ενότητα του Επιχειρησιακού Προγράμματος, περιγράφεται αναλυτικά η υφιστάμενη κατάσταση της περιοχής του Δήμου Καρδίτσας, ανά θεματικό τομέα δραστηριότητας. Η ανάλυση οδηγεί στη συνθετική διάγνωση των κρίσιμων ζητημάτων τοπικής ανάπτυξης, ανά θεματικό τομέα. Η διαδικασία αυτή, αποτελεί εισερχόμενο της διαδικασίας καθορισμού στρατηγικής (όραμα, στρατηγικοί στόχοι, μέτρα, ειδικοί στόχοι) του δήμου για την τριετία 2012-2014. Οφείλουμε να παρατηρήσουμε ότι ιδιαίτερα ανασταλτικός παράγοντας στον εντοπισμό των κρίσιμων ζητημάτων, αποτελεί η έλλειψη πρόσφατων στατιστικών δεδομένων, καθώς τα στοιχεία της ΕΛ.ΣΤΑΤ που αποτελούν τον «κορμό» των χρησιμοποιούμενων στοιχείων (ιδίως σε ότι αφορά τα δημογραφικά και την ανεργία) προέρχονται από την Απογραφή του 2001 (αυτά της απογραφής του 2011 δεν είναι ακόμη διαθέσιμα). Επιπρόσθετη μεθοδολογική παρατήρηση αποτελεί, ότι το «βάθος ανάλυσης» ανά θεματικό τομέα, είναι σχετικά οριοθετημένο από τους σκοπούς του παρόντος Επιχειρησιακού Προγράμματος. Ως εκ τούτου, σε κάθε επιμέρους τομέα, εφαρμόζεται ο βαθμός ανάλυσης που θεωρείται απαραίτητος, για τους σκοπούς της παρούσης εργασίας και όχι η μέγιστη δυνατή.



## ΕΝΟΤΗΤΑ 1: ΣΤΡΑΤΗΓΙΚΟΣ ΣΧΕΔΙΑΣΜΟΣ

### ΕΙΣΑΓΩΓΗ

Η διαμόρφωση ενός στρατηγικού σχεδιασμού, με χρονικό ορίζοντα ανάλογο με την θητεία της εκάστοτε Δημοτικής Αρχής, αποτελεί μία απαραίτητη και βαρύνουσα σημασίας εργασία. Με την υλοποίηση της διαδικασίας αυτής, παρέχεται αφενός η δυνατότητα για την διαμόρφωση ορθολογικών, υλοποιήσιμων και αποτελεσματικών ετήσιων προγραμμάτων και αφετέρου καθίσταται εφικτή η παρακολούθηση των επιδόσεων του δήμου, σε ότι αφορά την υλοποίηση σχεδιαζόμενων δράσεων και κατ' επέκταση διευκολύνεται η διαδικασία διορθώσεων και αναπροσαρμογών.

Μεθοδολογικά, στην παρούσα ενότητα του Επιχειρησιακού Προγράμματος, περιγράφεται αναλυτικά η υφιστάμενη κατάσταση της περιοχής του Δήμου Καρδίτσας, ανά θεματικό τομέα δραστηριότητας. Η ανάλυση οδηγεί στη συνθετική διάγνωση των κρίσιμων ζητημάτων τοπικής ανάπτυξης, ανά θεματικό τομέα. Η διαδικασία αυτή, αποτελεί εισερχόμενο της διαδικασίας καθορισμού στρατηγικής (όραμα, στρατηγικοί στόχοι, μέτρα, ειδικοί στόχοι) του δήμου για την τριετία 2012-2014. Οφείλουμε να παρατηρήσουμε ότι ιδιαίτερα ανασταλτικός παράγοντας στον εντοπισμό των κρίσιμων ζητημάτων, αποτελεί η έλλειψη πρόσφατων στατιστικών δεδομένων, καθώς τα στοιχεία της ΕΛ.ΣΤΑΤ που αποτελούν τον «κορμό» των χρησιμοποιούμενων στοιχείων (ιδίως σε ότι αφορά τα δημογραφικά και την ανεργία) προέρχονται από την Απογραφή του 2001 (αυτά της απογραφής του 2011 δεν είναι ακόμη διαθέσιμα). Επιπρόσθετη μεθοδολογική παρατήρηση αποτελεί, ότι το «βάθος ανάλυσης» ανά θεματικό τομέα, είναι σχετικά οριοθετημένο από τους σκοπούς του παρόντος Επιχειρησιακού Προγράμματος. Ως εκ τούτου, σε κάθε επιμέρους τομέα, εφαρμόζεται ο βαθμός ανάλυσης που θεωρείται απαραίτητος, για τους σκοπούς της παρούσης εργασίας και όχι η μέγιστη δυνατή.

**ΚΕΦΑΛΑΙΟ 1.1.: ΣΥΝΟΠΤΙΚΗ ΠΕΡΙΓΡΑΦΗ – ΑΞΙΟΛΟΓΗΣΗ ΤΗΣ ΥΦΙΣΤΑΜΕΝΗΣ ΚΑΤΑΣΤΑΣΗΣ****1.1.1. Η γενική εικόνα της περιοχής του Δήμου και του Δήμου ως Οργανισμού**

Στο παρών κεφάλαιο αναλύεται η υφιστάμενη κατάσταση του Δήμου Καρδίτσας σε ότι αφορά το εξωτερικό του περιβάλλον. Η ανάλυση πραγματοποιείται σε τρία επίπεδα:

- α) Την Περιφερειακή Ενότητα Καρδίτσας, στην οποία ανήκει διοικητικά ο Δήμος Καρδίτσας
- β) Το Δήμο Καρδίτσας, όπως αυτός διαμορφώθηκε μετά την εφαρμογή των συγχωνεύσεων του Σχεδίου Καλλικράτης
- γ) Τις Δημοτικές Ενότητες από τις οποίες προέκυψε ο Δήμος Καρδίτσας, δηλαδή τους πρόδρομους του, «Καποδιστριακούς» ΟΤΑ α' βαθμού.

Τα στοιχεία που τεκμηριώνουν την ανάλυση, είναι τα επίσημα στοιχεία της Ελληνικής Στατιστικής Αρχής και της εταιρείας "Invest In Greece" Α.Ε. η οποία εποπτεύεται από το Υπουργείο Ανάπτυξης, για την εκάστοτε περίοδο αναφοράς. Οφείλουμε να αναφέρουμε ότι δεν υπάρχουν διαθέσιμα επίσημα στοιχεία της Απογραφής του 2011, οπότε τα όποια πεδία διέθεταν σχετικές προβλέψεις παρέμειναν κενά

ΕΝΤΥΠΟ ΕΠ_01: ΒΑΣΙΚΑ ΧΑΡΑΚΤΗΡΙΣΤΙΚΑ ΤΟΥ ΔΗΜΟΥ	
ΔΗΜΟΣ	ΚΑΡΔΙΤΣΑΣ
ΠΕΡΙΦΕΡΕΙΑΚΗ ΕΝΟΤΗΤΑ	ΚΑΡΔΙΤΣΑΣ
ΠΕΡΙΦΕΡΕΙΑ	ΘΕΣΣΑΛΙΑΣ
ΕΔΡΑ	ΚΑΡΔΙΤΣΑ
ΘΕΣΗ & ΡΟΛΟΣ ΤΟΥ ΔΗΜΟΥ ΣΤΗΝ ΠΕΡΙΦΕΡΕΙΑΚΗ ΕΝΟΤΗΤΑ & ΣΤΗΝ ΠΕΡΙΦΕΡΕΙΑ	
<p>Όσον αφορά τη χωροταξική ένταξη, ο Δήμος Καρδίτσας συνορεύει ανατολικά με το Δήμο Σοφάδων, δυτικά – βορειοδυτικά με τους Δήμους Λίμνης Πλαστήρα και Παμίσου, βόρεια με το Δήμο Παλαμά και νότια – νοτιοδυτικά με την Περιφερειακή Ενότητα Ευρυτανίας. Βρίσκεται περίπου στο κέντρο της Περιφερειακής Ενότητας Καρδίτσας και στο δυτικό άκρο του Θεσσαλικού κάμπου, ενώ κατά τα δύο τρίτα (περίπου) της έκτασής του είναι πεδινός και κατά το ένα τρίτο ημιορεινός και ορεινός. Χωροθετημένη περίπου στο κέντρο της χώρας, 308 χλμ. βόρεια της Αθήνας και 210 χλμ. νότια της Θεσσαλονίκης, η Καρδίτσα κατέχει πλεονεκτική θέση σε σχέση με τα δύο μεγάλα αστικά κέντρα. Οι αποστάσεις από τα δύο μεγαλύτερα εμπορικά κέντρα της χώρας καλύπτονται σχετικά γρήγορα τόσο λόγω μικρής απόστασης όσο και λόγω καλού εθνικού οδικού δικτύου. Επίσης, σε επίπεδο Θεσσαλίας, η Καρδίτσα βρίσκεται 60 χλμ νοτιοδυτικά της πόλης της Λάρισας και 30 χλμ νοτιοανατολικά της πόλης των Τρικάλων. Σύμφωνα με το Περιφερειακό Πλαίσιο Χωροταξικού Σχεδιασμού και Αειφόρου Ανάπτυξης της Θεσσαλίας η Καρδίτσα είναι οικισμός 2ου επιπέδου και αποτελεί έναν από τους δύο πόλους ανάπτυξης της Δυτικής Θεσσαλίας</p> <p>Ο Δήμος Καρδίτσας αποτελεί έναν από τους έξι (6) Δήμους (πρωτοβάθμιους Οργανισμούς Τοπικής Αυτοδιοίκησης - Ο.Τ.Α.) της Περιφερειακής Ενότητας Καρδίτσας, και ανήκει διοικητικά στην Περιφέρεια Θεσσαλίας. Είναι ο πρώτος Δήμος στην Περιφερειακή Ενότητα από πλευράς πληθυσμιακού μεγέθους, με πληθυσμό 57.089 κατοίκους και έκταση 651,8 Km<sup>2</sup> (Πραγματικός πληθυσμός, απογραφή ΕΣΥΕ, 2001), αποτελώντας το 24,70 % της συνολικής έκτασης της Περιφερειακής Ενότητας Καρδίτσας (συνολική έκταση: 2.638,00 Km<sup>2</sup>).</p> <p>Ο νέος διευρυμένος Δήμος καταλαμβάνει μεγάλο ποσοστό πεδινών εκτάσεων (44,30%) του Θεσσαλικού κάμπου, αλλά και μεγάλο ποσοστό ορεινών εκτάσεων (44,56%) του ορεινού όγκου της Πίνδου. Σύμφωνα με τα ποσοστά των χρήσεων γης (Χρήσεις γης, απογραφή ΕΣΥΕ, 2001) το υψηλότερο ποσοστό καταλαμβάνουν οι καλλιεργούμενες εκτάσεις και αγροαπαύσεις, γεγονός που σχετίζεται με τη γεωργική δραστηριότητα που αναπτύσσουν οι κάτοικοι της περιοχής στον εύφορο κάμπο της Καρδίτσας (51,5%), ενώ, επίσης, σημαντικό ποσοστό που καταλαμβάνουν τα δάση (41,7%).</p> <p>Ο Δήμος Καρδίτσας αποτελεί έναν από τους δύο πόλους ανάπτυξης της Δυτικής Θεσσαλίας και κομβικό σημείο (πέραςμα) για τις ορεινές τουριστικά ανεπτυγμένες περιοχές του Νομού. Αποτελεί την πύλη εισόδου προς την περιοχή της Λίμνης Πλαστήρα, την πλέον ανεπτυγμένη περιοχή του Νομού, ενώ η ανατολική του πλευρά αποτελεί το σταυροδρόμι του ορεινού όγκου της Πίνδου, μεταξύ των τριών Νομών, Καρδίτσας, Ευρυτανίας και Αιτωλοακαρνανίας.</p> <p>Ο διευρυμένος Δήμος Καρδίτσας χαρακτηρίζεται από την ανομοιογένεια της περιοχής</p>	

παρέμβασήςτου με αποτέλεσμα να έχει να αντιμετωπίσει διαφορετικής φύσης προβλήματα στην πεδινή ζώνη που χαρακτηρίζεται από έντονη γεωργική δραστηριότητα, διαφορετικά προβλήματα στην ορεινή ζώνη η οποία δεν έχει αξιοποιηθεί επαρκώς τουριστικά και χαρακτηρίζεται από την παραδοσιακή γεωργία- κτηνοτροφία με παραγωγή προϊόντων ιδιαίτερων τοπικών χαρακτηριστικών (αμπέλια, αιγοτροφία, βοοειδή ελευθέρας βοσκής, ποτάμια ιχθυοτροφία κλπ) και διαφορετικά, αστικού τύπου προβλήματα στην πόλη της Καρδίτσας, την πρωτεύουσα του Νομού.

Από την άλλη πλευρά λόγω της γεωμορφολογικής διαφορετικότητας της περιοχής δίνεται η δυνατότητα η αναπτυξιακή πορεία του Δήμου να βασιστεί στην πολυτομεακή ανάπτυξη της παραγωγής (αγροτικός τομέας, τουρισμός, βιοτεχνία, εμπόριο, υπηρεσίες). Στο πλαίσιο αυτό και δεδομένου του οικονομικού προβλήματος που αντιμετωπίζει ο Δήμος, το οποίο περιγράφηκε αναλυτικά παραπάνω, ιδιαίτερη βαρύτητα πρέπει να δοθεί στην ανάπτυξη των υποδομών και των δικτύων, καθώς και στην προστασία και αξιοποίηση του φυσικού και πολιτιστικού περιβάλλοντος, ώστε να αναβαθμιστεί το βιοτικό επίπεδο των πολιτών του Δήμου.

Η αντιμετώπιση των αστικών προβλημάτων της πόλης της Καρδίτσας, η αναζήτηση λύσεων στο πλαίσιο αναδιάρθρωσης της αγροτικής παραγωγής και της εξασφάλισης ικανοποιητικού εισοδήματος στην αγροτική οικογένεια, η οργάνωση της βιοτεχνικής δραστηριότητας και του εμπορίου περιμετρικά της πόλης αλλά και ευρύτερα στην περιοχή του Δήμου, οι προϋποθέσεις ανάπτυξης του τουριστικού τομέα, αλλά και η εξασφάλιση βασικών υποδομών ποιότητας ζωής όπως οδικό δίκτυο, ύδρευση, διαχείριση απορριμμάτων κλπ αποτελούν ένα πλήθος προβλημάτων η επίλυση των οποίων απαιτεί συντονισμό, συνεργασίες, στοχευόμενες λύσεις ανά τομέα και καλή οργάνωση των υπηρεσιών και συμμετοχή των πολιτών.

**ΑΝΑΠΤΥΞΙΑΚΗ ΦΥΣΙΟΓΝΩΜΙΑ ΤΗΣ ΠΕΡΙΦΕΡΕΙΑΚΗΣ ΕΝΟΤΗΤΑΣ ΣΤΗΝ ΟΠΟΙΑ ΥΠΑΓΕΤΑΙ  
ΓΕΩΓΡΑΦΙΚΑ Ο ΔΗΜΟΣ:**

**ΕΠΙΧΕΙΡΕΙΝ**

<b>ΟΙΚΟΝΟΜΙΚΟΙ ΠΑΡΑΓΟΝΤΕΣ:</b>	Ευρώ
ΑΕΠ κατά κεφαλή σε ευρώ	<b>10.900</b>
ΑΕΠ (% του μέσου όρου της χώρας)	<b>0,6</b>
<b>ΟΙΚΟΝΟΜΙΚΗ ΔΡΑΣΤΗΡΙΟΤΗΤΑ:</b>	<b>%</b>
ΑΕΠ % ΠΡΩΤΟΓΕΝΗΣ ΤΟΜΕΑΣ	<b>11,8</b>
ΑΕΠ % ΔΕΥΤΕΡΟΓΕΝΗΣ ΤΟΜΕΑΣ	<b>18,8</b>
ΑΕΠ % ΤΡΙΤΟΓΕΝΗΣ ΤΟΜΕΑΣ	<b>69,4</b>
<b>ΕΠΕΝΔΥΤΙΚΑ ΚΙΝΗΤΡΑ:</b>	<b>%</b>
<b>ΖΩΝΗ</b>	<b>Γ</b>
Επιχορήγηση επενδυτικών σχεδίων για μεγάλες επιχειρήσεις	<b>50%</b>
Επιχορήγηση επενδυτικών σχεδίων για μεσαίες επιχειρήσεις	<b>40%</b>
Επιχορήγηση επενδυτικών σχεδίων για μικρές επιχειρήσεις	<b>30%</b>

**ΥΠΟΔΟΜΕΣ**

<b>ΜΕΤΑΦΟΡΕΣ:</b>	Πλήθος
ΑΕΡΟΔΡΟΜΙΑ (Περιγραφή ή Τίτλος)	0
ΛΙΜΑΝΙΑ (Περιγραφή ή Τίτλος)	0
ΟΔΙΚΟΙ ΑΞΟΝΕΣ (Περιγραφή ή Τίτλος)	4
Καρδίτσα-Σοφάδες Καρδίτσα-Μουζάκι Καρδίτσα-Τρίκαλα Καρδίτσα-Λάρισα Καρδίτσα – Νέο Μοναστήρι – Φάρσαλα - Βόλος	

ΣΙΔΗΡΟΔΡΟΜΙΚΟΙ ΑΞΟΝΕΣ (Περιγραφή ή Τίτλος)	1
<b>Καλαμπάκα-Τρίκαλα-Μαγούλα-Φανάρι-Καρδίτσα-Σοφάδες-Παλαιοφάρσαλος</b>	
ΕΜΠΟΡΕΥΜΑΤΙΚΟΙ ΣΤΑΘΜΟΙ (Περιγραφή ή Τίτλος)	
<b>ΑΚΑΔΗΜΑΪΚΑ/ΤΕΧΝΟΛΟΓΙΚΑ ΙΔΡΥΜΑΤΑ (Περιγραφή ή Τίτλος):</b>	
Στη Περιφερειακή Ενότητα λειτουργούν τα εξής ακαδημαϊκά ιδρύματα:	
<ul style="list-style-type: none"> <li>○ Τμήμα Κτηνιατρικής Πανεπιστημίου Θεσσαλίας</li> <li>○ Παράρτημα του ΤΕΙ Λάρισας με τα παρακάτω τμήματα</li> <li>○ Τμήμα Δασοπονίας και διαχείρισης φυσικού περιβάλλοντος ΤΕΙ Λάρισας</li> <li>○ Τμήμα Σχεδιασμού-Τεχνολογίας ξύλου και επίπλου ΤΕΙ Λάρισας</li> <li>○ Τμήμα Τεχνολογίας Τροφίμων ΤΕΙ Λάρισας</li> <li>○ Τμήμα Διατροφής και Διαιτολογίας</li> </ul>	
<b>ΤΕΧΝΟΛΟΓΙΚΑ ΠΑΡΚΑ ΚΑΙ ΤΕΧΝΟΠΟΛΕΙΣ (Περιγραφή ή Τίτλος):</b>	
Δεν υφίστανται στη Περιφερειακή Ενότητα Καρδίτσας	
<b>ΕΡΕΥΝΗΤΙΚΑ ΚΕΝΤΡΑ ΕΚΤΟΣ ΑΚΑΔΗΜΑΪΚΩΝ ΙΔΡΥΜΑΤΩΝ (Περιγραφή ή Τίτλος):</b>	
Στην Περιφερειακή Ενότητα Καρδίτσας λειτουργούν τα εξής ερευνητικά ιδρύματα	
<ul style="list-style-type: none"> <li>○ Τοπικό Κέντρο αγροτικής ανάπτυξης</li> <li>○ Σταθμός Γεωργικής Έρευνας Παλαμά</li> <li>○ Κέντρο Γενετικής Βελτίωσης Ζώων</li> <li>○ Καπνικός Σταθμός Έρευνας Καρδίτσας</li> </ul>	
<b>ΒΙΟΜΗΧΑΝΙΚΕΣ ΠΕΡΙΟΧΕΣ ΚΑΙ ΠΑΡΚΑ:</b>	πλήθος
ΒΙΟΜΗΧΑΝΙΚΕΣ ΠΕΡΙΟΧΕΣ (Περιγραφή ή Τίτλος)	1
Στην Περιφερειακή Ενότητα Καρδίτσας λειτουργεί η Βιομηχανική Περιοχή (ΒΙ.ΠΕ) Καρδίτσας, την οποία διαχειρίζεται η ΕΤΒΑ ΒΙ.ΠΕ Α.Ε.	
ΒΙΟΜΗΧΑΝΙΚΑ ΠΑΡΚΑ (Περιγραφή ή Τίτλος)	0
Άλλες βιομηχανικές ζώνες (εκτός ΒΙ.ΠΕ. και ΒΙΟ.ΠΑ.)	
	0
<b>ΝΟΣΟΚΟΜΕΙΑ:</b>	πλήθος
ΔΗΜΟΣΙΑ ΚΑΙ ΙΔΙΩΤΙΚΑ ΝΟΣΟΚΟΜΕΙΑ	4
ΣΤΗ ΠΕΡΙΦΕΡΕΙΑΚΗ ΕΝΟΤΗΤΑ ΛΕΙΤΟΥΡΓΟΥΝ 4 ΝΟΣΟΚΟΜΕΙΑΚΑ ΙΔΡΥΜΑΤΑ	
<ol style="list-style-type: none"> <li>1. ΓΕΝΙΚΟ ΝΟΣΟΚΟΜΕΙΟ ΚΑΡΔΙΤΣΑΣ</li> <li>2. ΚΕΝΤΡΟ ΥΓΕΙΑΣ ΣΟΦΑΔΩΝ</li> <li>3. ΚΕΝΤΡΟ ΥΓΕΙΑΣ ΠΑΛΑΜΑ</li> <li>4. ΚΕΝΤΡΟ ΥΓΕΙΑΣ ΜΟΥΖΑΚΙΟΥ</li> </ol>	
<b>ΤΟΥΡΙΣΤΙΚΗ ΥΠΟΔΟΜΗ:</b>	πλήθος
ΚΛΙΝΕΣ ΣΕ ΞΕΝΟΔΟΧΕΙΑ - ΚΑΤΑΛΥΜΑΤΑ	1654
ΧΙΟΝΟΔΡΟΜΙΚΑ ΚΕΝΤΡΑ	1

ΔΗΜΟΓΡΑΦΙΚΑ ΧΑΡΑΚΤΗΡΙΣΤΙΚΑ ΤΟΥ ΔΗΜΟΥ								
Έκταση (τ.χμ.):		647.920						
Πραγματικός Πληθυσμός:								
	1991	53999	2001	57089	2011			
Πυκνότητα Πληθυσμού:								
	1991	48,1	2001	107,92	2011			
Ηλικιακή κατανομή πραγματικού πληθυσμού (2001):								
Σύνολο	0-5	6-14	15-24	25-39	40-54	55-64	65-79	80 ετών και άνω
57089	2671	6385	7196	11739	11350	6831	8560	1940
Δημογραφικοί δείκτες (2001) :								
Δείκτης Γήρανσης						111		
Δείκτης Εξάρτησης						54		
Δείκτης Αντικατάστασης						26		
ΔΗΜΟΤΙΚΕΣ ΕΝΟΤΗΤΕΣ								
α/α	Όνομασία							
1.	Ιτάμου							
2.	Καλλιφωνίου							
3.	Κάμπου							
4.	Καρδίτσας							
5.	Μητρόπολης							
ΔΗΜΟΓΡΑΦΙΚΑ ΧΑΡΑΚΤΗΡΙΣΤΙΚΑ ΤΗΣ ΔΗΜΟΤΙΚΗΣ ΕΝΟΤΗΤΑΣ:						Καρδίτσας		
Έκταση (τ.χμ.):		110.086						
Πραγματικός Πληθυσμός:								
	1991	36.168	2001	41.411	2011			
Πυκνότητα Πληθυσμού:								
	1991	206,83	2001	376,17	2011			
Ηλικιακή κατανομή πραγματικού πληθυσμού (2001):								
Σύνολο	0-5	6-14	15-24	25-39	40-54	55-64	65-79	80 ετών και άνω
41411	2211	5203	5507	8990	8710	4448	5183	1159
Δημογραφικοί δείκτες (2001) :								
Δείκτης Γήρανσης						85,5		
Δείκτης Εξάρτησης						49,7		
Δείκτης Αντικατάστασης						112,8		
ΣΥΝΟΠΤΙΚΗ ΑΞΙΟΛΟΓΗΣΗ ΤΗΣ ΔΗΜΟΤΙΚΗΣ ΕΝΟΤΗΤΑΣ								
<p>Η Δημοτική Ενότητα Καρδίτσας είναι μια αμιγώς πεδινή περιοχή χωρίς εξάρματα ή τάφρους. Ο πληθυσμός της Δημοτικής Ενότητας Καρδίτσας σύμφωνα με τα στοιχεία της απογραφής του 2001 παρουσιάζει αύξηση σε σχέση με την απογραφή του 1991, στοιχείο που προσδίδει στο δήμο μια δυναμική, αναλογιζόμενοι και το ρόλο της πόλης της</p>								

Καρδίτσας, ως πρωτεύουσα και εμπορικό κέντρο του Νομού

Τα στοιχεία για τους οικονομικούς τομείς της περιοχής αλλά και τα στοιχεία της απασχόλησης δείχνουν ότι τα εισοδήματα των κατοίκων της περιοχής προέρχονται από οικονομικές δραστηριότητες και των τριών τομέων παραγωγής. Ειδικότερα, τα τοπικά διαμερίσματα του Δήμου (με εξαίρεση το τ.δ. Καρδίτσας) εξακολουθούν να διατηρούν έντονα γεωργοκτηνοτροφικά χαρακτηριστικά με έμφαση στην καλλιέργεια των αγρών του εύφορου Θεσσαλικού κάμπου. Ικανοποιητικός αριθμός κατοίκων απασχολείται στον τομέα της μεταποίησης μιας και στην περιοχή είναι εγκατεστημένος σημαντικός αριθμός μεταποιητικών μονάδων, ενώ ο μεγαλύτερος αριθμός ατόμων του ενεργού πληθυσμού απασχολείται στον τριτογενή τομέα, κυρίως στην Καρδίτσα όπου συγκεντρώνονται και οι σημαντικότερες δημόσιες και ιδιωτικές υπηρεσίες.

Βασικό αναπτυξιακό πλεονέκτημα της Δημοτικής Ενότητας Καρδίτσας είναι ότι αποτελεί έναν από τους δύο πόλους ανάπτυξης της Δυτικής Θεσσαλίας και κομβικό σημείο (πέραςμα) για τις ορεινές τουριστικά ανεπτυγμένες περιοχές του Νομού..

Από την άλλη ένα από τα σημαντικότερα προβλήματα που αντιμετωπίζει η Δημοτική Ενότητα είναι η υπερφόρτωση των υποδομών λόγω της συγκέντρωσης μεγάλου πληθυσμού στη Δημοτική Κοινότητα Καρδίτσας. Το γεγονός αυτό δημιουργεί κάποια κρίσιμα ζητήματα ανάπτυξης όπως, η ανάγκη δημιουργίας ή βελτίωσης των υφιστάμενων υποδομών που θα καλύπτουν διάφορους τομείς (πχ, αθλητισμός, πολιτισμός,) η ανάγκη για αναβάθμιση της αισθητικής των δημοσίων και κοινόχρηστων χώρων κλπ.

Ακόμη παρατηρείται έλλειψη καινοτόμων λύσεων και προτάσεων στην αντιμετώπιση προβλημάτων ποιότητας ζωής (πχ ενοποίηση ακάλυπτων χώρων), προβλήματα οσμής του πόσιμου νερού αλλά και οι υποδομές για την ορθολογική αξιοποίηση των υδατικών αποθεμάτων είναι ανεπαρκείς.

Κύριες παράμετροι του αναπτυξιακού σχεδιασμού θα πρέπει να είναι η βιώσιμη αξιοποίηση των φυσικών πόρων της περιοχής ιδίως της καλλιεργούμενης έκτασης με στροφή σε είδη λιγότερο απαιτητικά σε νερό, και η πολυτομεακή ανάπτυξη της παραγωγής, ενώ βαρύτητα θα πρέπει να δοθεί και στην ανάπτυξη των υποδομών και των δικτύων, καθώς και στην προστασία και αξιοποίηση του φυσικού και πολιτιστικού περιβάλλοντος, ώστε να αναβαθμιστεί το βιοτικό επίπεδο των πολιτών του Δήμου

ΔΗΜΟΓΡΑΦΙΚΑ ΧΑΡΑΚΤΗΡΙΣΤΙΚΑ ΤΗΣ ΔΗΜΟΤΙΚΗΣ ΕΝΟΤΗΤΑΣ:					Ιτάμου			
<b>Έκταση (τ.χμ.):</b>		<b>234.840</b>						
<b>Πραγματικός Πληθυσμός:</b>								
	1991	<b>4.198</b>	2001	<b>3.354</b>	2011			
<b>Πυκνότητα Πληθυσμού:</b>								
	1991	<b>25,95</b>	2001	<b>14,31</b>	2011			
<b>Ηλικιακή κατανομή πραγματικού πληθυσμού (2001):</b>								
Σύνολο	0-5	6-14	15-24	25-39	40-54	55-64	65-79	80 ετών και άνω
3354	108	288	258	533	439	579	912	237
<b>Δημογραφικοί δείκτες (2001) :</b>								
Δείκτης Γήρανσης						290,1		
Δείκτης Εξάρτησης						85,4		
Δείκτης Αντικατάστασης						39,6		
<b>ΣΥΝΟΠΤΙΚΗ ΑΞΙΟΛΟΓΗΣΗ ΤΗΣ ΔΗΜΟΤΙΚΗΣ ΕΝΟΤΗΤΑΣ</b>								
<p>Η Δημοτική Ενότητα Ιτάμου αριθμεί 4.726 κατοίκους (Πραγματικός πληθυσμός, ΕΣΥΕ – Απογραφή Πληθυσμού 2001) και καταλαμβάνει συνολική έκταση 234.384 στρεμμάτων. Βρίσκεται στο νότιο τμήμα του Νομού Καρδίτσας, στα σύνορα με το Νομό Ευρυτανίας, γεγονός που τον καθιστά τον μεγαλύτερο ορεινό και τη δεύτερη σε έκταση Δημοτική Ενότητα σε επίπεδο Νομού.</p> <p>Τα στοιχεία για τους οικονομικούς τομείς της περιοχής αλλά και τα στοιχεία της απασχόλησης δείχνουν ότι τα εισοδήματα των κατοίκων της περιοχής προέρχονται από οικονομικές δραστηριότητες και των τριών τομέων παραγωγής. Τα περισσότερα τοπικά διαμερίσματα της Δημοτικής Ενότητας εξακολουθούν να διατηρούν έντονα γεωργοκτηνοτροφικά χαρακτηριστικά με έμφαση στην καλλιέργεια των αγρών στα πεδινά, στην εκτατική γεωργοκτηνοτροφία της ορεινής ζώνης και τα σύγχρονα γεωργοκτηνοτροφικά συστήματα.</p>								

Η κρίση που μαστίζει κατά την τελευταία δεκαετία τον πρωτογενή τομέα έχει επηρεάσει αρνητικά την οικονομία αλλά και την κοινωνική δομή της περιοχής. Αυτό διαφαίνεται από τα οικονομικά στοιχεία της περιοχής και συγκεκριμένα από την μεγάλη μείωση του πληθυσμού που απασχολείται στον πρωτογενή τομέα και την εκτόξευση του δείκτη ανεργίας αλλά και τους δημογραφικούς δείκτες και συγκεκριμένα τον υψηλό δείκτη γήρανσης και την μείωση του μόνιμου πληθυσμού της περιοχής. Το πρόβλημα γίνεται πιο έντονο από το γεγονός ότι ο δευτερογενής τομέας παραμένει στάσιμος με αποτέλεσμα να μην αξιοποιούνται οι πλούσιοι φυσικοί πόροι της περιοχής.

Άλλα σημαντικά προβλήματα που αντιμετωπίζει η Δημοτική Ενότητα είναι αυτά που αφορούν το περιβάλλον και την ποιότητα ζωής και κυρίως προβλήματα λειψυδρίας και ποιότητας του πόσιμου νερού που προκύπτουν από την πτώση της στάθμης του υδροφόρου ορίζοντα αλλά και την έλλειψη αποχετευτικού δικτύου λυμάτων και την ανεξέλεγκτη διάθεση απορριμμάτων.

Από την άλλη πλευρά τα περιθώρια ανάπτυξης της περιοχής είναι σημαντικά. Ιδιαίτερα ενθαρρυντικό είναι το γεγονός ότι ο τομέας του τουρισμού αλλά και οι επιχειρήσεις που εξαρτώνται από την τουριστική κίνηση (πρατήρια πώλησης τοπικών προϊόντων, καταστήματα πώλησης αναμνηστικών κ.α) βρίσκονται σε πορεία ανάπτυξης, αξιοποιώντας το μεγάλο πλεονέκτημα της περιοχής: το πλούσιο φυσικό περιβάλλον και τις εξαιρετικές θέσεις θέας. Επιπλέον στην περιοχή, ήδη υπάρχουν επενδύσεις στον συγκεκριμένο τομέα (Δασικό Χωριό, Μουσείο Φλωράκη, Κέντρο οικολογίας Καστανιάς) οι οποίες αναμένεται να δώσουν ώθηση στον τομέα του τουρισμού τις επόμενες δεκαετίες.

Ένα ακόμα ιδιαίτερα σημαντικό πλεονέκτημα της περιοχής είναι η εκπόνηση ΣΧΟΟΑΠ και η ένταξη της περιοχής σε Ζώνη Οικιστικού Ελέγχου, στοιχεία που θα οδηγήσουν στην ορθόδοξη χρήση γης, την προστασία του περιβάλλοντος αλλά και την προστασία την τοπικής αρχιτεκτονικής χάρη στους περιορισμούς και τον έλεγχο στην δόμηση που αυτά επιφέρουν.

**ΔΗΜΟΓΡΑΦΙΚΑ ΧΑΡΑΚΤΗΡΙΚΤΙΚΑ ΤΗΣ ΔΗΜΟΤΙΚΗΣ ΕΝΟΤΗΤΑΣ:****Καλλιφωνίου**

<b>Έκταση (τ.χμ.):</b>		154.700						
<b>Πραγματικός Πληθυσμός:</b>								
	1991	3.469	2001	2.818	2011			
<b>Πυκνότητα Πληθυσμού:</b>								
	1991	32,93	2001	18,22	2011			
<b>Ηλικιακή κατανομή πραγματικού πληθυσμού (2001):</b>								
Σύνολο	0-5	6-14	15-24	25-39	40-54	55-64	65-79	80 ετών και άνω
2818	95	211	278	413	459	503	695	154
<b>Δημογραφικοί δείκτες (2001) :</b>								
	Δείκτης Γήρανσης					268,6		
	Δείκτης Εξάρτησης					33,7		
	Δείκτης Αντικατάστασης					42,08		

**ΣΥΝΟΠΤΙΚΗ ΑΞΙΟΛΟΓΗΣΗ ΤΗΣ ΔΗΜΟΤΙΚΗΣ ΕΝΟΤΗΤΑΣ**

Η Δημοτική Ενότητα Καλλιφώνου αποτελείται από 6 τοπικές κοινότητες, καταλαμβάνει συνολική έκταση 154,7 χιλιάδες στρέμματα και αποτελεί το 6% της συνολικής έκτασης του Νομού Καρδίτσας. Χαρακτηρίζεται στο σύνολό της ως ορεινή περιοχή, εκτός των τοπικών διαμερισμάτων Ζαΐμιου και Καλλιφωνίου που χαρακτηρίζονται ως πεδινές περιοχές και των τοπικών διαμερισμάτων Δαφνοσπηλιάς και Παληουρίου που χαρακτηρίζονται ως ημιορεινές περιοχές. Όσον αφορά τον πραγματικό πληθυσμό της Δημοτικής Ενότητας Καλλιφωνίου σύμφωνα με τα στοιχεία της απογραφής του 2001 παρουσιάζει μείωση της τάξης του -6,87% σε σχέση με την απογραφή του 1991.

Τα στοιχεία για τους οικονομικούς τομείς της περιοχής αλλά και τα στοιχεία της απασχόλησης δείχνουν ότι η Δημοτική Ενότητα διαθέτει οικονομική ομοιογένεια που εκφράζεται ως παραδοσιακή απασχόληση στη γεωργία και στην κτηνοτροφία.

Το κύριο πρόβλημα της περιοχής συνοψίζεται στην έλλειψη ευκαιριών απασχόλησης και στην εξασφάλιση ικανοποιητικού εισοδήματος για τους κατοίκους. Η διάθροση της παραγωγικής βάσης στους κυριότερους τομείς της οικονομίας της περιοχής όπως κτηνοτροφία, γεωργία, δάση, δεν εξασφαλίζει την άνετη διαβίωση των κατοίκων



με αποτέλεσμα την όξυνση του προβλήματος της ανεργίας και τη μεταναστευτική διάθεση του πληθυσμού. Από την άλλη πλευρά ο δευτερογενής τομέας παρουσιάζεται μη ανεπτυγμένος, ενώ ο τριτογενής εμφανίζει στοιχειώδη ανάπτυξη.

Επιπλέον, σημαντικές διαφορές στα επίπεδα ανάπτυξης εμφανίζονται μεταξύ του πεδινού τμήματος της Δημοτικής Ενότητας που περιλαμβάνει τα τοπικά διαμερίσματα Καλλιφώνιου και Ζαϊμίου, το οποίο εντάσσεται στην ανεπτυγμένη ζώνη του νομού που παρουσιάζει προβλήματα λόγω των δυσμενών συνθηκών στη γεωργία, και του ορεινού τμήματός της Δημοτικής Ενότητας (τοπικά διαμερίσματα Απιδιάς και Μολόχας) που εντάσσεται στην ευρύτερη ορεινή ζώνη του νομού.

Τέλος, η περιοχή διαθέτει πλούσιους φυσικούς πόρους, όπως συμπλέγματα θερμομεταλλικών πηγών, εκτεταμένες δασικές εκτάσεις, τοπία ιδιαίτερου φυσικού κάλλους και αρκετούς αρχαιολογικούς και ιστορικούς χώρους (μνημεία, κάστρα, εκκλησίες), τους οποίους δεν έχει μέχρι στιγμής αξιοποιήσει. Η αναπτυξιακή πορεία του Δήμου θα πρέπει να βασιστεί στην προστασία και αξιοποίηση του φυσικού και πολιτιστικού περιβάλλοντος, ώστε να αναβαθμιστεί το βιοτικό επίπεδο των πολιτών του Δήμου

**ΔΗΜΟΓΡΑΦΙΚΑ ΧΑΡΑΚΤΗΡΙΣΤΙΚΑ ΤΗΣ ΔΗΜΟΤΙΚΗΣ ΕΝΟΤΗΤΑΣ:****Κάμπου**

<b>Έκταση (τ.χμ.):</b>		<b>90.400</b>						
<b>Πραγματικός Πληθυσμός:</b>								
	1991	<b>5.591</b>	2001	<b>5.360</b>	2011			
<b>Πυκνότητα Πληθυσμού:</b>								
	1991	<b>65,88</b>	2001	<b>59,29</b>	2011			
<b>Ηλικιακή κατανομή πραγματικού πληθυσμού (2001):</b>								
Σύνολο	0-5	6-14	15-24	25-39	40-54	55-64	65-79	80 ετών και άνω
5360	204	524	646	1041	1006	761	970	208
<b>Δημογραφικοί δείκτες (2001) :</b>								
Δείκτης Γήρανσης						161,8		
Δείκτης Εξάρτησης						55,2		
Δείκτης Αντικατάστασης						67,4		

**ΣΥΝΟΠΤΙΚΗ ΑΞΙΟΛΟΓΗΣΗ ΤΗΣ ΔΗΜΟΤΙΚΗΣ ΕΝΟΤΗΤΑΣ**

Η Δημοτική Ενότητα Κάμπου είναι μια αμιγώς πεδινή περιοχή χωρίς εξάρματα ή τάφρους. Έχει προσανατολισμό από βόρεια προς νότια και αποτελείται από επτά τοπικά διαμερίσματα. Ο πραγματικός πληθυσμός της Δημοτικής Ενότητας Κάμπου σύμφωνα με τα στοιχεία της απογραφής του 2001 παρουσιάζει μείωση της τάξης του -2,23% σε σχέση με την απογραφή του 1991. Η μείωση του ανθρώπινου δυναμικού που παρατηρείται αφορά κυρίως στο ενεργό και νέο ανθρώπινο δυναμικό, η έξοδος του οποίου έχει επιπτώσεις στην οικονομία λόγω της εγκατάλειψης των εκμεταλλεύσεων, τόσο γεωργικών όσο και κτηνοτροφικών με συνέπεια τη μείωση της συνολικής οικονομικής δραστηριότητας άρα και τη μείωση των διαθέσιμων εισοδημάτων, αλλά παράλληλα και αρνητικές επιδράσεις στον περιβάλλοντα χώρο.

Από την άλλη πλευρά, η γεωγραφική θέση της Δημοτικής Ενότητας Κάμπου, η εγγύτητα του στην πόλη της Καρδίτσας και η διέλευση της εθνικής οδού Καρδίτσας-Αθηνών από τη Δημοτική Ενότητα, συνετέλεσαν στην μεγάλη ανάπτυξη της μεταποιητικής δραστηριότητας στην περιοχή. Ωστόσο, ο δευτερογενής τομέας παρουσιάζει αδυναμία όσον αφορά την εκμετάλλευση των τοπικών πρώτων υλών. Πολύ λίγες μονάδες χρησιμοποιούν ντόπιες πρώτες ύλες, με αποτέλεσμα να μην εμπλουτίζονται με προστιθέμενη αξία τα ντόπια προϊόντα του πρωτογενή τομέα.

Επιπλέον, η ύπαρξη μειωμένων επενδυτικών πρωτοβουλιών και δραστηριοτήτων στον τριτογενή τομέα δημιουργεί την αναγκαιότητα προγραμματισμού παρεμβάσεων στον τομέα. Οι παρεμβάσεις οφείλουν να απευθύνονται κατά κύριο λόγο στο εμπόριο και στις υπηρεσίες.

Τέλος, η περιοχή διαθέτει αρκετούς ιστορικούς χώρους (μνημεία, τάφοι, εκκλησίες), τους οποίους δεν έχει μέχρι στιγμής αξιοποιήσει. Η αναπτυξιακή πορεία του Δήμου θα πρέπει να βασιστεί στην προστασία και αξιοποίηση του πολιτιστικού περιβάλλοντος, ώστε να αναβαθμιστεί το βιοτικό επίπεδο των πολιτών του Δήμου.

ΔΗΜΟΓΡΑΦΙΚΑ ΧΑΡΑΚΤΗΡΙΚΤΙΚΑ ΤΗΣ ΔΗΜΟΤΙΚΗΣ ΕΝΟΤΗΤΑΣ:				Μητρόπολης				
<b>Έκταση (τ.χμ.):</b>		<b>57.894</b>						
<b>Πραγματικός Πληθυσμός:</b>								
	1991	<b>4.753</b>	2001	<b>4.146</b>	2011			
<b>Πυκνότητα Πληθυσμού:</b>								
	1991	<b>93,36</b>	2001	<b>71,61</b>	2011			
<b>Ηλικιακή κατανομή πραγματικού πληθυσμού (2001):</b>								
Σύνολο	0-5	6-14	15-24	25-39	40-54	55-64	65-79	80 ετών και άνω
4146	168	451	507	762	736	540	800	182
<b>Δημογραφικοί δείκτες (2001) :</b>								
Δείκτης Γήρανσης					158,6			
Δείκτης Εξάρτησης					62,9			
Δείκτης Αντικατάστασης					78,6			
<b>ΣΥΝΟΠΤΙΚΗ ΑΞΙΟΛΟΓΗΣΗ ΤΗΣ ΔΗΜΟΤΙΚΗΣ ΕΝΟΤΗΤΑΣ</b>								
<p>Χωροταξικά η Δημοτική Ενότητα Μητρόπολης συνορεύει ανατολικά με το Δημοτική Ενότητα Καρδίτσας, δυτικά με το Δήμο Λίμνης Πλαστήρα, βορειοδυτικά με το Δήμο Μουζακίου και νότια με το Δημοτική Ενότητα Ιτάμου. Βρίσκεται περίπου στο κέντρο του Νομού Καρδίτσας και στο δυτικό άκρο του Θεσσαλικού κάμπου, ενώ δεν αποτελεί έναν εξολοκλήρου πεδινό δήμο καθώς η Τοπική Κοινότητα Πορτίτσας είναι ημιορεινή.</p> <p>Ο πραγματικός πληθυσμός της Δημοτικής ενότητας Μητρόπολης σύμφωνα με τα στοιχεία της απογραφής του 2001 παρουσιάζει αύξηση της τάξης του 3,91% σε σχέση με την απογραφή του 1991, στοιχείο που προσδίδει στο δήμο μια δυναμική αναλογιζόμενοι και το μικρό μέγεθος του δήμου.</p> <p>Τα στοιχεία για τους οικονομικούς τομείς της περιοχής αλλά και τα στοιχεία της απασχόλησης δείχνουν ότι τα εισοδήματα των κατοίκων της περιοχής προέρχονται από όλες τις οικονομικές δραστηριότητες. Οι βιοτεχνίες και μικρές επιχειρήσεις που λειτουργούν στα όρια της Δημοτικής Ενότητας Μητρόπολης είναι κυρίως οικογενειακές με το μεγαλύτερο μέρος να καλύπτει δραστηριότητες στον τομέα των μεταλλικών κατασκευών, του ξύλου και των τροφίμων. Στον τριγενή τομέα σε καταστήματα εστίασης και αναψυχής η περιοχή έχει αναπτυχθεί και θα μπορούσε να αναπτυχθεί περισσότερο.</p> <p>Σημαντικά προβλήματα παρατηρούνται στη Δημοτική ενότητα στον τομέα του Περιβάλλοντος και της ποιότητας Ζωής με κυριότερο τον κίνδυνο ρύπανσης του φυσικού περιβάλλοντος και των υπόγειων υδάτων και εδαφών λόγω της ανεξέλεγκτης διάθεσης των απορριμμάτων και λόγω έλλειψης αποχετευτικών δικτύων. Από την ανάλυση της υφιστάμενης κατάστασης της Δημοτικής Ενότητας προκύπτει το γεγονός ότι δίκτυα αποχέτευσης λυμάτων και ομβρίων είναι ανύπαρκτα, ενώ δημόσιοι και κοινόχρηστοι χώροι όπως είναι οι χώροι πρασίνου, οι πλατείες, οι παιδικές χαρές αλλά και μνημεία και αρχαιολογικοί χώροι χρήζουν σημαντικής βελτίωσης.</p> <p>Μεγάλη ώθηση στη Δημοτική Ενότητα δίνει η ιδιαίτερη γεωγραφική θέση που κατέχει και τον κάνει να αποτελεί πύλη εισόδου προς τη Λίμνη Πλαστήρα, περιοχή μεγάλης φυσικής ομορφιάς που τα τελευταία χρόνια αναπτύσσεται συνεχώς. Επίσης ένα συγκριτικό πλεονέκτημα της περιοχής είναι η γειτνίαση της με την Καρδίτσα, όπου μαζί με το γεγονός ότι διαθέτει εξυπηρετήσεις για τον αστικό πληθυσμό της Καρδίτσας κυρίως στον τομέα του πολιτισμού (θέατρο – συναυλιακός χώρος) και στον τομέα της ψυχαγωγίας μέσω υποδομών εστίασης και αναψυχής, αποτελεί μια μοναδική ευκαιρία περαιτέρω ανάπτυξης της περιοχής.</p>								

## ΠΕΡΙΓΡΑΦΗ ΤΩΝ ΔΙΑΦΟΡΩΝ ΣΤΑ ΒΑΣΙΚΑ ΧΑΡΑΚΤΗΡΙΣΤΙΚΑ ΤΩΝ ΔΗΜΟΤΙΚΩΝ ΕΝΟΤΗΤΩΝ

Δείκτης	Δ.Ε. Καρδίτσας	Δ.Ε. Ιτάμου	Δ.Ε. Καλλιφωνίου	Δ.Ε. Κάμπου	Δ.Ε. Μητρόπολης	ΔΗΜΟΣ ΚΑΡΔΙΤΣΑΣ
Μέσο υψόμετρο	102	552	450	102	461	333
Πυκνότητα Πληθυσμού	376,17	14,31	18,22	59,29	71,61	107,9
Δείκτης Γήρανσης	85,5	290,1	268,6	161,8	158,6	111
Δείκτης Εξάρτησης	49,7	85,4	33,7	55,2	62,9	54
Δείκτης Αντικατάστασης	112,8	39,6	42,08	67,4	78,6	26
Εξέλιξη Πληθυσμού (%)	4,42	12,58	-6,875	-2,23	3,91	3,64
Ποσοστό Ανεργίας	13,45	14,83	9,96	13,47	14,60	13,42
Αριθμός Ανέργων	1957	151	110	318	217	2573
Απασχόληση σε 1ογενη Τομέα	4166	370	678	1201	404	1513
Απασχόληση σε 2ογενη Τομέα	3493	196	95	304	333	2565
Απασχόληση σε 3ογενη Τομέα	11606	293	215	508	513	10077

Ο Δήμος Καρδίτσας, όπως διαμορφώθηκε μετά την εφαρμογή του Σχεδίου Καλλικράτης παρουσιάζει σημαντική ανομοιομορφία, σε σχέση με τα γεωμορφολογικά της χαρακτηριστικά. Δυο Δημοτικές Ενότητες του είναι αμιγώς πεδινές, μια πεδινή και ορεινή, μία πεδινή και ημιορεινή και μία περιλαμβάνει ορεινή, πεδινή και ημιορεινή ζώνη. Αυτή η ανομοιομορφία αποτελεί ένα σημαντικό πρόσχωμα στην ισόρροπη ανάπτυξη της περιοχής, αφού τόσο οι οποιοσδήποτε αναπτυξιακές παρεμβάσεις (έργα υποδομής, προμήθειες και δράσεις πληροφορικής, υπηρεσίες προς τον τοπικό πληθυσμό κ.α) έχουν διαφορετικές απαιτήσεις υλοποίησης σε κάθε γεωμορφολογική ζώνη, όσο και οι αναπτυξιακές προτεραιότητες στην εκάστοτε ζώνη είναι διαφορετικές.

Ένα ιδιαίτερα σημαντικό και υψηλής προτεραιότητας ζήτημα για τους περιφερειακούς ΟΤΑ της Ελλάδας είναι η δημογραφική τους κατάσταση. Η συγκέντρωση πληθυσμού προς τα αστικά κέντρα που παρατηρείται σταθερά από την δεκαετία του 1950 και μετά, έχει οδηγήσει σε μείωση πληθυσμού στη πλειονότητα των δήμων της Περιφέρειας, με αποτέλεσμα αυτοί να μην διαθέτουν ουσιαστικές αναπτυξιακές προοπτικές και να μην μπορούν να προσελκύσουν πόρους για την υλοποίηση αναπτυξιακών παρεμβάσεων. Ο Δήμος Καρδίτσας δεν είναι εξ αυτών που αντιμετωπίζουν σοβαρό δημογραφικό πρόβλημα. Σε επίπεδο μέσου όρου, ο πληθυσμός παρουσιάζει θετική τάση σταθερά από την δεκαετία του 1950 και μετά, ενώ μόνο σε δυο δημοτικές ενότητες, παρουσιάζεται πρόβλημα στις Δ.Ε. Καλλιφωνίου και Κάμπου. Όμως με μια πιο προσεκτική θεώρηση των δεδομένων, γίνεται εύκολα αντιληπτό ότι το πρόβλημα αφορά συνολικά τον Δήμο Καρδίτσας. Η αύξηση πληθυσμού στο Δ.Ε. Ιτάμου σε μεγάλο βαθμό οφείλεται στο φαινόμενο που παρατηρήθηκε στην Απογραφή του 2001, όπου μεγάλος αριθμός καταγόμενων από τις ορεινές περιοχές, απογράφηκε στην περιοχή καταγωγής και όχι μόνιμης κατοικίας του. Αυτό αποδεικνύεται από την μείωση –την ίδια περίοδο- του μόνιμου πληθυσμού της περιοχής κατά 11,85%.

Ένας άλλος παράγοντας-κλειδί για την ανάπτυξη είναι η ανεργία, πόσο μάλλον την περίοδο μετά το 2009, όπου λόγω της οικονομικής κρίσης, η ανεργία έχει καταστεί το βασικότερο πρόβλημα της ελληνικής κοινωνίας. Και εδώ τα στοιχεία για τον Δήμο Καρδίτσας δεν είναι ενθαρρυντικά, καθώς το ποσοστό ανεργίας βρίσκεται σε πολύ υψηλά επίπεδα και υπερβαίνει κατά πολύ τον μέσο όρο της Περιφέρειας Θεσσαλίας. Σε κάθε περίπτωση, το πρόβλημα της ανεργίας υφίσταται συνολικά στον «Καλλικρατικό» Δήμο Καρδίτσας, με δομικούς του παράγοντες, τα διαρθρωτικά προβλήματα που μαστίζουν των πρωτογενή τομέα παραγωγής σε επίπεδο χώρας (και με δεδομένο ότι αυτός αποτελεί την βάση της τοπικής οικονομίας) και την αδυναμία των άλλων δύο τομέων παραγωγής να απορροφήσουν τους άνεργους του τομέα αυτού. Ιδίως ο δευτερογενής τομέας

παραγωγής (μεταποίηση) σε όλες τις Δ.Ε. παρουσιάζει ιδιαίτερα αρνητική εικόνα, με πολύ χαμηλό ποσοστό απασχολούμενων σε αυτό και ελάχιστες επιχειρήσεις με δυναμική και πραγματικές προοπτικές ανάπτυξης.

Τέλος, αναφορικά με την τοπική οικονομία και τις οικονομικές δραστηριότητες που ασκούνται στις Δ.Ε., σε γενικές γραμμές ο πρωτογενής τομέας αποτελεί την βάση της τοπικής οικονομίας, καθώς συγκεντρώνει υψηλότατο ποσοστό απασχόλησης. Τα γεωμορφολογικά χαρακτηριστικά των περισσότερων Δ.Ε. (πεδινές περιοχές, περιοχές υψηλής γεωργικής παραγωγικότητας, πλούσιο υδρογραφικό δίκτυο, παραδοσιακή ενασχόληση τοπικών πληθυσμών) υποδεικνύουν ότι αναπόφευκτα στο μεγαλύτερο μέρος του Δήμου Καρδίτσας, αυτή η τάση δεν αναμένεται να αλλάξει τα επόμενα χρόνια.

Ο αναπτυξιακός σχεδιασμός του Δήμου Καρδίτσας θα πρέπει να περιέχει ιδιαίτερη μέριμνα για την περιοχή των Δ.Ε. Ιτάμου Καλλιφωνίου και Μητρόπολης αφού λόγω των γεωμορφολογικών τους χαρακτηριστικών αλλά και της Λίμνης Ν. Πλαστήρα αποτελούν σημαντικούς πόλους τουριστικής ανάπτυξης. Σε ότι αφορά τη Δ.Ε. Καρδίτσας, αν και αμιγώς πεδινή περιοχή φέρει ορισμένα διαφορετικά χαρακτηριστικά σε σύγκριση με τις υπόλοιπες, τα οποία οφείλονται στην πόλη των Καρδίτσας. Η Καρδίτσας είναι η μοναδική περιοχή του Δήμου με αστικά χαρακτηριστικά, καθώς ο πληθυσμός είναι πολλαπλάσιος σε σχέση με τους υπόλοιπους οικισμούς του δήμου, ενώ η περιοχή αποτελεί διοικητικό κέντρο της ευρύτερης περιοχής. Η Δ.Ε. Καρδίτσας θα πρέπει επίσης να διαθέτει ιδιαίτερη αντιμετώπιση, σε ότι αφορά τον προγραμματισμό αναπτυξιακών παρεμβάσεων.

Εν κατακλείδι, συμπεραίνουμε ότι ο Δήμος Καρδίτσας παρουσιάζει σημαντικό βαθμό ανομοιογένειας, εξαιτίας της ανομοιομορφίας των γεωμορφολογικών ζωνών. Η ανομοιομορφία αυτή δυσχεραίνει σε μεγάλο βαθμό τον σχεδιασμό και προγραμματισμό των αναπτυξιακών παρεμβάσεων, καθώς απαιτείται συνδυαστική λογική ώστε να οι όποιες σχεδιαζόμενες παρεμβάσεις να επιφέρουν ισόρροπη ανάπτυξη. Φυσικά, υφίστανται ορισμένα κοινά χαρακτηριστικά, τα οποία αφορούν όλες τις Δ.Ε. ο υπανάπτυκτος δευτερογενής τομέας παραγωγής, το υψηλό ποσοστό ανεργίας και το αρνητικό δημογραφικό περιβάλλον. Το δεδομένο αυτό επιβάλλει να συμπεριλαμβάνονται σε όλες τις σχεδιαζόμενες παρεμβάσεις, ένα ελάχιστο επίπεδο αντιμετώπισης των παραπάνω τριών ανασταλτικών για την ανάπτυξη, παραγόντων.

### 1.1.2. Η περιοχή του Δήμου και οι κάθετες υπηρεσίες στο θεματικό τομέα «Περιβάλλον και ποιότητα ζωής».

Στο παρών κεφάλαιο του στρατηγικού σχεδίου, παρουσιάζονται τα αποτελέσματα της ανάλυση της περιοχής του Δήμου Καρδίτσας (τόσο το εξωτερικό περιβάλλον, όσο και σε επίπεδο δημοτικών υπηρεσιών) σε ότι αφορά το φυσικό περιβάλλον, τις βασικές υποδομές ποιότητα ζωής και τα δίκτυα. Τα στοιχεία που αξιοποιήθηκαν για την ανάλυση αυτή, προέρχονται από τα επίσημα στατιστικά δεδομένα της ΕΛ.ΣΤΑΤ, από μελέτες που έχουν εκπονηθεί για την περιοχή, την απογραφή της Δημοτικής Περιουσίας που διεξήγαγε ο Δήμος Καρδίτσας, αλλά και από επίσημα στοιχεία σχετικών φορέων, ανά αντικείμενο (Ρυθμιστική Αρχή Ενέργειας, Εμπορικό Επιμελητήριο Καρδίτσας, Νομαρχιακή Αυτοδιοίκηση Καρδίτσας, ΠΑΔΥΘ Α.Ε.).

ΕΝΥΠΟ ΕΠ_02: ΠΕΡΙΒΑΛΛΟΝ & ΠΟΙΟΤΗΤΑ ΖΩΗΣ					
ΣΥΝΟΠΤΙΚΗ ΠΕΡΙΓΡΑΦΗ ΤΗΣ ΥΦΙΣΤΑΜΕΝΗΣ ΚΑΤΑΣΤΑΣΗΣ					
ΦΥΣΙΚΟΙ ΠΟΡΟΙ - ΠΡΟΒΛΗΜΑΤΑ ΡΥΠΑΝΣΗΣ - ΥΠΟΔΟΜΕΣ ΕΞΥΠΗΡΕΤΗΣΗΣ ΔΙΚΤΥΩΝ					
Φυσικοί Πόροι	Μονάδες Μέτρησης				
	Όνομασία		Έκταση (στρ.)	Πηγή Αντλησης Στοιχείων	Ημερομηνία Καταγραφής
Δάση	1. Διακατεχόμενο Δάσος Τ.Κ. Απιδιάς		47.370,2	Απογραφή Δημοτικής Περιουσίας	15/07/2011
	2. Δημοτικό Δάσος Τ.Κ Απιδιάς		2.433,6	Απογραφή Δημοτικής Περιουσίας	15/07/2011
	3 .Δημοτικό Δάσος Τ.Κ Δαφνοσπηλιάς Αρ. τεμ. 115		57,29	Απογραφή Δημοτικής Περιουσίας	15/07/2011
	4. Δημοτικό Δάσος Τ.Κ Δαφνοσπηλιάς Αρ. τεμ. 151Α		251,68	Απογραφή Δημοτικής Περιουσίας	15/07/2011
	5..Δημοτικό Δάσος Τ.Κ Δαφνοσπηλιάς Αρ. τεμ.170Β		48,32	Απογραφή Δημοτικής Περιουσίας	15/07/2011
	6. Δημοτικό Δάσος Καλλιθήρου		10,17	Απογραφή Δημοτικής Περιουσίας	15/07/2011
	7. Δημοτικό Δάσος Καταφυγίου		17,94	Απογραφή Δημοτικής Περιουσίας	15/07/2011
	8. Δημοτικό Δάσος Αμαράντου		22,975	Απογραφή Δημοτικής Περιουσίας	15/07/2011
	9. Δημοτικό Δάσος Ραχούλας		23,77	Απογραφή Δημοτικής Περιουσίας	15/07/2011
	10. Δημοτικό Δάσος Καστανιάς		12,231	Απογραφή Δημοτικής Περιουσίας	15/07/2011
	11. Καστανεώνα –θέση		2,00	Απογραφή Δημοτικής	15/07/2011

	Προσήλια Ραχούλας		Περιουσίας		
	12. Καστανεώνα –θέση Πλατανάκια Παλιοζωγλόπι Ραχούλας	2,00	Απογραφή Δημοτικής Περιουσίας	15/07/2011	
	13. Διακατεχόμενο Δάσος ΤΚ. Αγ. Γεωργίου	114,5	Απογραφή Δημοτικής Περιουσίας	15/07/2011	
	14. Μερηάς(Δάσος)	2.200,00	Απογραφή Δημοτικής Περιουσίας	15/07/2011	
	15. Διακατεχόμενο Δάσος Τ.Κ. Πορτίτσας	24,00	Απογραφή Δημοτικής Περιουσίας	15/07/2011	
	16. Χίλια Δένδρα	100	Απογραφή Δημοτικής Περιουσίας	15/07/2011	
	17. Άλσος Φαναρίου	100	Απογραφή Δημοτικής Περιουσίας	15/07/2011	
Βιότοποι	1 -Περιοχή Μπέσια-Ρευστά-Καροπλέσιο-Μαυρομμάτα	17.300		ΦΕΚ 318/13-06-1981	
	2. Περιοχή Μάρτσα-Κοκκινόβρυση	6.900		ΦΕΚ 708β/1980	
	3. Περιοχή Λογγιές Καταφυγίου	8.450		ΦΕΚ 183/13-04-1983	
Πεδιάδες	1.Γενικό Σύνολο	286800	Απογραφή ΕΣΥΕ	2001	
	2.				
Λίμνες (περιλαμβάνονται και λίμνες από φράγματα)	1.Λίμνη Νικολάου Πλαστήρα	25000		15/07/2011	
	2. Αναρρυθμιστική λίμνη Μέγδοβα	131,5		15/07/2011	
Βοσκότοποι	1. Δημοτικής ενότητας Ιτάμου	4600	Απογραφή ΕΣΥΕ	2001	
	2. Δημοτικής ενότητας Καλλιφωνίου	6500	Απογραφή ΕΣΥΕ	2001	
	3. Δημοτικής ενότητας Κάμπου	1100	Απογραφή ΕΣΥΕ	2001	
	4. Δημοτικής ενότητας Καρδίτσας	2700	Απογραφή ΕΣΥΕ	2001	
	5. Δημοτικής ενότητας Μητρόπολης	3500	Απογραφή ΕΣΥΕ	2001	
	Όνομασία		Πλήθος	Πηγή Άντλησης Στοιχείων	Ημερομηνία Καταγραφής
Κατοικημένα Νησιά	ΔΕΝ ΥΠΑΡΧΟΥΝ ΣΤΗΝ ΠΕΡΙΟΧΗ ΤΟΥ ΔΗΜΟΥ				
Ακατοίκητα Νησιά	ΔΕΝ ΥΠΑΡΧΟΥΝ ΣΤΗΝ ΠΕΡΙΟΧΗ ΤΟΥ ΔΗΜΟΥ				
	Όνομασία		Ποσοστό Κάλυψης %	Πηγή Άντλησης Στοιχείων	Ημερομηνία Καταγραφής
Ορεινοί Όγκοι	ΔΕΝ ΥΠΑΡΧΟΥΝ ΔΙΑΘΕΣΙΜΑ ΔΕΔΟΜΕΝΑ ΓΙΑ ΤΟ ΣΥΓΚΕΚΡΙΜΕΝΟ ΠΕΔΙΟ				
	Όνομασία		χλμ	Πηγή Άντλησης Στοιχείων	Ημερομηνία Καταγραφής
Ακτές	ΔΕΝ ΥΠΑΡΧΟΥΝ ΔΙΑΘΕΣΙΜΑ ΔΕΔΟΜΕΝΑ ΓΙΑ ΤΟ ΣΥΓΚΕΚΡΙΜΕΝΟ ΠΕΔΙΟ				
Ποτάμια	1. Καράμπαλης	28			
	2. Καλέντζης	18,25			
	3. Γαβράς	11,06			

	4. Μέγδοβας	9		
	5. Άσπρος	2,7		
	6. Σαρανταπορίτης			
Ορυκτοί Πόροι- Μεταλλεία	Ορυκτοί Πόροι (ονομασία)		Μεταλλεία (ονομασία)	
	1.Λατομείο στη Θέση Λειβάδια Ρούσου	3.		
Περιοχές Natura	Ονομασία		κωδικός	Έκταση (στρ.)
	1. "Περιοχή λίμνης Ταυρωπού -Τοπικές Κοινότητες Μούχας και Καστανιάς		GR1410001	
<b>Προβλήματα Ρύπανσης</b>	<b>Δημοτική Ενότητα</b>	<b>Περιγραφή</b>		
1. Ρύπανση των εδαφών και των υπόγειων υδάτων	Πλειοψηφία με πιο έντονο το φαινόμενο στις πεδινές.	Χρήση φυτοπροστατευτικών προϊόντων και λιπασμάτων καθώς και από τα εκπλύματα των γεωργικών φαρμάκων.		
2. Ανεξέλεγκτη διάθεση απορριμμάτων	Πλειοψηφία	Ανεξέλεγκτες χωματερές		
3. Ανεξέλεγκτη διάθεση λυμάτων	Πλειοψηφία	Ανεξέλεγκτη διάθεση λυμάτων (χρήση απορροφητικών βόθρων, άντληση των λυμάτων από τους βόθρους και την παροχέτευση τους σε παρακείμενα ποτάμια, ρέματα ή χαντάκια, διάθεση βιομηχανικών αποβλήτων σε παρακείμενα ρέματα, παράνομες συνδέσεις αστικών λυμάτων με το δίκτυο όμβριων ).		
<b>Υποδομές εξυπηρέτησης δικτύων</b>	<b>Μονάδες Μέτρησης</b>			
Υδρευση	Υδρόμετρα	Δίκτυο (χλμ)	Μέση ετήσια κατανάλωση (μ3)	Γεωτρήσεις Υδρευσης
	22765	170	125	9
Αφαλατώσεις (πλήθος)	Πλήθος	Ημερομηνία Καταγραφής		Ημερομηνία Καταγραφής
	ΔΕΝ ΛΕΙΤΟΥΡΓΟΥΝ ΜΟΝΑΔΕΣ ΑΦΑΛΑΤΩΣΗΣ ΣΤΗΝ ΠΕΡΙΟΧΗ ΤΟΥ ΔΗΜΟΥ			
Φράγματα - Λιμνοδεξαμενές	Ονομασία		Ημερομηνία Καταγραφής	
	Αναρρυθμιστική λίμνη Μέγδοβα Φράγμα Λίμνης Σμοκόθου			
Υδατοφόρα Οχήματα (πλήθος)	Πλήθος	Ημερομηνία Καταγραφής		
	4	15/07/2011		
Αποχέτευση	Δίκτυο (χλμ)	Ημερομηνία Καταγραφής		
ΒΙΟΚΑ	Πλήθος	Ημερομηνία Καταγραφής		
	1	15/07/2011		
Οχήματα Μεταφοράς Λυμάτων (πλήθος)	0			
Άρδευση	Γεωτρήσεις Άρδευσης	Ημερομηνία Καταγραφής		
	44	15/07/2011		
Ενέργεια	kwh	Ημερομηνία Καταγραφής		

## ΕΠΙΧΕΙΡΗΣΙΑΚΟ ΣΧΕΔΙΟ ΔΗΜΟΥ ΚΑΡΔΙΤΣΑΣ 2011-2014

	400MW	15/07/2011		
ΑΠΕ	Εγκατεστημένα kwh	Ημερομηνία Καταγραφής		
	120MW	15/07/2011		
Διαχείριση Όμβριων	Δίκτυο (χλμ)	Ημερομηνία Καταγραφής		
Προγράμματα/Δράσεις/Ενέργειες Εξοικονόμησης Ενέργειας (τίτλος)				
α/α	Τίτλος			
1.	Έχει εκπονηθεί πλάνο αξιοποίησης ΑΠΕ, με τη θέρμανση δημοτικών κτιρίων με τη χρήση βιομάζας (pellets). Το πλάνο σε πρώτο χρόνο θα περιλαμβάνει δύο πιλοτικές εφαρμογές, στο Κλειστό Γυμναστήριο και το Κολυμβητήριο του Δήμου Καρδίτσας, Σε ενεργειακό επίπεδο η εξοικονόμηση ενέργειας υπολογίζεται στο 30% της υφιστάμενης κατανάλωσης, το οποίο επακόλουθα θα αντανακλάται και σε μείωση των σχετικών ενεργειακών δαπανών.			
2.	Σύνδεση 41 σχολικών κτιρίων με το δίκτυο φυσικού αερίου σε συνεργασία με την ΕΠΑ Θεσσαλίας			

Καθαριότητα					
Όγκος Απορριμμάτων	Τόνοι/ετησίως	Ημερομηνία καταγραφής	Μήκος Δικτύου	χλμ	Ημερομηνία καταγραφής
		20.532,39		2010 (στοιχεία ΠΑΔΥΘ)	
Απορριματοφόρα (συμβατικά)	πλήθος	Ημερομηνία καταγραφής	Απορριματοφόρα (ανακύκλωσης)	πλήθος	Ημερομηνία καταγραφής
	18	15/07/2011		5	15/07/2011
Διαχείριση Απορριμμάτων (ΧΥΤΑ)	πλήθος	Ημερομηνία καταγραφής	Οχήματα (πλύσιμο κάδων)	πλήθος	Ημερομηνία καταγραφής
	1	15/07/2011		1	15/07/2011
Κάδοι (συμβατικοί)	πλήθος	Ημερομηνία καταγραφής	Κάδοι (ανακύκλωσης)	πλήθος	Ημερομηνία καταγραφής
	1764	2010 (στοιχεία ΠΑΔΥΘ)		994	2010 (στοιχεία ΠΑΔΥΘ)
Οχήματα - Σκούπες	πλήθος	Ημερομηνία καταγραφής			
	4	15/07/2011			
Όγκος Ογκωδών Αντικείμενων	Κυβικά μέτρα	Ημερομηνία καταγραφής	Οχήματα Συλλογής Ογκωδών Αντικείμενων	πλήθος	Ημερομηνία καταγραφής
Πολιτική Προστασία	Πλήθος	Περιγραφή			
Υποδομές - Εξοπλισμός					
Δράσεις - Ενέργειες - Προγράμματα	1	Γενικό Σχεδίο Αντιμετώπισης Εκτάκτων Αναγκών εξαιτίας Δασικών Πυρκαγιών, στα πλαίσια του Γενικού Σχεδίου Πολιτικής Προστασίας με τη συνθηματική λέξη «Ξενοκράτης»			
	1	Έχει συγκροτηθεί συντονιστικό όργανο πολιτικής προστασίας για το Δήμο Καρδίτσας (με βάση σχετική Απόφαση Δ.Σ.). Το όργανο αποτελείται από 13 μέλη με επικεφαλή τον Δήμαρχο Καρδίτσας.			



Δημοτική Συγκοινωνία					
Οχήματα (πλήθος)	χλμ	Αριθμός Γραμμών	Συχνότητα Δρομολογίων		
ΔΕΝ ΥΦΙΣΤΑΤΑΙ ΔΗΜΟΤΙΚΗ ΣΥΓΚΟΙΝΩΝΙΑ ΣΤΟ ΔΗΜΟ ΚΑΡΔΙΤΣΑΣ					

Υποδομές Μεταφορών					
Υποδομές					
Σιδηρόδρομοι	Όνομασία Εμπορευματικών Σταθμών		Όνομασία Επιβατικών Σταθμών		
	ΔΕΝ ΥΠΑΡΧΟΥΝ ΣΤΗΝ ΠΕΡΙΟΧΗ ΤΟΥ ΔΗΜΟΥ		1.Σιδηροδρομικός Σταθμός Καρδίτσας		
Εθνικές Οδοί	Όνομασία		Χλμ Δικτύου		
	1.Καρδίτσας Αθηνών		33		
	2.Καρδίτσας Θεσσαλονίκης		34,3		
Περιφερειακές/Τοπικές Οδοί	3. Εθνική οδός 30 (Άρτα - Βουλγαρέλι - Τρίκαλα - Καρδίτσα - Νέο Μοναστήρι - Φάρσαλα - Μικροθήβες - Αγχίαλος - Βόλος)		50,7		
	1.Περιφερειακή Οδός Καρδίτσας-Τρικάλων		18,7		
	2.Περιφερειακή Οδός Καρδίτσας-Λάρισας		34,3		
	3.Περιφερειακή Οδός Καρδίτσας-Βόλου		46		
	4. Καρδίτσας Άρτας		31,9		
	5.Καρδίτσα-Μητρόπολη-λίμνη Ν. Πλαστήρα		55		
Ποδηλατοδρόμοι	6. Καρδίτσα -Καλλίθηρο-λίμνη Ν. Πλαστήρα		60		
	1. Οδός Καραϊσκάκη- Υψηλάντου- Αθλητικό Πάρκο		2,25		
	2. Οδός Καραϊσκάκη- Μπλατσούκα- Φαναριού		0,370		
	3.Περιαστικός Ποδηλατόδρομος		3,5		
	4. Οδός Καμινάδων-Κονδύλη- Μπούσδρα- Σωτήρος-Κίτρος Επισκόπου-και περιμετρικά της πλατείας του πρώην 8 <sup>ου</sup> Δημοτικού Σχολείου		1,875		
Αερολιμένες	5. Τέρμα Φαναριού -Παλαιοκλήσι		2		
	Όνομασία				
Αστικές Μεταφορές	Πλήθος Γραμμών		Συχνότητα Δρομολογίων		Χλμ Δικτύου
	5 Γραμμές Αστικού Κτέλ		30 δρομολόγια/ημέρα		15
	22 Γραμμές Υπεραστικού Κτέλ		225 δρομολόγια/ημέρα		

### Πολεοδομική Πληροφορία

#### Α. Ανάλυση εντός σχεδίου εκτάσεων

\*Τα παρακάτω δεδομένα προέρχονται από το Γενικό Πολεοδομικό Σχέδιο Καρδίτσας, το οποίο αφορά αποκλειστικά το παλαιό Δήμο Καρδίτσας, οπότε και τα στοιχεία δεν αφορούν τον ΟΤΑ που προέκυψε μετά το Σχέδιο Καλλικράτης.

	στρ.	% κάλυψης	Ημερομηνία Καταγραφής
Σύνολο εντός σχεδίου εκτάσεων [στρ.]	9080		6/2010
Οικοδομήσιμοι χώροι	4607,4		6/2010
Κοινόχρηστοι χώροι	387,7		6/2010
Κοινοφελείς χώροι	460,08		6/2010

<b>Β. Ανάλυση κοινόχρηστων χώρων</b>			
	στρ.	% κάλυψης	Ημερομηνία Καταγραφής
Χώροι κυκλοφορίας	14.313,685		15/07/2011
Οργανωμένοι κοινόχρηστοι χώροι	47,06		15/07/2011
Χώροι αστικού πρασίνου	77,7		15/07/2011
Εκτάσεις σε κοινή χρήση για βοσκοτόπια, αγροτικά πάρκα, παραγωγικές δραστηριότητες κλπ			
Οργανωμένοι Χώροι Αγροτικών Πάρκων, Μονοπατιών, Εγκαταστάσεων Αναψυχής και Αθλητισμού			
Ενεργειακά Πάρκα			

<b>ΠΑΡΑΔΟΣΙΑΚΟΙ ΟΙΚΙΣΜΟΙ</b>	
Δημοτική Ενότητα	Περιγραφή
Μητρόπολης	Οικισμός Αγ. Γεωργίου χαρακτηρισμένος ως «ιστορικός – διατηρητέος» οικισμός (ΦΕΚ 45B/3-2-1983)

<b>ΠΕΡΙΓΡΑΦΗ ΚΥΡΙΟΤΕΡΩΝ ΔΡΑΣΤΗΡΙΟΤΗΤΩΝ ΤΟΥ ΔΗΜΟΥ ΣΤΟ ΤΟΜΕΑ</b>	
<b>ΥΠΗΡΕΣΙΑ</b>	<b>ΠΕΡΙΓΡΑΦΗ</b>
Δ/ση Τεχνικών Υπηρεσιών (Δ/ση Έργων και Μελετών)	<ol style="list-style-type: none"> <li>1.Αντικείμενο της υπηρεσίας αποτελούν τα ακόλουθα θέματα: Περιβάλλον, ύδρευση-αποχέτευση, Δίκτυα-υποδομές</li> <li>2.Ειδικότερα η υπηρεσία ασχολείται με :τη Νομοθεσία Δημοσίων έργων – την Επίβλεψη έργων, τη Νομοθεσία – Προδιαγραφές – Διαδικασίες Μελετών κλπ</li> </ol>
Διεύθυνση Πολεοδομίας	1.Η Διεύθυνση Πολεοδομίας είναι αρμόδια για την εφαρμογή του πολεοδομικού σχεδιασμού, την έκδοση και έλεγχο εφαρμογής των οικοδομικών αδειών, τον έλεγχο των αυθαιρέτων, κατασκευών και για την προστασία και αναβάθμιση του τοπικού φυσικού αρχιτεκτονικού και πολιτιστικού περιβάλλοντος.
Δ/ση Καθαριότητας και Ανακύκλωσης/ Τμήμα Συντήρησης Χώρων Πρασίνου	1.Διαμορφώνει τα αναλυτικά περιοδικά προγράμματα, σύμφωνα με τις κατευθύνσεις του Γραφείου Σχεδιασμού και Εποπτείας Πρασίνου και συγκροτεί τα συνεργεία για την εκτέλεση των εργασιών συντήρησης πρασίνου και κηποτεχνίας.
	2. Διενεργεί με τα κατάλληλα συνεργεία και τεχνικά μέσα το έργο του συντήρησης πρασίνου και κηποτεχνίας.
	3. Μεριμνά για τον σωστό χειρισμό και την διατήρηση σε καλή κατάσταση των τεχνικών μέσων που χρησιμοποιούν τα συνεργεία του Τμήματος
	4. Καταγράφει και συγκεντρώνει καθημερινά στοιχεία για την εκτέλεση των προγραμμάτων πρασίνου του Τμήματος και ενημερώνει σχετικά το Γραφείο Σχεδιασμού και Εποπτείας Πρασίνου.
Δ/ση Καθαριότητας και Ανακύκλωσης/ Τμήμα Καθαριότητας	1. Μελετά την οργάνωση και λειτουργία του συστήματος συλλογής και μεταφοράς και μεριμνά για την έκδοση της προβλεπόμενης άδειας συλλογής και μεταφοράς.
	2. Μελετά, σχεδιάζει και εισηγείται για τη βελτίωση των συστημάτων και μέσων που είναι κατάλληλα για τη διασφάλιση της αποκομιδής και μεταφοράς των απορριμμάτων και των ανακυκλώσιμων υλικών καθώς και της καθαριότητας των κοινοχρήστων χώρων του Δήμου
	3. Συγκροτεί τα συνεργεία για την αποκομιδή των αστικών απορριμμάτων και των ανακυκλούμενων υλικών και την μεταφορά τους στους ΧΥΤΑ ή τα εργοστάσια επεξεργασίας τους.
	4. Μεριμνά για τον σωστό χειρισμό και την διατήρηση σε καλή κατάσταση των οχημάτων και τεχνικών μέσων που χρησιμοποιούν τα συνεργεία καθαριότητας του Τμήματος.
	5. Διαχειρίζεται το στόλο των οχημάτων του Δήμου (απορριματοφόρα, διάφορα αυτοκινούμενα μηχανήματα, φορτηγά και επιβατηγά οχήματα) μεριμνώντας για τη στελέχωσή τους, την ασφάλισή τους και τον εφοδιασμό με όλα τα σχετικά με την κίνηση

	έγγραφα. Μεριμνά για την αποκατάσταση κάθε είδους βλαβών και την επισκευή των οχημάτων και κινητών μηχανημάτων του Δήμου.
ΔΡΑΣΕΙΣ ΑΛΛΩΝ ΦΟΡΕΩΝ ΠΟΥ ΕΚΤΕΛΟΥΝΤΑΙ ΣΤΗΝ ΠΕΡΙΟΧΗ ΚΑΙ ΕΠΗΡΕΑΖΟΥΝ ΤΟ ΕΠΙΧΕΙΡΗΣΙΑΚΟ ΠΡΟΓΡΑΜΜΑ ΤΟΥ ΔΗΜΟΥ	
Α/Α	ΠΕΡΙΓΡΑΦΗ
Τοπικός Οργανισμός Έγγειων Βελτιώσεων	Γενική αρμοδιότητα της Διεύθυνσης είναι η κατάρτιση και παρακολούθηση προγραμμάτων πάσης φύσεως εγγειοβελτιωτικών και αντιδιαβρωτικών έργων καθώς και ο έλεγχος η ταξινόμηση και επεξεργασία γεωργοτεχνικών, γεωργοοικονομικών και εδαφολογικών στοιχείων των μελετών, η μελέτη εκτέλεση και παραλαβή των εγγειοβελτιωτικών έργων, η διαχείριση και εκμετάλλευση τους, ως και η εξέταση και η επίλυση των προβλημάτων εκμηχάνισης της γεωργίας.
Φορείς Κεντρικής κυβέρνησης	<ul style="list-style-type: none"> <li>ο <b>Το Υπουργείο Αγροτικής Ανάπτυξης και Τροφίμων:</b> Διαθέτει σημαντικούς πόρους για την ανασυγκρότηση της υπαίθρου, μέσω του Ε.Π. «Αλέξανδρος Μπαλατζίης»</li> <li>ο <b>Το Υπουργείο Περιβάλλοντος, Ενέργειας και Κλιματικής Αλλαγής:</b> Προωθεί δράσεις προστασίας και ανάδειξης του περιβάλλοντος, ως αναπόσπαστου τμήματος οποιασδήποτε αειφόρου αναπτυξιακής προσπάθειας και αποτελεί το όργανο διαχείρισης και σχεδιασμού δράσεων ενέργειας, διαχείρισης απορριμμάτων και πολεοδομικών αναπλάσεων.</li> <li>ο <b>Το Υπουργείο Μεταφορών, Υποδομών και Δικτύων:</b> Είναι αρμόδιο για την υλοποίηση βασικών έργων υποδομής, που θα επηρεάσουν άμεσα την περιοχή (π.χ. Ε65)</li> </ul>
Ρυθμιστική Αρχή Ενέργειας	ο Παρέχει αδειοδότηση για την οποιαδήποτε απόπειρα παρέμβασης στον τομέα της ενέργειας, όπως υδροηλεκτρικές, φωτοβολταϊκές ή αιολικές μονάδες παραγωγής ενέργειας, οι οποίες αυξάνονται διαρκώς στην περιοχή.
Διαχειριστικές Αρχές των Ε.Π. του ΕΣΠΑ	ο Διαχειρίζονται το βασικό εργαλείο χρηματοδότησης αναπτυξιακών παρεμβάσεων.
ΔΕΚΟ	<ul style="list-style-type: none"> <li>ο Η ΔΕΗ Α.Ε. κατασκεύασε και θα θέσει σε λειτουργία την υδροηλεκτρική μονάδα της Λίμνης Σμοκόβου, ενώ πιθανόν να προχωρήσει και σε άλλες επενδύσεις στον τομέα της ενέργειας(ιδίως στον κλάδο των φωτοβολταϊκών)</li> <li>ο Η ΟΣΕ Α.Ε. αναμένεται να προχωρήσει σε έργα αναβάθμισης του σιδηροδρομικού δικτύου της περιοχής και του επιβατικού σταθμού των Καρδίτσας.</li> </ul>
Άλλοι τοπικοί φορείς	<ul style="list-style-type: none"> <li>ο Εθνικός Ορειβατικός Σύλλογος Καρδίτσας»</li> <li>ο “Λέσχη εκτός Δρόμου Αυτοκινήτων 4Χ4 Νομού Καρδίτσας</li> <li>ο Εθελοντική Ομάδα “ΠΡΟ.Τ.Ε.Κ.Τ.Α. “Καρδίτσας</li> </ul>
ΒΑΣΙΚΕΣ ΣΥΝΕΡΓΑΣΙΕΣ	
1.	Συμμετοχή του Δήμου Καρδίτσας στην «Περιβαλλοντική Αναπτυξιακή Δυτικής Θεσσαλίας - Π.Α.ΔΥ.Θ. Α.Ε με ποσοστό 5,13%. Η συμμετοχή του Δήμου στην Π.Α.ΔΥ.Θ. Α.Ε. έχει ως σκοπό την εφαρμογή προγράμματος ανακύκλωσης απορριμμάτων σε όλα τα τοπικά διαμερίσματα του Δήμου. Επίσης, στους απώτερους στόχους της εν λόγω συνεργασίας είναι η διαχείριση των απορριμμάτων του Δήμου Καρδίτσας, μέσω της μεταφοράς τους αρχικά σε σταθμούς μεταφόρτωσης και στη συνέχεια στον ΧΥΤΑ Ν. Τρικάλων. Οι Σταθμοί Μεταφόρτωσης Απορριμμάτων έχουν ήδη χωροθετηθεί στο Νομό Καρδίτσας και βρίσκονται στο Στάδιο κατασκευής τους.
2.	Συμμετοχή του Δήμου Καρδίτσας στο «Σύνδεσμο Ύδρευσης Καρδίτσας, Σοφάδων και πέριξ Κοινοτήτων» μαζί με τους Δήμους, Σοφάδων, Μουζακίου, Παλαμά του Νομού Καρδίτσας και το Δήμο Πελλιναίων του Νομού Τρικάλων. Στόχος του Συνδέσμου είναι η παροχή καθαρού πόσιμου νερού στα μέλη του. Συνολικά ο Σύνδεσμος Ύδρευσης, υδροδοτεί συνολικά 37 οικισμούς των Δήμων που συμμετέχουν σε αυτόν, περίπου 80.000 κατοίκους (στοιχεία 2000). Η ύδρευση γίνεται από το νερό που προέρχεται από τον υδροηλεκτρικό σταθμό Ταυρωπού. Το νερό μετά από την χρήση του για την παραγωγή ενέργειας στον υδροηλεκτρικό σταθμό συγκεντρώνεται σε μία αναρρυθμιστική δεξαμενή χωρητικότητας 600.000 m <sup>3</sup> και από αυτή διανέμεται μέσω κεντρικών αγωγών στα δίκτυα ύδρευσης των οικισμών. Το νερό που συγκεντρώνεται στην αναρρυθμιστική δεξαμενή χρησιμοποιείται και

	για την άρδευση της πεδιάδας της Καρδίτσας.
3.	Συμμετοχή του Δήμου Καρδίτσας στο Ενεργειακό Κέντρο Δυτικής Θεσσαλίας. Στόχοι του Κέντρου να αυξηθεί η χρήση της τοπικά παραχθείσας ενέργειας από ανανεώσιμες πηγές βιομάζα, ηλιακή, αιολική κ.α. καθώς επίσης και η απασχόληση στην ενεργειακή παραγωγή, να συμβάλλει στη μείωση της άσκοπης σπατάλης ενεργειακών πόρων και κατά συνέπεια να συμβάλλει στην προστασία του περιβάλλοντος, στην μείωση των εκπομπών CO <sub>2</sub> , την αναβάθμιση της ποιότητας ζωής και την αειφόρο ανάπτυξη της περιοχής.

## Θεματικός τομέας «Περιβάλλον και ποιότητα ζωής»

## ΑΞΙΟΛΟΓΗΣΗ ΤΗΣ ΥΦΙΣΤΑΜΕΝΗΣ ΚΑΤΑΣΤΑΣΗΣ

ΤΟΜΕΑΣ	ΠΡΟΒΛΗΜΑΤΑ & ΠΕΡΙΟΡΙΣΜΟΙ	ΔΥΝΑΤΟΤΗΤΕΣ & ΕΥΚΑΙΡΙΕΣ
	<p>Προβλήματα/ανάγκες</p> <ul style="list-style-type: none"> <li>• Περιβαλλοντική επιβάρυνση από τον κυκλοφοριακό φόρτο, τόσο στο Πολεοδομικό Συγκρότημα της Καρδίτσας, όσο στους κύριους οδικούς άξονες (Ε.Ο. Καρδίτσα-Λαμία).</li> <li>• Η περιβαλλοντική υποβάθμιση από τη ρύπανση των υδάτων, την απόθεση μη επεξεργασμένων λυμάτων και τη χρήση γεωργικών φαρμάκων.</li> <li>• Η περιορισμένη περιβαλλοντική συνείδηση των κατοίκων και των αγροτών.</li> <li>• Έλλειψη περιβαλλοντικού σχεδιασμού και βιοκλιματικών ιδιοτήτων, στα περισσότερα δημοτικά κτίρια και γενικότερα στις υποδομές του δήμου.</li> <li>• Υποβάθμιση και πτώσης της στάθμης του υδροφόρου ορίζοντα, λόγω της αλόγιστης χρήσης υδάτων για αρδευτικούς σκοπούς.</li> <li>• Ανομοιογενές ανάγλυφο (ο Δήμος Καρδίτσας περιλαμβάνει πεδινή, ορεινή και ημιορεινή ζώνη), το οποίο δυσκολεύει τη περιβαλλοντική διαχείριση.</li> <li>• Δεν υφίστανται δίκτυα αποχέτευσης ακαθάρτων, στο σύνολο των περιοχών εκτός της πόλης της Καρδίτσας.</li> <li>• Δεν υφίστανται δίκτυα όμβριων, στο μεγαλύτερο τμήμα των οικισμών, εκτός της πόλης της Καρδίτσας.</li> <li>• Περιβαλλοντικά προβλήματα που δημιουργούν η παράνομη υλοτομία, η παράνομη θύρα και η υπερβόσκηση στις ορεινές κυρίως Τ.Κ.</li> <li>• Έλλειψη ολοκληρωμένου σχεδίου αντυπυρικής προστασίας και δασοπροστασίας.</li> <li>• Έλλειψη διαδικασιών συστηματικής μέτρησης της ποιότητας υδάτων και ατμόσφαιρας.</li> <li>• Περιβαλλοντικά προβλήματα που</li> </ul>	<p>Δυνατότητες</p> <ul style="list-style-type: none"> <li>• Ύπαρξη σημαντικών φυσικών πόρων, εντός των γεωγραφικών ορίων του δήμου (δάση, υδρογραφικό δίκτυο, άλση, Λίμνη Πλαστήρα).</li> <li>• Ύπαρξη παραποτάμιων χώρων, σημαντικής οικολογικής και αισθητικής αξίας.</li> <li>• Εκπόνηση ολοκληρωμένου πλάνου αξιοποίησης ΑΠΕ και λειτουργία φωτοβολταϊκών στην υφιστάμενη κατάσταση.</li> <li>• Πλούσια χλωρίδα και πανίδα, κυρίως στις ορεινές εκτάσεις.</li> <li>• Ευρεία χρήση ποδηλάτου στην πόλη της Καρδίτσας.</li> </ul>
<p><b>Τομέας 1:</b> «Περιβάλλον»</p>		

	<p>δημιουργούνται, από παράνομη θήρα και υλοτομία.</p> <ul style="list-style-type: none"> <li>• Περιβαλλοντική επιβάρυνση που προκαλεί η τουριστική ανάπτυξη, κυρίως στα ορεινά τμήματα του δήμου.</li> </ul>	
	<b>Περιορισμοί</b>	<b>Ευκαιρίες</b>
	<ul style="list-style-type: none"> <li>• Περικοπές των κρατικών πόρων που κατευθύνονται στους ΟΤΑ α' βαθμού για δράσεις προστασίας του περιβάλλοντος.</li> <li>• Κίνδυνοι εκδήλωσης πυρκαγιών στις δασικές εκτάσεις του δήμου.</li> <li>• Κίνδυνοι κατολισθήσεων στις ορεινές και ημιορεινές περιοχές.</li> <li>• Χρονοβόρες διαδικασίες για την έγκριση περιβαλλοντικών σχεδίων και μελετών.</li> <li>• Περιορισμοί που επιβάλλει το «Ειδικό Πρόγραμμα Εξυγίανσης ΟΤΑ» στην υλοποίηση νέων έργων και στις προσλήψεις προσωπικού (σε περίπτωση που υπαχθεί ο Δήμος Καρδίτσας στο συγκεκριμένο πρόγραμμα).</li> </ul>	<ul style="list-style-type: none"> <li>• Περαιτέρω αξιοποίηση ΑΠΕ.</li> <li>• Αξιοποίηση των προγραμμάτων χρηματοδότησης δράσεων προστασίας του περιβάλλοντος (ΕΠΕΡΑΑ, Ε.Π. «Αλέξανδρος Μπαλατζίης»).</li> <li>• Υλοποίηση δράσεων περιβαλλοντικής εκπαίδευσης και συνείδησης.</li> <li>• Ενσωμάτωση περιβαλλοντικών καινοτομιών, στο σύνολο των υπαρχουσών ή σχεδιαζόμενων υποδομών και λειτουργιών του Δήμου Καρδίτσας.</li> <li>• Κατάρτιση ολοκληρωμένου σχεδίου για την προώθηση της χρήσης ποδηλάτου.</li> <li>• Συνεργασία με αρμόδιους φορείς (ΚΑΠΕ, ΥΠΕΚΑ) , για τη διοργάνωση δράσεων εξοικονόμησης ενέργειας.</li> <li>• Μείωση της χρήσης αυτοκινήτου από τους πολίτες, λόγω του υψηλού κόστους συντήρησης (τέλη κυκλοφορίας, ασφαλιστική κάλυψη, σέρβις) και κυκλοφορίας (καύσιμα).</li> </ul>
	<b>Προβλήματα/ανάγκες</b>	<b>Δυνατότητες</b>
<b>Τομέας 2</b> «Καθαριότητα/Διαχείριση απορριμμάτων»	<ul style="list-style-type: none"> <li>• Ανεπαρκής και με τεχνολογική υστέρηση, ο εξοπλισμός ανακύκλωσης.</li> <li>• Ανεπαρκές επίπεδο καθαριότητας σε πολλούς κοινόχρηστους χώρους.</li> <li>• Δυσκολίες στην καθαριότητα, που δημιουργούνται από τη μεγάλη διασπορά των χώρων πρασίνου, που υφίστανται στο δήμο.</li> <li>• Μεγάλος όγκος διάσπαρτων απορριμμάτων που παράγονται από τη γεωργική δραστηριότητα (σακούλες, δοχεία φυτοφαρμάκων κ.α).</li> <li>• Παράνομες απορρίψεις απορριμμάτων, από βιοτεχνικές και κτηνοτροφικές μονάδες.</li> <li>• Ύπαρξη σημαντικού όγκου απορριμμάτων, που απαιτούν ειδική διαχείριση (π.χ. νοσοκομειακά, στρατοπέδων).</li> <li>• Ελλείψεις, σε προσωπικό και μηχανολογικό εξοπλισμό στις αρμόδιες υπηρεσίες του δήμου.</li> <li>• Έλλειψη μονάδων επεξεργασίας λυμάτων</li> </ul>	<ul style="list-style-type: none"> <li>• Η συνεργασία με όμορους ΟΤΑ (μέσω της ΠΑΔΥΘ), σε ότι αφορά τη διαχείριση απορριμμάτων.</li> <li>• Λειτουργία του Κέντρου Διαλογής Ανακυκλώσιμων Υλικών (ΚΔΑΥ).</li> <li>• Σημαντική αύξηση της χρήσης των κάδων ανακύκλωσης, από τους δημότες.</li> <li>• Αποκαταστάσεις των περισσότερων ΧΑΔΑ.</li> <li>• Ύπαρξη Κανονισμού Καθαριότητας.</li> <li>• Σχεδιασμός για κατασκευή μονάδας ΒΙΟ.ΚΑ στην Τ.Κ. Σαραντάπορου (το έργο βρίσκεται σε εξέλιξη)</li> </ul>

	σε όλες τις Δ.Ε., πλην αυτής της Καρδίτσας.	
	<b>Περιορισμοί</b>	<b>Ευκαιρίες</b>
	<ul style="list-style-type: none"> <li>• Οι περιορισμένοι οικονομικοί πόροι για την υλοποίηση των απαιτούμενων παρεμβάσεων, στο τομέα της διαχείρισης απορριμμάτων.</li> <li>• Η χρονική καθυστέρηση που παρατηρείται στην ολοκλήρωση των διαδικασιών δημοπράτησης και εκτέλεσης των σχετικών έργων.</li> <li>• Εξαιρετικά μεγάλος όγκος απορριμμάτων στην πόλη της Καρδίτσας, λόγω της συγκέντρωσης πληθυσμού και δραστηριοτήτων σε αυτήν.</li> <li>• Περιορισμοί που επιβάλλει το «Ειδικό Πρόγραμμα Εξυγίανσης ΟΤΑ» στην υλοποίηση νέων έργων και στις προσλήψεις προσωπικού.</li> </ul>	<ul style="list-style-type: none"> <li>• Αναζήτηση ευκαιριών χρηματοδότησης για αγορά εξοπλισμού καθαριότητας.</li> <li>• Η χρηματοδότηση σημαντικών δράσεων (αποκατάσταση ΧΑΔΑ, κατασκευή αποχετευτικών δικτύων και μονάδων ΒΙΟΚΑ κ.α) στο τομέα της καθαριότητας, από το ΕΣΠΑ.</li> <li>• Εθελοντικές δράσεις φυτεύσεων και καθαρισμού χώρων.</li> <li>• Μεγάλες ποσότητες γκαζόν ή κλαδεμάτων. Οι ποσότητες αυτές μπορούν με τα κατάλληλα μέσα, να αξιοποιούνται για παραγωγή κομπόστ και ενέργειας αντίστοιχα.</li> <li>• Υπογειοποίηση των κάδων απορριμμάτων στο κέντρο της πόλης της Καρδίτσας.</li> <li>• Εγκατάσταση κάδων για απόθεση σκευασμάτων γεωργικών φαρμάκων, στις γεωργικές περιοχές.</li> <li>• Αυστηρή αστυνόμευση και επιβολή προστίμων, για παράνομη απόρριψη απορριμμάτων.</li> </ul>
	<b>Προβλήματα/ανάγκες</b>	<b>Δυνατότητες</b>
<p><b>Τομέας 3</b> «Βασικές Υποδομές- Δίκτυα»</p>	<ul style="list-style-type: none"> <li>• Πεπαλαιωμένο δίκτυο και υποδομές (δεξαμενές, υδραγωγεία) ύδρευσης, στο μεγαλύτερο τμήμα του δήμου.</li> <li>• Προβλήματα λειψυδρίας σε πολλές Τ.Κ., κυρίως κατά τη θερινή περίοδο.</li> <li>• Ανάγκες για επεκτάσεις του δικτύου ηλεκτροφωτισμού, λόγω της οικιστικής ανάπτυξης, τόσο στην πόλη της Καρδίτσας, όσο και σε ορισμένες Δ.Ε..</li> <li>• Διέλευση οδικού άξονα από το εσωτερικό των Τ.Κ. Αρτεσιανού και Ριζοβουνίου.</li> <li>• Προβλήματα στο οδικό δίκτυο (κακό οδόστρωμα, ανεπαρκής σήμανση, ανεπαρκής χάραξη) κυρίως στα ορεινά τμήματα του δήμου.</li> <li>• Ελλείψεις υποδομών αντιπλημμυρικής προστασίας (αντλιοστάσια, συλλεκτήρες)</li> <li>• Ελλιπής ηλεκτροφωτισμός κοινοχρήστων χώρων, σε πολλές Τ.Κ.</li> <li>• Έλλειψη ολοκληρωμένου Σχεδίου Πολιτικής Προστασίας και Σχεδίου αντιμετώπισης έκτακτων αναγκών.</li> <li>• Απουσία προδιαγραφών στις θέσεις τοποθέτησης καλωδίων υψηλής τάσης.</li> </ul>	<ul style="list-style-type: none"> <li>• Η ύπαρξη συγκροτημένης και διαχειριστικά επαρκούς τεχνικής υπηρεσίας.</li> <li>• Ικανοποιητικό δίκτυο τηλεπικοινωνιών.</li> <li>• Υλοποίησης αεροδρόμιου για μικρού τύπου αεροσκάφη, στη Τ.Κ. Μυρίνης (το έργο βρίσκεται σε εξέλιξη).</li> <li>• Δρομολόγηση των κατασκευών παρακάμψεων στις Τ.Κ. Αρτεσιανού και Ριζοβουνίου.</li> </ul>

	Περιορισμοί	Ευκαιρίες
	<ul style="list-style-type: none"> <li>• Η αύξηση του κόστους των έργων υποδομής (λόγω γενικής αύξησης των τιμών των πρώτων υλών), σε συνδυασμό με τη περικοπή των πόρων του Προγράμματος Δημοσίων Επενδύσεων.</li> <li>• Η έλλειψη προγράμματος χρηματοδότησης μελετών, τεχνικών έργων της αυτοδιοίκησης, μετά τη διακοπή του προγράμματος «Θησέας».</li> <li>• Το αυξημένο κόστος υλοποίησης τεχνικών έργων, στις ορεινές περιοχές.</li> <li>• Βεβαρυμμένο ιστορικό φυσικών καταστροφών, σε αρκετές περιοχές του δήμου.</li> <li>• Απαγόρευση υλοποίησης νέων έργων, σε περίπτωση που ο δήμος υπαχθεί στο «Πρόγραμμα Εξυγίανσης υπερχρεωμένων ΟΤΑ».</li> </ul>	<ul style="list-style-type: none"> <li>• Η ένταξη τεχνικών έργων και μελετών σε προγράμματα χρηματοδότησης του ΕΣΠΑ.</li> <li>• Εγκατάσταση συστήματος ηλεκτρονικής διαχείρισης δημοτικού ηλεκτροφωτισμού.</li> <li>• Υλοποίηση έργων υποδομής, μέσω ΣΔΙΤ.</li> <li>• Συνεργασία με ΔΕΚΟ (ΔΕΗ, ΟΣΕ, ΟΤΕ) για τον σχεδιασμό και υλοποίηση έργων υποδομής.</li> </ul>
	Προβλήματα/ανάγκες	Δυνατότητες
<p align="center"><b>Τομέας 4</b> «Αστική Ανάπτυξη- Πολεοδομικός Σχεδιασμός-Κυκλοφορία»</p>	<ul style="list-style-type: none"> <li>• Δυσχέρεια στον σχεδιασμό και στις παρεμβάσεις, λόγω της ανομοιομορφίας του γεωγραφικού ανάγλυφου, που χαρακτηρίζει τον νεοσύστατο δήμο.</li> <li>• Έλλειψη ακριβούς καθορισμού ρυμοτομικών γραμμών, σε αρκετές περιοχές του σχεδίου πόλης.</li> <li>• Καθυστέρηση της ολοκλήρωσης των τριών μελετών νέων επεκτάσεων σχεδίου πόλης, με αποτέλεσμα την άναρχη δόμηση ή τη δέσμευση ιδιοκτησιών.</li> <li>• Άναρχη δόμηση και διασπορά χρήσεων γης, στην εκτός σχεδίου πόλης, περιοχή.</li> <li>• Η έλλειψη ενιαίου πολεοδομικού σχεδιασμού στο σύνολο των ΔΕ.</li> <li>• Ελλιπής πεζοδρόμηση σε πολλές Τ.Κ.</li> <li>• Υποβαθμισμένοι κοινόχρηστοι χώροι (πλατείες, πάρκα, παιδικές χαρές)σε πολλές Τ.Κ.</li> <li>• Απώλεια δημόσιου χώρου υπέρ του ιδιωτικού (πχ καταπατήσεις πεζοδρομίων, ενοικίαση δημόσιων χώρων, περίπτερα, καταστήματα, τραπεζο-καθίσματα).</li> <li>• Σημαντικά προβλήματα στάθμευσης (έλλειψη χώρων, παράνομη στάθμευση) στο κέντρο της Καρδίτσας.</li> <li>• Κυκλοφοριακά προβλήματα στο κέντρο της πόλης της Καρδίτσας.</li> </ul>	<ul style="list-style-type: none"> <li>• Ελκυστικό κέντρο πόλης στην Καρδίτσα (πεζόδρομος, κεντρική πλατεία, Δημοτική Αγορά).</li> <li>• Ανεπτυγμένο δίκτυο ποδηλατοδρόμων και ωρίμανση έργων περαιτέρω επέκτασης του.</li> <li>• Σχεδιασμός Ζώνης Οικιστικών Παρεμβάσεων (Ζ.Ο.Ε.) και ύπαρξη ΣΧΟΑΑΠ στη Δ.Ε. Ιτάμου.</li> <li>• Υλοποίηση έργων πολεοδομικού σχεδιασμού και σε περιοχές εκτός Δ.Ε. Καρδίτσας (η εκπόνηση ΣΧΟΑΑΠ στις ΔΕ Καλλιφωνίου, Κάμπου και Μητρόπολης βρίσκονται σε εξέλιξη).</li> <li>• Ύπαρξη σημαντικού αριθμού χώρων στο σύνολο του δήμου, οι οποίοι με τις κατάλληλες παρεμβάσεις (αναπλάσεις, παρεμβάσεις ήπιας μορφής) μπορούν να αποτελέσουν αξιόλογους χώρους αναψυχής.</li> <li>• Ύπαρξη έξι πυλών εισόδου στην πόλη της Καρδίτσας.</li> <li>• Ύπαρξη πάρκου κυκλοφοριακής αγωγής.</li> <li>• Ευρεία χρήση του ποδηλάτου από τους δημότες.</li> </ul>
	Περιορισμοί	Ευκαιρίες

	<ul style="list-style-type: none"> <li>• Αυξανόμενη οικιστική ανάπτυξη στην πόλη της Καρδίτσας.</li> <li>• Συγκρούσεις χρήσεων γης.</li> <li>• Προβλήματα εξεύρεσης χρηματοδότησης για παρεμβάσεις πολεοδομικού σχεδιασμού.</li> <li>• Περικοπές των πόρων του Προγράμματος Δημοσίων Επενδύσεων που κατευθύνονται σε έργα αστικής ανάπτυξης.</li> <li>• Περιορισμοί που επιβάλλει το «Ειδικό Πρόγραμμα Εξυγίανσης ΟΤΑ» στην υλοποίηση νέων έργων και στις προσλήψεις προσωπικού (πάντα σε περίπτωση υπαγωγής του Δήμου Καρδίτσας στο πρόγραμμα).</li> </ul>	<ul style="list-style-type: none"> <li>• Αξιοποίηση του χώρου που θα δημιουργηθεί, από την μετεγκατάσταση του στρατοπέδου «Λουμάκη».</li> <li>• Δημιουργία χώρου συγκέντρωσης και πώλησης αγροτικών προϊόντων.</li> <li>• Δημιουργία χώρου συγκέντρωσης και πώλησης τοπικών προϊόντων.</li> <li>• Αξιοποίηση παλαιών και άδειων κτιρίων (π.χ. χώρος Ηλεκτρικής στην Δημοτική Αγορά).</li> <li>• Αξιοποίηση του ΕΣΠΑ και του «Αλέξανδρος Μπαλτατζής», για χρηματοδότηση δράσεων πολεοδομικού σχεδιασμού και αστικών αναπλάσεων.</li> <li>• Επέκταση του δικτύου ποδηλατοδρόμων (κυρίως σε παραποτάμιες περιοχές) και σύνδεση του με όλες τις Δ.Ε.</li> <li>• Αναβάθμιση περιβάλλοντος χώρου στους χώρους των παλαιών ΧΑΔΑ (δενδροφυτεύσεις, αναπλάσεις)</li> <li>• Διερεύνηση κατασκευής υπόγειου παρκινγκ στην πόλη της Καρδίτσας.</li> <li>• Αλλαγή θέσης των στάσεων της αστικής συγκοινωνίας, που εδρεύουν στο κέντρο της πόλης, σε συνεργασία με τους αρμόδιους φορείς.</li> </ul>
--	---	--

#### ΣΥΝΘΕΤΙΚΗ ΔΙΑΓΝΩΣΗ

Ο συγκεκριμένος θεματικός τομέας παρουσιάζει αυξανόμενη σημασία για τους ΟΤΑ α' βαθμού, όπως αυτοί προέκυψαν από τις συγχωνεύσεις του «Σχεδίου Καλλικράτης». Οι νέοι οργανισμοί έχουν αυξημένες αρμοδιότητες και κεντρικό ρόλο, σε ζητήματα όπως η διαχείριση απορριμμάτων, η περιβαλλοντική προστασία, η ενέργεια και ο πολεοδομικός σχεδιασμός. Ταυτόχρονα, τα πεδία αυτά επηρεάζουν άμεσα την ποιότητα ζωής των δημοτών, οπότε οι όποιες δυσλειτουργίες ανακύπτουν, καθίστανται άμεσα αντιληπτές στον πολίτη και υποβαθμίζουν το προφίλ της εκάστοτε Δημοτικής Αρχής. Φυσικά, οι νεοσύστατοι δήμοι δεν διαθέτουν ούτε αποκλειστική αρμοδιότητα, ούτε πρωτοβουλία κινήσεων στα παραπάνω ζητήματα, αλλά σε πολλές περιπτώσεις εξαρτώνται από τις αποφάσεις και τις επιλογές των οργάνων της κεντρικής κυβέρνησης ή ανεξάρτητων αρχών. Σε πολλές περιπτώσεις δε, η έλλειψη κρατικών πόρων (λόγω της κρίσης χρέους που μαστίζει τη χώρα) «παραλύει» του ΟΤΑ, οι οποίοι εξαιτίας αυτής, δεν είναι σε θέση να προγραμματίσουν και πολύ περισσότερο να υλοποιήσουν ουσιαστικές παρεμβάσεις.

Στον περιβαλλοντικό τομέα, τα μειονεκτήματα που παρουσιάζονται στην περιοχή του Δήμου Καρδίτσας, οφείλονται σε δύο κύριους παράγοντες, την αγροτική δραστηριότητα και την αστική ανάπτυξη. Ο πρώτος εμφανίζεται κυρίως στις πεδινές περιοχές του δήμου και προκαλεί περιβαλλοντικά προβλήματα, όπως η υποβάθμιση του υδροφόρου ορίζοντα, η ανεξέλεγκτη διάθεση ιδιαίτερα ρυπογόνων απορριμμάτων και οι παράνομες απορρίψεις λυμάτων από βιομηχανικές και βιοτεχνικές μονάδες, ενώ ο δεύτερος παρουσιάζεται κυρίως στο πολεοδομικό συγκρότημα Καρδίτσας και έχει ως αποτέλεσμα, την αυξημένη ατμοσφαιρική ρύπανση και τον αυξημένο όγκο απορριμμάτων. Χρόνια προβλήματα, όπως η έλλειψη βιοκλιματικού σχεδιασμού στα κτίρια και η έλλειψη περιβαλλοντικής συνείδησης του τοπικού πληθυσμού, δυσχεραίνουν τις προσπάθειες αναβάθμισης του περιβάλλοντος της περιοχής, ενώ ιδιαίτερης αναφοράς χρήζει η ανομοιογένεια του γεωγραφικού ανάγλυφου (ο Δήμος Καρδίτσας περιλαμβάνει πεδινές, ορεινές και ημιορεινές ζώνες, όπως επίσης και αστική και μη αστική ανάπτυξη), η οποία δυσκολεύει τον σχεδιασμό δράσεων και υποδομών περιβάλλοντος. Η υλοποίηση των περιβαλλοντικών υποδομών (αποχετεύσεις, μονάδες βιολογικού καθαρισμού) στις Δ.Ε. του δήμου (πλην της Καρδίτσας) αποτελεί μία απαραίτητη παρέμβαση στον εξεταζόμενο τομέα, καθώς η έλλειψη τους, στην υφιστάμενη κατάσταση αποτελεί σημαντικό μειονέκτημα. Σε ότι αφορά τα θετικά δεδομένα που παρουσιάζονται στην περιοχή στον εξεταζόμενο θεματικό τομέα, ξεχωρίζουν, η ύπαρξη στην περιοχή σημαντικών φυσικών πόρων (δάση, άλση, πλούσιο υδρογραφικό δίκτυο) και η εκπόνηση ολοκληρωμένου σχεδίου για την αξιοποίηση ΑΠΕ σε δημοτικά κτίρια, η οποία ήδη υλοποιείται σε πιλοτικό στάδιο. Επιπρόσθετα, η χρήση του ποδηλάτου



από μεγάλο μέρος των δημοτών, αποτελεί επιπρόσθετο θετικό δεδομένο για το φυσικό περιβάλλον της περιοχής, διότι μειώνει τον κυκλοφοριακό φόρτο και τα επιβλαβή στοιχεία που αυτός επιφέρει (ηχορύπανση, ατμοσφαιρική ρύπανση). Ενθαρρυντικό στοιχείο για το μέλλον είναι η αναμενόμενη μείωση της χρήσης αυτοκινήτων (λόγω του υψηλού κόστους που συνεπάγεται η κατοχή και χρήση τους), τάση που ήδη παρατηρείται και αναμένεται να συνεχιστεί. Ιδιαίτερο κεφάλαιο για την μελλοντική περιβαλλοντική πολιτική του δήμου αποτελεί η περαιτέρω αξιοποίηση των ΑΠΕ, αφού θα συμβάλλει στην δραστική μείωση της ρύπανσης αλλά και στην εξοικονόμηση ενέργειας. Σε ότι έχει να κάνει με τους περιορισμούς, σημαντικότεροι κρίνονται, οι δραστικές περικοπές πόρων που δεν επιτρέπουν στον Δήμο να υλοποιήσει τον προγραμματισμό του στο συγκεκριμένο πεδίο, οι χρονικές καθυστερήσεις στην έγκριση μελετών και την υλοποίηση περιβαλλοντικών έργων και οι κίνδυνοι περιβαλλοντικών καταστροφών εξαιτίας πυρκαγιών, κατολισθήσεων και σεισμών.

Εν γένει, ο Δήμος Καρδίτσας παρουσιάζει προβλήματα περιβαλλοντικής υποβάθμισης, τα οποία είναι ιδιαίτερα δύσκολο να αντιμετωπίσει λόγω έλλειψης πόρων αλλά και σε ορισμένες περιπτώσεις, λόγω έλλειψης αρμοδιότητας. Σε κάθε περίπτωση, η πλήρης αξιοποίηση ορισμένων σημαντικών πλεονεκτημάτων της περιοχής (παράδοση χρήσης ποδηλάτου από τους δημότες, θετικές συνθήκες για ΑΠΕ), η ολοκλήρωση των βασικών περιβαλλοντικών υποδομών, σε συνδυασμό με την υλοποίηση δράσεων χαμηλού προϋπολογισμού (κυρίως περιβαλλοντικής εκπαίδευσης και ενημέρωσης), αποτελούν τις κύριες αναπτυξιακές παρεμβάσεις του παρόντος πεδίου.

Η διαχείριση απορριμμάτων, αν και παραπλήσιο πεδίο με το περιβαλλοντικό, εξετάζεται ξεχωριστά, τόσο γιατί οι ΟΤΑ α' βαθμού στον συγκεκριμένο τομέα διαθέτουν σημαντικές δυνατότητες παρέμβασης, όσο και γιατί οι αστικές περιοχές (όπως η πόλη της Καρδίτσας) μασιάζονται από χρόνια προβλήματα και δυσλειτουργίες, στο συγκεκριμένο πεδίο. Στον εξεταζόμενο δήμο, τα κυριότερα προβλήματα συνδέονται με τις ελλείψεις υποδομές καθαριότητας αλλά και ορισμένες εξωγενείς δυσκολίες που εμφανίζονται στην περιοχή. Η έλλειψη υποδομών καθαριότητας είναι συνολικό πρόβλημα, που αφορά όλες τις Δ.Ε., πλην της πόλης της Καρδίτσας, καθώς τα δίκτυα ακαθάρτων και οι μονάδες επεξεργασίας υγρών λυμάτων εκλείπουν πλήρως, προκαλώντας σημαντικά προβλήματα για το περιβάλλον και τη δημόσια υγεία. Θετικά βήματα πάντως στον τομέα αυτό είναι τα έργα μεταφοράς υγρών λυμάτων στον ΒΙΟ.ΚΑ Καρδίτσας από τις γειτονικές Τ.Κ. (Αρτεσιανό, Καρδίτσομάγουλα) και η κατασκευή μονάδας Βιολογικού Καθαρισμού στο Σαραντάπορο της Δ.Ε. Ιτάμου. Πέραν αυτών, η μεγάλη διασπορά των χώρων πρασίνου και γενικότερα των κοινόχρηστων χώρων όπως και η ύπαρξη δημοσίων υποδομών που έχουν ειδικές απαιτήσεις διαχείρισης απορριμμάτων (νοσοκομείο, στρατόπεδο, Εθνικό Στάδιο), αποτελούν υφιστάμενα δεδομένα τα οποία δυσχεραίνουν την λειτουργία καθαριότητας του δήμου. Στον αντίποδα, η αλματώδη αύξηση της χρήσης του συστήματος ανακύκλωσης από τους δημότες, σε συνδυασμό με την λειτουργία του ΚΔΑΥ στα όρια του δήμου, προσμετρούνται στα θετικά δεδομένα της υφιστάμενης κατάστασης, ενώ οι αποκαταστάσεις των ΧΑΔΑ και η συνεργασία με όμορους ΟΤΑ α' βαθμού στην αποκομιδή και μεταφορά απορριμμάτων (μέσω της ΠΑΔΥΘ Α.Ε.), αποτελούν επιπρόσθετα πλεονεκτήματα. Σε σχέση με τις μελλοντικές ευκαιρίες, επισημαίνονται -πέραν της ένταξης σχετικών έργων σε προγράμματα χρηματοδότησης- η υπογειοποίηση των κάδων καθαριότητας στο κέντρο της Καρδίτσας, η τοποθέτηση κάδων απόθεσης άδειων συσκευασιών φυτοφαρμάκων στις αγροτικές περιοχές, η έναρξη προγράμματος κομποστοποίησης και η διοργάνωση εθελοντικών δράσεων καθαριότητας από τον δήμο, σε συνεργασία με αρμόδιους φορείς και εθελοντικές οργανώσεις. Ως εξωγενείς ανασταλτικούς παράγοντες εντοπίζουμε την έλλειψη πόρων που αντιμετωπίζει ο δήμος και την υπερσυγκέντρωση πληθυσμού στην πόλη της Καρδίτσας, που αυτόματα αυξάνει τον όγκο των απορριμμάτων. Τέλος, πιθανή υπαγωγή του Δήμου Καρδίτσας στο «Πρόγραμμα Εξυγίανσης ΟΤΑ», θα έχει ιδιαίτερα αρνητική επιρροή στον τομέα της καθαριότητας, αφού ορισμένες υποχρεώσεις του προγράμματος (όπως η απαγόρευση πρόσληψης εποχικού προσωπικού), αναμένεται να αποτελέσουν εμπόδια για την πληρότητα της λειτουργίας καθαριότητας του δήμου.

Σε γενικές γραμμές, στο πεδίο της διαχείρισης απορριμμάτων, υφίστανται μία σειρά σημαντικών και περίπλοκων προβλημάτων. Εν πολλοίς, τα προβλήματα αυτά είναι χρόνια και δυσεπίλυτα, εξαιτίας της αστικής ανάπτυξης της πόλης της Καρδίτσας και της αύξησης του τοπικού πληθυσμού, αλλά κυρίως λόγω του οικονομικού και θεσμικού περιβάλλοντος, στο οποίο δρα ο Δήμος Καρδίτσας. Αναλυτικότερα, η οικονομική αδυναμία του δήμου, οι περιορισμοί στις προσλήψεις εποχικού προσωπικού (ιδιαίτερα κρίσιμου στον κλάδο της καθαριότητας, συνυπολογίζοντας και τις αποχωρήσεις υπαλλήλων λόγω συνταξιοδότησης) και οι μεγάλες καθυστερήσεις στην ωρίμανση και υλοποίηση των δημοσίων έργων υποδομής, οδηγούν αναπόφευκτα σε προβλήματα στο πεδίο της καθαριότητας, τα οποία δημιουργούν αρνητική εικόνα στον πολίτη, παρά τις προσπάθειες των δημοτικών υπηρεσιών και της Δημοτικής Αρχής.

Στο πεδίο αυτό εντάσσονται οι βασικές υποδομές και τα δίκτυα που αφορούν την ύδρευση, τον ηλεκτροφωτισμό, τις τηλεπικοινωνίες και την οδοποιία. Πριν προχωρήσουμε στη ανάλυση, πρέπει να σημειωθεί, ότι μέρος των δράσεων στο συγκεκριμένο τομέα, δεν έγκειται στην αρμοδιότητα των ΟΤΑ α' βαθμού, αλλά της κεντρικής διοίκησης ή των ΔΕΚΟ. Το πεπαλαιωμένο δίκτυο ύδρευσης, οι ανάγκες επέκτασης του δικτύου ηλεκτροφωτισμού και η κακή κατάσταση του οδικού δικτύου (κυρίως στις ορεινές περιοχές), αποτελούν συνηθισμένα προβλήματα των περιφερειακών ΟΤΑ α'

βαθμού, χωρίς ο Δήμος Καρδίτσας να διαφεύγει από αυτόν τον κανόνα. Επιπρόσθετα, ιδιαίτερα επικίνδυνος παράγοντας είναι η διέλευση οδικών αξόνων από κατοικημένες περιοχές (με την επισήμανση ότι ήδη έχουν δρομολογηθεί σε αυτές, έργα παράκαμψης), ενώ η έλλειψη ενός ολοκληρωμένου Σχεδίου Πολιτικής Προστασίας για το σύνολο του δήμου, αποτελεί παράλειψη, συνυπολογίζοντας το βεβαρυμμένο ιστορικό φυσικών καταστροφών της περιοχής. Ως ιδιαίτερα θετικό στοιχείο στο συγκεκριμένο πεδίο, καταγράφεται η υλοποίηση του έργου «Αεροδρομίου ελαφρών αεροσκαφών» στην Τ.Κ. Μυρίνης, το οποίο αποτελεί έργο πνοής, προσμετρώντας την έλλειψη ανάλογης υποδομής στη Δυτική Θεσσαλία. Η υλοποίηση έργων μέσω ΣΔΙΤ αποτελεί σημαντική ευκαιρία, την οποία ο δήμος θα πρέπει να διερευνήσει συστηματικά, ενώ η ανάπτυξη συστήματος αυτόματης διαχείρισης του δημοτικού ηλεκτροφωτισμού, θα βοηθούσε στην μείωση του ενεργειακού αποτυπώματος του δήμου, με πολύπλευρα θετικά οφέλη (οικονομία, περιβάλλον, ποιότητα ζωής). Αρνητικοί παράγοντες εξωτερικού περιβάλλοντος, θεωρούνται η έλλειψη προγράμματος χρηματοδότησης μελετών και μικρών τεχνικών έργων της αυτοδιοίκησης (σε αναπλήρωση του προγράμματος «Θησέας»), η αύξηση του κόστους υλοποίησης έργου λόγω της ανόδου της τιμής των καυσίμων, του ΦΠΑ και των πρώτων υλών, όπως και το επιβαρυμένο κόστος υλοποίησης έργων υποδομής σε ορεινό περιβάλλον.

Γενικά, η περιοχή του Δήμου Καρδίτσας παρουσιάζει ικανοποιητικές επιδόσεις στον τομέα των βασικών υποδομών, πάντα σε σύγκριση με τον μέσο ελληνικό ΟΤΑ α' βαθμού. Φυσικά, αυτό δεν αναιρεί την ανάγκη για διαρκή βελτίωση και αναβάθμιση των υποδομών και δικτύων, τουλάχιστον σε ότι αφορά το πλαίσιο των αρμοδιοτήτων του δήμου. Έτσι πάγιες απαιτήσεις, όπως οι βελτιώσεις των συνθηκών ύδρευσης, οι επεκτάσεις του δικτύου ηλεκτροφωτισμού, τα αντιπλημμυρικά έργα και η βελτίωση των συνθηκών οδικής ασφάλειας, πρέπει να εντάσσονται στον σχεδιασμό του δήμου, με υψηλή προτεραιότητα. Και στο πεδίο αυτό, οφείλουμε να αναφέρουμε ότι πιθανή υπαγωγή του δήμου στο Ειδικό Πρόγραμμα Εξυγίανσης ΟΤΑ θα ανατρέψει τα δεδομένα, αφού κεντρική συνιστώσα του προγράμματος είναι η απαγόρευση υλοποίησης νέων έργων και επιπλέον οι πόροι που μπορούν να κατευθυνθούν σε έργα και μελέτες δεσμεύονται προς εξυπηρέτηση συγκεκριμένων αναγκών.

Αναφορικά με τον πολεοδομικό σχεδιασμό και την αστική ανάπτυξη, ως αρνητικά δεδομένα της υφιστάμενης κατάστασης, διακρίνουμε την έλλειψη ενιαίου πολεοδομικού σχεδιασμού για το σύνολο των ΔΕ, την έλλειψη πεζοδρομήσεων και τις καθυστερήσεις στην ολοκλήρωση των πολεοδομικών μελετών, η οποία έχει ως αποτέλεσμα να παραμένουν άλυτα ζητήματα άναρχης δόμησης και παράνομων αλλαγών χρήσης γης. Ιδιαίτερο πρόβλημα για τη περιοχή (κυρίως την πόλη της Καρδίτσας), αποτελεί η ένταση του φαινομένου της παράνομης κατάληψης δημόσιου χώρου από ιδιώτες (κυρίως καταστήματα), παρά τις προσπάθειες της Δημοτικής Αστυνομίας. Θετικά στοιχεία αποτελούν, το ανεπτυγμένο δίκτυο ποδηλατοδρόμων στην πόλη της Καρδίτσας, σε συνδυασμό με την παράδοση και τις ιδανικές συνθήκες για τη χρήση ποδηλάτου στην περιοχή, η ύπαρξη πλαισίου χωροθέτησης των οικιστικών παρεμβάσεων στη Δ.Ε. Ιτάμου (Ζ.Ο.Ε.) και η ύπαρξη πολλών χώρων οικολογικής και αισθητικής αξίας στα όρια του δήμου (άλσος Παπαράντζας, ποταμός Γάβρας, άλσος Ξυνονερίου), οι οποίοι με τις κατάλληλες (ήπιες) παρεμβάσεις μπορούν να αποτελέσουν χώρους αναψυχής. Σε ότι αφορά τις μελλοντικές ευκαιρίες του πεδίου αυτού, η σημαντικότερη είναι η αξιοποίηση του χώρου που θα προκύψει από την μετεγκατάσταση του στρατοπέδου «Λουμάκη». Το συγκεκριμένο έργο αναμένεται να αποτελέσει την σημαντικότερη παρέμβαση αστικής ανάπτυξης στην πόλη της Καρδίτσας για τα επόμενα χρόνια, (λαμβάνοντας υπόψη και την συνεχή οικιστική ανάπτυξη της πόλης που δεν αφήνει μεγάλες εκτάσεις προς αξιοποίηση), οπότε η ορθή αξιοποίηση του είναι ιδιαίτερα κρίσιμο ζήτημα για την τοπική ανάπτυξη. Άλλες ευκαιρίες είναι η δημιουργία χώρου πώλησης τοπικών προϊόντων, για την οποία ήδη υπάρχει σχετικός σχεδιασμός (στην Τ.Κ. Προδρόμου), οι περιβαλλοντικές αναβαθμίσεις των περιοχών των παλαιών ΧΑΔΑ και η αξιοποίηση εγκαταλελειμμένων κτιρίων, στην πόλη της Καρδίτσας. Οι εξωγενείς περιορισμοί σε ότι αφορά την αστική ανάπτυξη και τον πολεοδομικό σχεδιασμό, είναι οι μεγάλες δυσκολίες εξεύρεσης χρηματοδότησης για τις σχετικές παρεμβάσεις και η συνεχής αυξητική τάση της οικιστικής ανάπτυξης στην πόλη της Καρδίτσας. Στον εξεταζόμενο τομέα υπάγεται και η κυκλοφορία οχημάτων, πεδίο που σε αντίθεση με τους άλλους ΟΤΑ της ΠΕ Καρδίτσας, στο Δήμο Καρδίτσας αποτελεί μεγάλης σημασίας. Ο κυκλοφοριακός φόρτος -κυρίως στο κέντρο της πόλης- έχει αυξηθεί κατά πολύ τελευταία χρόνια και η ανάδειξη της Καρδίτσας ως διοικητικό και εμπορικό κέντρο της ΠΕ έχει ως λογικό επακόλουθο την κυκλοφοριακή συμφόρηση και τα προβλήματα στάθμευσης, ιδίως τις πρωινές ώρες. Ως λύσεις, προτείνονται η διερεύνηση δημιουργίας υπογείου παρκινγκ οχημάτων, η επέκταση των ποδηλατοδρόμων προς όλες τις γειτονίες της πόλης και η διερεύνηση (σε συνεργασία με τις αρμόδιες υπηρεσίες και φορείς) για μετεγκατάσταση των στάσεων αφετηρίας και τερματισμού των αστικών δρομολογίων, που χωροθετούνται στο κέντρο της πόλης.

Εν κατακλείδι, στον τομέα του πολεοδομικού σχεδιασμού, της αστικής ανάπτυξης και της κυκλοφορίας, η περιοχή του Δήμου Καρδίτσας παρουσιάζει θετικά στοιχεία, τα οποία όμως απειλούνται βάσιμα από πολλούς κινδύνους που πηγάζουν από την συνεχή οικιστική ανάπτυξη που παρουσιάστηκε τα τελευταία χρόνια. Στη βάση αυτή, προβλήματα όπως η άναρχη δόμηση, η κυκλοφοριακή συμφόρηση, η παράνομη κατάληψη κοινόχρηστου χώρου και οι πολεοδομικές παραβάσεις αποκτούν αυξανόμενη συχνότητα εμφάνισης και απειλούν να «καταστρέψουν» την εικόνα της περιοχής.

Στην αντίπερα όχθη, η ευρεία χρήση του ποδηλάτου (σε συνδυασμό και με τους ποδηλατοδρόμους), η ύπαρξη πολλών περιοχών που μπορούν να λειτουργήσουν ως χώροι αναψυχής (με τις κατάλληλες παρεμβάσεις) και η ολοκλήρωση των πολεοδομικών μελετών (βρίσκονται σε εξέλιξη), είναι θετικά δεδομένα για την αποτροπή μίας τέτοιας εξέλιξης.

**ΚΡΙΣΙΜΑ ΖΗΤΗΜΑΤΑ ΤΟΠΙΚΗΣ ΑΝΑΠΤΥΞΗΣ**

- Η περιβαλλοντική αναβάθμιση της περιοχής του Δήμου από τη ρύπανση των υδάτων και η ολοκλήρωση των υποδομών διαχείρισης υγρών αποβλήτων.
- Βελτίωση του επιπέδου καθαριότητας της περιοχής του Δήμου.
- Αξιοποίηση των ΑΠΕ.
- Προστασία του φυσικού περιβάλλοντος.
- Ολοκληρωμένη διαχείριση των υδάτινων πόρων της περιοχής.
- Η αναβάθμιση του αστικού πολεοδομικού συγκροτήματος της Καρδίτσας.
- Αναβάθμιση της αισθητικής και αρχιτεκτονικής εικόνας οικισμών.
- Βελτίωση της ασφάλειας του οδικού δικτύου του Δήμου.
- Επίλυση του κυκλοφοριακού προβλήματος της πόλης της Καρδίτσας.
- Ολοκλήρωση του πολεοδομικού – Χωροταξικού Σχεδιασμού.

### 1.1.3. Η περιοχή του Δήμου και οι κάθετες υπηρεσίες στο θεματικό τομέα «Κοινωνική Πολιτική, Υγεία, Παιδεία, Πολιτισμός και Αθλητισμός».

Στο παρών κεφάλαιο του στρατηγικού σχεδίου, παρουσιάζονται τα αποτελέσματα της ανάλυση της περιοχής του Δήμου Καρδίτσας, (τόσο το εξωτερικό περιβάλλον, όσο και σε επίπεδο δημοτικών υπηρεσιών) σε ότι αφορά την κοινωνική Πολιτική, την υγεία, την παιδεία, τον πολιτισμό και τον αθλητισμό. Τα δομικά στοιχεία της ανάλυσης προέρχονται από τα στατιστικά της ΕΛ.ΣΤΑΤ, από μελέτες που έχουν εκπονηθεί για την περιοχή και τον τοπικό πληθυσμό, την απογραφή της Δημοτικής Περιουσίας που διεξήγαγε ο δήμος αλλά και τις δημοτικές υπηρεσίες.

ΕΝΤΥΠΟ ΕΠ_03: ΚΟΙΝΩΝΙΚΗ ΠΟΛΙΤΙΚΗ, ΥΓΕΙΑ, ΠΑΙΔΕΙΑ, ΠΟΛΙΤΙΣΜΟΣ & ΑΘΛΗΤΙΣΜΟΣ							
ΣΥΝΟΠΤΙΚΗ ΠΕΡΙΓΡΑΦΗ ΤΗΣ ΥΦΙΣΤΑΜΕΝΗΣ ΚΑΤΑΣΤΑΣΗΣ							
ΔΟΜΕΣ - ΥΠΟΔΟΜΕΣ - ΔΙΚΤΥΑ							
	ΣΥΝΟΛΟ Δήμου	Δημοτικές Ενότητες					
		Δ.Ε. Καρδίτσας	Δ.Ε. Ιτάμου	Δ.Ε. Καλλιφωνίου	Δ.Ε. Κάμπου	Δ.Ε. Μητρόπολης	Δ.Ε.6
<b>Δομές Κοινωνικής Υποστήριξης</b>							
<b>Υγεία - Πρόνοια</b>							
<b>Υπηρεσίες Υγείας (πλήθος)</b>							
Πρωτοβάθμια Φροντίδα Υγείας	26	3	6	3	7	7	
<i>Αριθμός ατόμων που έκαναν χρήση των υπηρεσιών</i>							
Δευτεροβάθμια Φροντίδα Υγείας	1	1					
Τριτοβάθμια Φροντίδα Υγείας							
Δημόσια Υγεία - Αγωγή Υγείας							
<i>Επωφελοούμενοι</i>							
<b>Υπηρεσίες Πρόνοιας (πλήθος)</b>							
ΚΑΠΗ (πλήθος δομών)		1					
<i>Αιτήσεις</i>							
<i>Αριθμός αιτήσεων που ικανοποιήθηκαν</i>							
Κέντρα Δημιουργικής Απασχόλησης Παιδιών (ΚΔΑΠ)	4	4					

## ΕΠΙΧΕΙΡΗΣΙΑΚΟ ΣΧΕΔΙΟ ΔΗΜΟΥ ΚΑΡΔΙΤΣΑΣ 2011-2014

Αιτήσεις							
Αριθμός αιτήσεων που ικανοποιήθηκαν							
ΚΔΑΠ - ΜΕΑ							
Αιτήσεις							
Αριθμός αιτήσεων που ικανοποιήθηκαν							
Βρεφονηπιακοί - Παιδικοί Σταθμοί	7	6				1	
Αιτήσεις							
Αριθμός αιτήσεων που ικανοποιήθηκαν							
ΚΗΦΗ							
Αιτήσεις							
Αριθμός αιτήσεων που ικανοποιήθηκαν							
Δομές Ανοιχτής Φροντίδας	2	2					
Αιτήσεις							
Αριθμός αιτήσεων που ικανοποιήθηκαν							
Δομές Ψυχικής Υγείας							
Αιτήσεις							
Αριθμός αιτήσεων που ικανοποιήθηκαν							
Δομές Υποστήριξης ΑμεΑ	3	3					
Αιτήσεις							
Αριθμός αιτήσεων που ικανοποιήθηκαν							
Κινητές Μονάδες							
Λοιπές Υπηρεσίες Πρόνοιας							
Πρόγραμμα Βοήθεια στο σπίτι	6	2	1	1	1	1	
<b>Εθελοντικός Τομέας (Προγράμματα/Δράσεις/Ενέργειες)</b>							
<b>Προγράμματα/Δράσεις/Ενέργειες Πρόνοιας</b>							
<ul style="list-style-type: none"> <li>• Ελληνικός Ερυθρός Σταυρός :Τμήμα Νοσηλευτικής και Τμήμα Κοινωνικής Πρόνοιας</li> <li>• Πρόγραμμα «Βοήθεια στο σπίτι»</li> <li>• Ιατρό-κοινωνικό Κέντρο Αθίγγανων Δήμου Καρδίτσας</li> </ul>							

Υποδομές Εκπαίδευσης & Δια Βίου Μάθησης						
Πλήθος	Σύνολο	Δ.Ε. Καρδίτσας	Δ.Ε. Ιτάμου	Δ.Ε. Καλλιφωνίου	Δ.Ε. Κάμπου	Δ.Ε. Μητρόπολης
Νηπιαγωγεία	48	59	3	3	6	5
Πρωτοβάθμια Εκπαίδευση	26	19	1	1	3	2
Δευτεροβάθμια Εκπαίδευση	20	19				1
Μεταδευτεροβάθμια εκπαίδευση	3	3				
Τριτοβάθμια Εκπαίδευση	5	5				

## ΕΠΙΧΕΙΡΗΣΙΑΚΟ ΣΧΕΔΙΟ ΔΗΜΟΥ ΚΑΡΔΙΤΣΑΣ 2011-2014

Κέντρα Εκπαίδευσης Ενηλίκων	1	1				
Σχολές Γονέων		1				
Σχολεία Δεύτερης Ευκαιρίας						
Μουσικές Σχολές	2	2				
Κέντρα Εικαστικών Τεχνών	1	1				
Λοιπές Υποδομές Εκπαίδευσης						
<b>Ειδικές πληθυσμιακές ομάδες</b>						
<b>Πληθυσμός</b>						
ΑμεΑ		746	34	21	42	50
Άστεγοι						
ΡΟΜΑ	1150	1150				
Μετανάστες	680	320	61	109	140	50
<b>Πολιτιστική Υποδομή και Δραστηριότητες</b>						
<b>Υποδομές - Χώροι - Δομές</b>						
<b>Πλήθος</b>						
Αρχαιολογικοί Χώροι	9	1	1	1	2	4
Μουσεία	6	5		1		
Μνημεία Σύγχρονου Πολιτισμού						
Πολιτιστικά Κέντρα						
Δημοτικές Βιβλιοθήκες	9					
Φιλαρμονική	1					
ΔΗΠΕΘΕ	1					
Δημοτικοί Κινηματογράφων	2					
Σχολές Χορού	10					
Εργαστήρι Τέχνης	1					
Ωδεία	3					
Λοιπές Πολιτιστικές Υποδομές						
Δημοτική Πινακοθήκη	1					

<b>Πολιτιστικές Εκδηλώσεις</b>	
	<b>Όνομασία</b>
	1. Αποκριάτικες Εκδηλώσεις στη Δ.Ε Καρδίτσας
	1. "Καραϊσκάκεια"
	2. Πανελλήνιο Φεστιβάλ Ερασιτεχνικού Θεάτρου
	3. Στις Τοπικές Κοινότητες της Δ.Ε. Καλλίφωνιου καθ' όλη τη διάρκεια του έτους πραγματοποιούνται ποικιλία εκδηλώσεων θρησκευτικών, πολιτιστικών και αθλητικών, ιδιαίτερα κατά τους θερινούς μήνες ή τις «μεγάλης διάρκειας» εορτές όπως το Πάσχα και τα Χριστούγεννα.
	4. Στις Τοπικές Κοινότητες της Δ.Ε. Κάμπου καθ' όλη τη διάρκεια του έτους πραγματοποιούνται ποικιλία εκδηλώσεων θρησκευτικών, πολιτιστικών και αθλητικών, ιδιαίτερα κατά τους θερινούς μήνες ή τις «μεγάλης διάρκειας» εορτές όπως το Πάσχα και τα Χριστούγεννα
	5. Τα Ρογκάσια ή Ρογκατσάρια στην ΤΚ Αγίου Γεωργίου της ΔΕ Μητρόπολης στα οποία την παραμονή των Φώτων ομάδες μεταμφιεσμένων γυρίζουν στα σπίτια και τραγουδούν κουνώντας κουδούνια για να φοβίσουν τα πνεύματα
Εκδηλώσεις	6. «Τα Σίγνα» στην ΤΚ Αγίου Γεωργίου της ΔΕ Μητρόπολης την δεύτερη μέρα του Πάσχα

	γίνεται περιφορά των εικόνων της εκκλησίας στους αμπελώνες και γύρω από το χωριό για να προκαλέσουν γονιμότητα και γενικά ευφορία του τόπου
	7. Στην ΤΚ Γεωργικού της ΔΕ Μητρόπολης στις 19 Μαΐου γίνεται πανηγύρι στην εκκλησία του χωριού με γλέντι και παραδοσιακό πλιγούρι.
	8. Στην ΤΚ Γεωργικού της ΔΕ Μητρόπολης, στις 18 και 20 Αυγούστου στην πλατεία του χωριού, ο Μορφωτικός σύλλογος διοργανώνει την Έκθεση Αγροτικών Προϊόντων
	9. «Οικολογική Γιορτή» Καρδίτσας
Φεστιβάλ	1. "Καραϊσκάκεια"
	2. Πανελλήνιο Φεστιβάλ Ερασιτεχνικού Θεάτρου
	3. Παιδικό Φεστιβάλ Ελληνικών Παραδοσιακών Χορών
Καρναβάλι	1. Την Καθαρή Δευτέρα στην ΤΚ Αγίου Γεωργίου της ΔΕ Μητρόπολης, στο Ξωκλήσι του Προφήτη Ηλία, προσφέρονται νησίσιμα και κρασί με συνοδεία ορχήστρας
	2. Την περίοδο του καρναβαλιού στη Δημοτική Κοινότητα Καρδίτσας διοργανώνονται διάφορες εκδηλώσεις
<b>Σύλλογοι</b>	
1.	Σύλλογος Λαϊκής Βιβλιοθήκης «Η Αθήνα»
2.	Λέσχη Φωτογραφίας Κινηματογράφου Καρδίτσας (ΛΕΦΚ)
3.	Εικαστικός Όμιλος «Ο Αρίων»
4.	Λαογραφικός Χορευτικός Όμιλος «Καραγκούνα»
5.	Κέντρο Ιστορικής & Λαογραφικής Έρευνας «Ο Απόλλων»
6.	Λαογραφικός Χορευτικός Όμιλος «Μενελαΐς»
7.	Καλλιτεχνικός Σύλλογος Καρδίτσας «ΑΡΙΩΝ»
8.	Λαογραφική Εταιρεία Μουσικών & Χορευτικών Μελετών «Νικόλαος Πλαστήρας»
9.	Λαογραφικός Σύλλογος «Ο Καλλίχορος»
10.	Ένωση Πολιτιστικών Συλλόγων Ν. Καρδίτσας
11.	Λαογραφικός Σύλλογος «Ο Θεσσαλικός Κάμπος»
12.	Μορφωτικός Σύλλογος Καλλιθήρου
13.	Μορφωτικός Σύλλογος Αγίων Θεοδώρων
14.	Εκπολιτιστικός Σύλλογος Αγιοπηγής «Η Δήμητρα»
15.	Εκπολιτιστικός Σύλλογος Άγιος Γεώργιος
16.	Σύλλογος των απανταχού Αμαραντιωτών Καρδίτσας
17.	Μορφωτικός Εκπολιτιστικός Σύλλογος Αμπελικού
18.	Πολιτιστικός Σύλλογος Απιδιωτών
19.	Πολιτιστικός Σύλλογος Απιδιάς Καρδίτσας
20.	Πολιτιστικός Μορφωτικός Σύλλογος Αρτεσιανού
21.	Μορφωτικός Σύλλογος Γεωργικού
22.	Πολιτιστικός Σύλλογος Γυναικών Δήμου Ιτάμου Ν. Καρδίτσας
23.	Μορφωτικός Σύλλογος Καλλιφωνίου
24.	Εκπολιτιστικό Μορφωτικό Σωματείο «Πνευματική εστία»
25.	Πολιτιστικό Κέντρο – Λαογραφικό Επιμορφωτικό Σωματείο Χορού & Ήχου – Λέσχη Καραγκούνα
26.	Σύνδεσμος των απανταχού Καροπλεσιτών
27.	Πολιτιστικός Σύλλογος Καροπλεσιού
28.	Εκπολιτιστική Κίνηση Νέων Καστανιάς
29.	Μορφωτικός Σύλλογος Καταφυγίου
30.	Εκπολιτιστικός Μορφωτικός Σύλλογος Κρύας Βρύσης
31.	Εκπολιτιστικός Σύλλογος των απανταχού ευρισκομένων Κουτσουριωτών «Η Εξοχή»
32.	Μορφωτικός Εκπολιτιστικός & Λαογραφικός Σύλλογος «Ο ΚΑΡΑΪΣΚΑΚΗΣ»
33.	Πολιτιστική Περιβαλλοντική Παρέμβαση Κατοίκων Συνοικίας Αγίου Παντελεήμονα Καρδίτσας
34.	Ερασιτεχνικός Θεατρικός Όμιλος Καρδίτσας (ΘΟΚ)
35.	Φίλοι Ιστορίας Νομού Καρδίτσας

## ΕΠΙΧΕΙΡΗΣΙΑΚΟ ΣΧΕΔΙΟ ΔΗΜΟΥ ΚΑΡΔΙΤΣΑΣ 2011-2014

36.	Σύλλογος Οικιστών Εργατικών Κατοικιών Αγίου Δημητρίου
37.	Μορφωτικός & Σύλλογος Συνοικίας Αγίας Παρασκευής
38.	Οργανισμός Πολιτισμού και Επικοινωνίας – Δημιουργία
39.	Πανηπειρωτικός Σύλλογος
40.	Εταιρεία Καρδιτσιώτικων Μελετών
41.	Κινηματογραφική Λέσχη Καρδίτσας
42.	Σύλλογος Βορειοηπ. Καρδ. Ο Άγιος Νικόλαος»
43.	Πολιτιστικός - Λαογραφικός Αρχαιολογικός – Χορευτικός Όμιλος Καρδίτσας (Π.Α.Λ.Α.Σ)
44.	Ένωση Επιστημόνων Ν. Καρδίτσας
45.	Πολιτιστικός Σύλλογος Πελοποννησίων Ν. Καρδίτσας «Ο Μωριάς»
46.	Σύλλογος Κρητών Ν. Καρδίτσας
47.	Φυσιολατρικός Όμιλος Καρδίτσας
48.	Περιφερειακό Θέατρο Καρδίτσας
49.	Θεατρική Σκηνή Καρδίτσας
50.	Σύλλογος Ποντίων Καρδίτσας «Εύξεινος Λέσχη»
51.	Λέσχη Προσωπικού ΟΤΕ Ν.Καρδίτσας
52.	Εκπολιτιστικός Σύλλογος Οικιστών Εργατικών Κατοικιών «Ο Άγιος Φανούριος»
53.	Γυναικείος Σύλλογος Καρδίτσας «Γυναικεία Πρωτοβουλία»
54.	Σύλλογος Αιτωλοακαρνανών Ν.Καρδίτσας
55.	Μορφωτικός Σύλλογος Καμινάδων
56.	Σύλλογος Γυναικών Ν. Καρδίτσας
57.	Φιλοτελική Ένωση Καρδίτσας
58.	Μουσικός Μορφωτικός & Λαογραφικός Σύλλογος Καρδίτσας «Χορωδία Καρδίτσας»
59.	Μορφωτικός Σύλλογος Μακρυχωρίου
60.	Λαογραφικός Σύλλογος Μακρυχωρίου
61.	Μορφωτικός Σύλλογος Μητρόπολης
62.	Εκπολιτιστικός Σύλλογος Μέλισσας
63.	Εκπολιτιστικός–Επιμορφωτικός Σύλλογος Νέων Μούχας
64.	Μορφωτικός Λαογραφικός & Εκπολιτιστικός Σύλλογος Μυρίνης
65.	Μορφωτικός & Εκπολιτιστικός Σύλλογος Παλαιοχωριτών
Αδελφοποιήσεις/Δικτυώσεις Πόλεων	
<ul style="list-style-type: none"> <li>• Ο Δήμος Ιτάμου συμμετέχει σε εθνικό επίπεδο στο «Δίκτυο Αμφικτυονία» με Δήμους της Βουλγαρίας και της Ιταλίας.</li> <li>• Ο Δήμος Κάμπου έχει αναπτύξει αδελφοποίηση με το Δήμο Carannolli της Ιταλίας, σύμφωνα με την υπ' αριθμό 43/2004 απόφαση του Δημοτικού Συμβουλίου Δήμου Κάμπου.</li> </ul>	

Αθλητικές Υποδομές & Δραστηριότητες							
Αθλητικοί Χώροι							
	Πλήθος	Έκταση (τ.μ)	Δ.Ε. Καρδίτσας	Δ.Ε. Ιτάμου	Δ.Ε. Καλλιφωνίου	Δ.Ε. Κάμπου	Δ.Ε. Μητρόπολης
Γήπεδα	59	374216,48	8	16	10	6	19
Κλειστά Γυμναστήρια	5	3775,76	5				
Κολυμβητήρια	1	1.657,27	1				
Εθνικά Στάδια	1	38495,32	1				
Αθλητικά Κέντρα							
Λοιποί αθλητικοί Χώροι	4	117267,08	4			2	
Αθλητικοί Φορείς και Σωματεία							
1.	Αθλητικός Σύλλογος Αναγέννηση (ΑΣΑ)						



## ΕΠΙΧΕΙΡΗΣΙΑΚΟ ΣΧΕΔΙΟ ΔΗΜΟΥ ΚΑΡΔΙΤΣΑΣ 2011-2014

2.	Α.Ο ΚΑΡΔΙΤΣΑΣ
3.	Σύλλογος Πετοσφαίρισης Αθλητών Καρδίτσας
4.	Α.Ο ΗΡΑΚΛΗΣ ΚΑΡΔΙΤΣΟΜΑΓΟΥΛΑΣ
5.	Α.Σ.Μ ΚΑΡΑΙΣΚΑΚΗΣ
6.	Α.Σ ΑΤΡΟΜΗΤΟΣ ΓΕΩΡΓΙΚΟΥ
7.	Α.Ο ΑΕΤΟΣ ΚΑΛΛΙΦΩΝΙΟΥ
8.	Α.Ο ΚΕΡΑΥΝΟΣ ΣΤΑΥΡΟΥ
9.	Α.Ο ΝΙΚΗ ΚΑΡΔΙΤΣΑΣ
10.	Α.Σ ΑΠΟΛΛΩΝ ΜΑΚΡΥΧΩΡΙΟΥ
11.	Α.Ο ΔΟΞΑ ΜΗΤΡΟΠΟΛΗΣ
12.	Α.Ο ΠΡΟΔΡΟΜΙΑΚΟΣ
13.	Α.Σ ΝΕΦΕΛΗ ΚΑΛΛΙΘΗΡΟΥ
14.	Α.Ο ΑΕΤΟΣ ΑΓ ΘΕΟΔΩΡΟΥ
15.	Α.Ο ΟΛΥΜΠΙΑΚΟΣ ΠΑΛΑΙΟΚΚΛΗΣΙΟΥ
16.	Α.Ο ΕΛΠΙΔΑ ΑΓ ΓΕΩΡΓΙΟΥ
17.	Α.Ο ΝΙΚΗ ΑΓΙΟΠΗΓΗΣ
18.	Α.Ε ΡΟΥΣΣΟΥ
19.	Α.Ο ΔΙΑΓΟΡΑΣ ΑΜΠΕΛΙΚΟΥ
20.	ΑΟ ΑΚΑΔΗΜΙΑ ΤΑΥΡΩΠΟΣ Ο ΦΩΣΤΗΡΑΣ ΚΑΡΔΙΤΣΑΣ
21.	ΑΣΚ ΟΛΥΜΠΙΑΚΟΣ ΚΑΡΔΙΤΣΑΣ
22.	ΑΟ ΚΑΤΣΑΝΤΩΝΗΣ ΚΑΡΟΠΛΕΣΙΟΥ
23.	Α.Σ ΑΡΗΣ ΚΑΡΔΙΤΣΑΣ
24.	Α.Ο ΚΑΣΤΑΝΙΑΣ
25.	Α.Σ ΑΠΟΛΛΩΝ ΑΡΤΕΣΙΑΝΟΥ
26.	ΑΚΑΔΗΜΙΑ ΕΛΠΙΔΕΣ ΚΑΡΔΙΤΣΑΣ
27.	Α.Σ ΑΣΚΛΗΠΙΟΣ ΠΡΟΔΡΟΜΟΥ
28.	ΑΚΑΔΗΜΙΑ ΟΡΦΕΑΣ ΚΑΡΔΙΤΣΑΣ
29.	Α.Σ ΝΕΑ ΝΙΚΗ ΚΑΜΙΝΑΔΩΝ
30.	ΑΚΑΔΗΜΙΑ ΠΟΔΟΣΦΑΙΡΟΥ ΚΑΡΔΙΤΣΑΣ
31.	Αθλητική Κολυμβητική Ακαδημία Καρδίτσας
32.	Κολυμβητικός Όμιλος Καρδίτσας
33.	Ποδηλατικός Όμιλος Καρδίτσας
34.	Σύλλογος Δρομέων Καρδίτσας
35.	Αθλητικός Σκοπευτικός Όμιλος Ιτάμου και Αγράφων
36.	Αθλητικός Όμιλος Καρδίτσας "Αρτεμις"
37.	Όμιλος Πρακτικής Σκοποβολής Καρδίτσας
38.	Όμιλος Πρακτικής Σκοποβολής Λίμνης Πλαστήρα. Πεζούλα Καρδίτσας,
39.	Αερολέσχη Καρδίτσας
Διοργανώσεις - Εκδηλώσεις - Αγώνες	
Καραϊσκάκειος Δρόμος	
Ποδηλατικός Γύρος Καρδίτσας	

ΠΕΡΙΓΡΑΦΗ ΚΥΡΙΟΤΕΡΩΝ ΔΡΑΣΤΗΡΙΟΤΗΤΩΝ ΤΟΥ ΔΗΜΟΥ ΣΤΟ ΤΟΜΕΑ	
ΥΠΗΡΕΣΙΑ	ΠΕΡΙΓΡΑΦΗ
Δ/ση Κοινωνικής Μέρμνας	1. Πιστοποιητικά Οικονομικής Αδυναμίας
	2. Ένταξη δικαιούχων σε προγράμματα επιδότησης
	3. Έκδοση αποφάσεων παροχής κοινωνικής προστασίας, Έκδοση αποφάσεων ένταξης πολιτών στο σύστημα ιατροφαρμακευτικής και νοσοκομειακής περίθαλψης-έκδοση

	βιβλιαρίων υγείας
	4.Χορήγηση αδειών λαχειοφόρων αγορών, εράνων, φιλανθρωπικών αγορών.
	5.Κοινωνικές Έρευνες με άτομα, οικογένειες, κοινωνικές ομάδες
	6. Κοινωνική Έρευνα για το Επίδομα Α΄ Κοινωνικών βοηθειών – έκτακτης οικονομικής ενίσχυσης λόγω ένδειας, θανάτου, πυρκαγιάς, θεομηνιών , άλλων εκτάκτων συμβάντων, αλλά και άλλων παροχών όπου αυτό απαιτείται
	7. Κοινωνική Έρευνα κατόπιν εισαγγελικής εντολής για διερεύνηση συνθηκών διαβίωσης
	8.Υποστήριξη και καθοδήγηση ατόμων και οικογενειών με κοινωνικοοικονομικά προβλήματα
	9. Εισαγωγές ανηλίκων σε κέντρα Παιδικής Μέριμνας, εισαγωγές ηλικιωμένων σε γηροκομεία και θεραπευτήρια χρόνιων παθήσεων, εισαγωγές φοιτητών σε φοιτητικές εστίες
	10. Άδειες ίδρυσης και λειτουργίας Ιδιωτικών παιδικών και βρεφονηπιακών σταθμών
Γραφείο Παιδείας – Πολιτισμού	1. Υποστήριξη λειτουργίας Σχολικής Επιτροπής Πρωτοβάθμιας εκπαίδευσης 2. Υποστήριξη λειτουργίας Σχολικής Επιτροπής Δευτεροβάθμιας εκπαίδευσης
Διεύθυνση Παιδικών και Βρεφονηπιακών Σταθμών	1. Αγωγή, φροντίδα, εκπαίδευση, ολόπλευρη ανάπτυξη, καθώς και ημερήσια διατροφή νηπίων από 2,5 έως την φοίτησή τους στο Νηπιαγωγείο σε ασφαλές και φιλόξενο περιβάλλον .
<b>ΔΡΑΣΕΙΣ ΑΛΛΩΝ ΦΟΡΕΩΝ ΠΟΥ ΕΚΤΕΛΟΥΝΤΑΙ ΣΤΗΝ ΠΕΡΙΟΧΗ ΚΑΙ ΕΠΗΡΕΑΖΟΥΝ ΤΟ ΕΠΙΧΕΙΡΗΣΙΑΚΟ ΠΡΟΓΡΑΜΜΑ ΤΟΥ ΔΗΜΟΥ</b>	
<b>Α/Α</b>	<b>ΠΕΡΙΓΡΑΦΗ</b>
Δημοτικός Οργανισμός Πολιτισμού και Αθλητισμού Καρδίτσας (Δ.Ο.Π.Α.Κ.)	1.ΣΥΝΤΗΡΗΣΗ – ΚΟΥΡΕΜΑ 40 ΔΗΜΟΤΙΚΩΝ ΓΗΠΕΔΩΝ
	2. ΕΡΓΑΣΙΕΣ ΚΑΙ ΑΝΑΖΗΤΗΣΗ ΠΛΗΡΟΦΟΡΙΩΝ ΑΠΟ ΤΟΥΣ ΜΙΚΡΟΥΣ ΧΡΗΣΤΕΣ ΤΩΝ ΒΙΒΛΙΟΘΗΚΩΝ
	3. ΑΡΧΕΙΟ ΚΑΤΑΓΡΑΦΗΣ ΕΡΓΩΝ ΕΙΚΑΣΤΙΚΗΣ ΣΥΛΛΟΓΗΣ
	4. ΒΙΒΛΙΟΘΗΚΗ/ΚΑΤΑΓΡΑΦΗ ΒΙΒΛΙΩΝ
	5. ΑΡΧΕΙΟ / ΑΠΟΘΗΚΕΥΣΗ ΥΛΙΚΟΥ
	6. ΠΡΟΒΟΛΗ ΤΟΥ ΜΟΥΣΙΚΟΥ, ΚΑΛΛΙΤΕΧΝΙΚΟΥ ΚΑΙ ΕΚΠΑΙΔΕΥΤΙΚΟΥ ΕΡΓΟΥ
	7. ΕΚΤΥΠΩΣΗ ΠΡΟΓΡΑΜΜΑΤΩΝ ΚΑΙ ΑΦΙΣΩΝ ΜΟΥΣΙΚΩΝ ΕΚΔΗΛΩΣΕΩΝ
Κέντρο Γυναικών	1. Παρέχει υπηρεσίες συμβουλευτικής, ενημέρωσης και βοήθειας στις γυναίκες της περιοχής σε θέματα εργασίας,
	2. Υποστηρίζει ενεργά "μειονεκτούσες" ομάδες γυναικών της περιοχής, όπως οι άγαμες μητέρες, οι μετανάστριες, οι γυναίκες που υφίστανται βία μέσα και έξω από το σπίτι.
	3. Διευκολύνει το συνδυασμό των πολλαπλών ρόλων των γυναικών (επαγγελματικές και οικογενειακές ευθύνες), παρέχοντας στις εργαζόμενες μητέρες τη δυνατότητα να κάνουν χρήση των υπηρεσιών του (Χώρος Δημιουργικής Απασχόλησης Παιδιών, Βρεφικός Σταθμός, Τμήμα Στήριξης Γυναικών, Τμήμα Προώθησης Γυναικείας Απασχόλησης - Επιχειρηματικότητας)
	4. Συνεργάζεται με όλους εκείνους τους φορείς που έχουν άμεση σχέση με τα εργασιακά, κοινωνικά, πολιτικά και πολιτιστικά θέματα των γυναικών
	5. Ενθαρρύνει και στηρίζει τις γυναίκες στην απόκτηση και ανάπτυξη σύγχρονων επαγγελματικών δεξιοτήτων καθώς και τη συμμετοχή τους σε προγράμματα επαγγελματικής κατάρτισης
	6. Ενημερώνει για τα Εθνικά και Ευρωπαϊκά προγράμματα ενίσχυσης της γυναικείας επιχειρηματικότητας
	7. Ευαισθητοποιεί τους κοινωνικούς εταίρους και τους φορείς για την επαγγελματική προώθηση και ένταξη των γυναικών στην αγορά εργασίας υποστηρίζοντας την ισότιμη πρόσβαση στην απασχόληση και την ίση μεταχείριση στο χώρο εργασίας
	8. Λειτουργία Βρεφονηπιακού Σταθμού του ΚΓΚ και Χώρου Δημιουργικής Απασχόλησης παιδιών

Κέντρο Υποστήριξης και Παροχής Συμβουλών για Ανθρώπους με Αναπηρία -Ορίζοντες	<p>Σκοπός του Κέντρου Ορίζοντες είναι να παρέχει υποστήριξη στους νέους-ες με Ειδικές Ανάγκες καθώς και στις οικογένειες τους. Συμβάλλει στην εκπαίδευση των ΑμεΑ μέσα από τα προστατευμένα παραγωγικά εργαστήρια Κεραμικής- Ζωγραφικής- Αγιογραφίας και βοηθά στην ένταξη τους στην αγορά εργασίας.</p> <p>Ακόμη σκοπός του Κέντρου είναι η παροχή υπηρεσιών για την καταπολέμηση του κοινωνικού αποκλεισμού των ΑμεΑ και διοργανώνει διαλέξεις , εκθέσεις για την ενημέρωση και ευαισθητοποίηση του κόσμου.</p> <p>Στο Κέντρο Ορίζοντες λειτουργούν και άλλα προγράμματα που συμβάλουν στην εκπαίδευση των ΑμεΑ όπως : Ομάδα Θεάτρου, πρόγραμμα Κοινωνικοποίησης, εκπαιδευτικά προγράμματα και με τη χρήση Υπολογιστή κ.α.</p>
Δημοτική Κοινωφελής Επιχείρηση Καρδίτσας	1. Διοίκηση Κοινωφελούς Επιχείρησης
	2. Διοργάνωση πολιτιστικών εκδηλώσεων
	3. Λειτουργία κινηματοθεάτρου και θερινού κινηματογράφου
	4. Υλοποίηση προγράμματος Βοήθεια στο σπίτι
	5. Υλοποίηση προγραμμάτων ΚΔΑΠ
	6. Λειτουργία Τράπεζας Ρουχισμού
Δημοτική Φιλαρμονική	<p>1. Συμμετέχει σε όλες τις θρησκευτικές και εθνικές εκδηλώσεις της πόλης μας</p> <p>2. Λαμβάνει μέρος σε εκδηλώσεις σ όλη την Ελλάδα</p> <p>3. Προσφέρει δωρεάν μουσική παιδεία σε μαθητές του δημοτικού, του γυμνασίου, και του λυκείου</p>
Εργαστήρια Τέχνης Δήμου Καρδίτσας	1. Λειτουργούν Εργαστήρια: Αγιογραφίας, Ζωγραφικής, Κεραμικής , Εικαστικού Κοσμήματος, Παιδί και Ζωγραφική, κλπ
Φορείς κεντρικής κυβέρνησης	<ul style="list-style-type: none"> <li>ο <u>Υπουργείο Πολιτισμού και Τουρισμού</u>: Είναι αρμόδιο για το σχεδιασμό και διαχείριση πράξεων ανάδειξης και προώθησης του πολιτιστικού προϊόντος.</li> <li>ο <u>Υπουργείο Υγείας και Κοινωνικής Αλληλεγγύης</u>: Είναι αρμόδιο για τις δράσεις υγείας και κοινωνικής μέριμνας. Παράλληλα είναι αρμόδιο για τις παρεμβάσεις προστασίας ευπαθών κοινωνικών ομάδων (αθίγγανοι, μετανάστες, ΑμεΑ)</li> <li>ο <u>Υπουργείο Παιδείας Δια βίου Μάθησης και Θρησκευμάτων</u>: Είναι αρμόδιο για την επάνδρωση των σχολικών μονάδων, την παροχή συγγραμμάτων και τεχνικού εξοπλισμού και για τον σχεδιασμό δράσεων κατάρτισης και εκπαίδευσης.</li> </ul>
Γενική Γραμματεία Αθλητισμού	ο Χρηματοδοτεί δράσεις κατασκευής ή αναβάθμισης αθλητικών υποδομών.
Αρχαιολογική Υπηρεσία	ο Είναι αρμόδια για οποιαδήποτε δράση αφορά αρχαιολογικά μνημεία ή χώρους .
Διαχειριστικές Αρχές ΕΣΠΑ και ΕΠ «Αλέξανδρος Μπαλτατζής»	ο Σχεδιάζουν, χρηματοδοτούν και παρακολουθούν όλες τις αναπτυξιακές παρεμβάσεις που υλοποιεί ο δήμος.
Οργανισμός Εργατικής Κατοικίας	ο Χρηματοδοτεί και παρακολουθεί την πορεία υλοποίησης του στεγαστικού προγράμματος αποκατάστασης αθίγγανων.
<b>ΒΑΣΙΚΕΣ ΣΥΝΕΡΓΑΣΙΕΣ</b>	
1.	Συμμετοχή του Δήμου Καρδίτσας στο «Κέντρο Γυναικών», Αστική Εταιρεία Μη Κερδοσκοπική Παρέμβασης και συστάθηκε σύμφωνα με την υπ' αριθμό 376/21-12-1992 απόφαση του Πρωτοδικείου Καρδίτσας. Σκοπός του νομικού προσώπου είναι η συμβολή του στην ανάπτυξη και επίλυση των προβλημάτων που σχετίζονται με την Ισότητα των φύλων και τις ίσες ευκαιρίες, στο Νομό Καρδίτσας.
2.	Συμμετοχή του Δήμου Καρδίτσας στα «Εργαστήρια Τέχνης», Αστική Εταιρεία Μη Κερδοσκοπική Παρέμβαση και συστάθηκε σύμφωνα με την υπ' αριθμό 124/16-07-2002 απόφαση του Πρωτοδικείου Καρδίτσας. Σκοπός του νομικού προσώπου είναι η χωρίς κερδοσκοπικό χαρακτήρα προώθηση και ανάπτυξη, καλλιέργεια και διάδοση των Καλών Τεχνών
3.	Συμμετοχή του Δήμου Καρδίτσας στο Κέντρο «Ορίζοντες», Αστική Εταιρεία Μη Κερδοσκοπικής Παρέμβασης και συστάθηκε σύμφωνα με την υπ' αριθμό 150/14-07-1995

	απόφαση του Πρωτοδικείου Καρδίτσας. Σκοπός του κέντρου Ορίζοντες είναι i. Να παρέχει υποστήριξη και να δίνει πληροφορίες στα άτομα με ειδικές ανάγκες και στις οικογένειές τους για θεραπευτικά ιδρύματα και ειδικούς επιστήμονες, για ζητήματα συντάξεων, επιδομάτων και παροχών, για προγράμματα εκπαίδευσης, για το νομικό πλαίσιο που διέπει τις προσλήψεις, καθώς και ότι άλλο απασχολεί τους ανθρώπους με ειδικές ανάγκες.
4.	Συμμετοχή του Δήμου Καρδίτσας «Πρόταση Κοινωνικής Παρέμβασης», Αστική Εταιρεία Μη Κερδοσκοπικής Παρέμβασης και συστήθηκε σύμφωνα με την υπ' αριθμό 235/12-12-2001 απόφαση του Πρωτοδικείου Καρδίτσας. Σκοπός της Πρότασης Κοινωνικής Παρέμβασης είναι η χωρίς κερδοσκοπικό χαρακτήρα προώθηση των εργασιών του «Κέντρου Πρόληψης Ενάντια στην Εξάρτηση και προαγωγής της Υγείας Ν. Καρδίτσας», όπως είναι: η ορθή, πλήρης, αντικειμενική και πλήρως απαλλαγμένη από προσπάθειες εκφοβισμού και δημιουργίας πανικού, ενημέρωση και ευαισθητοποίηση του πληθυσμού του Νομού Καρδίτσας για τις ψυχοτρόπες ουσίες, ως εργαλείο για την αποφυγή εξαρτητικών συμπεριφορών, καθώς και η ενθάρρυνση της δημιουργίας συνθηκών που προάγουν υγιείς τρόπους ζωής, δημιουργώντας μια κουλτούρα αντίθετη στην κουλτούρα της χρήσης.
5.	Συμμετοχή του Δήμου Καρδίτσας στο Αθλητικό Σύλλογο Αναγέννηση Καρδίτσας
6.	Συμμετοχή του Δήμου Καρδίτσας στη Δημοτική Κοινωφελή Επιχείρηση Καρδίτσα ΔΗΚΕΚ

## Θεματικός τομέας «Κοινωνική Πολιτική, Υγεία, Παιδεία, Πολιτισμός και Αθλητισμός»

## ΑΞΙΟΛΟΓΗΣΗ ΤΗΣ ΥΦΙΣΤΑΜΕΝΗΣ ΚΑΤΑΣΤΑΣΗΣ

ΤΟΜΕΑΣ	ΠΡΟΒΛΗΜΑΤΑ & ΠΕΡΙΟΡΙΣΜΟΙ	ΔΥΝΑΤΟΤΗΤΕΣ & ΕΥΚΑΙΡΙΕΣ
Τομέας 1 «Δημόσια Υγεία»	<p>Προβλήματα/ανάγκες</p> <ul style="list-style-type: none"> <li>Έλλειψη ικανοποιητικών δημοσίων εγκαταστάσεων υγιεινής (δημόσιες τουαλέτες) στις περισσότερες Δ.Ε.</li> <li>Μεγάλος αριθμός ηλικιωμένων δημοτών, με αυξημένες απαιτήσεις ιατρικής φροντίδας.</li> <li>Ελλιπής ενημέρωση περί ιατρικών θεμάτων, κυρίως στις ειδικές πληθυσμιακές ομάδες.</li> <li>Έλλειψη διαδικασίας συστηματικών μετρήσεων ποιοτικής στάθμης υδάτων και ατμόσφαιρας.</li> <li>Έλλειψη ιατρικής υποστήριξης, σε ορισμένες αθλητικές εκδηλώσεις.</li> </ul>	<p>Δυνατότητες</p> <ul style="list-style-type: none"> <li>Λειτουργία αγροτικών ιατρείων στους περισσότερους οικισμούς.</li> <li>Σημαντικός αριθμός δομών και χώρων, αποκατάστασης ατόμων με ψυχικές παθήσεις (ξενώνες, διαμερίσματα, ψυχιατρικό τμήμα νοσοκομείου, κινητή μονάδα ψυχικής υγείας).</li> <li>Λειτουργία του Γενικού Νοσοκομείου Καρδίτσας, εντός των ορίων του δήμου.</li> <li>Λειτουργία συστήματος τηλεφροντίδας χρόνιων παθήσεων (πρόγραμμα Renewing Health).</li> </ul>
	<p>Περιορισμοί</p> <ul style="list-style-type: none"> <li>Αυξημένη ατμοσφαιρική ρύπανση και ηχορύπανση, λόγω του κυκλοφοριακού φόρτου (ιδίως στο πολεοδομικό συγκρότημα Καρδίτσας).</li> <li>Έλλειψη συνείδησης πρόληψης υγείας γενικότερα στον ελληνικό πληθυσμό.</li> <li>Σοβαρές ελλείψεις σε ανθρώπινο</li> </ul>	<p>Ευκαιρίες</p> <ul style="list-style-type: none"> <li>Ανάπτυξη εφαρμογών τηλε-ιατρικής.</li> <li>Λειτουργία μονάδων κινητής ιατρικής, σε συνεργασία με το Γενικό Νοσοκομείο Καρδίτσας.</li> <li>Συνεργασία με μέλη εθελοντικών οργανώσεων και Μη Κυβερνητικών Οργανώσεων (π.χ. Ερυθρός Σταυρός ή Χαμόγελο του Παιδιού) για τη διοργάνωση δράσεων ενημέρωσης και προληπτικής</li> </ul>

	<p>δυναμικό και εξοπλισμό υγείας, στο σύνολο των μονάδων υγείας της χώρας λόγω υπό-χρηματοδότησης.</p> <ul style="list-style-type: none"> <li>Αύξηση των αρμοδιοτήτων πρωτοβάθμιας υγείας των ΟΤΑ α' βαθμού, χωρίς αντίστοιχη μεταφορά επιπλέον χρηματοδότησης.</li> </ul>	<p>ιατρικής..</p> <ul style="list-style-type: none"> <li>Υποβολή προτάσεων για ένταξη δράσεων ανάπτυξης πρωτοβάθμιας υγείας στο δήμο, στα Ε.Π. «Ανάπτυξη Ανθρώπινου Δυναμικού» και «Υγεία-Πρόνοια» του ΕΣΠΑ.</li> <li>Διοργάνωση σε συνεργασία με ακαδημαϊκά και νοσοκομειακά ιδρύματα, ενημερωτικών δράσεων για ζητήματα υγείας.</li> <li>Αξιοποίηση χρηματοδοτικών εργαλείων, για εξοπλισμό των μονάδων υγείας του δήμου.</li> </ul>
	<b>Προβλήματα/ανάγκες</b>	<b>Δυνατότητες</b>
<b>Τομέας 2</b> «Κοινωνική Μέριμνα»	<ul style="list-style-type: none"> <li>Έλλειψη ΚΑΠΗ σε πολλές Τοπικές Κοινότητες.</li> <li>Προβλήματα και ελλείψεις στη λειτουργία των ΚΑΠΗ.</li> <li>Ελλιπείς υποδομές προσβασιμότητας ΑμεΑ, στα περισσότερα δημόσια κτίρια.</li> <li>Χαμηλό το ύψος της οικονομικής ενίσχυση, στα άτομα τα οποία χρήζουν κοινωνικής μέριμνας .</li> <li>Προβλήματα επάρκειας χώρου σε ορισμένες δομές Κοινωνικής Μέριμνας (για παράδειγμα το Κέντρο Ορίζοντες), λόγω αύξησης των ωφελουμένων.</li> <li>Ιδιαίτερα χαμηλό επίπεδο κοινωνικής ενσωμάτωσης των ειδικών πληθυσμιακών ομάδων (αθίγγανοι, μετανάστες).</li> <li>Προβλήματα εύρεσης χρηματοδότησης για έκτακτες ανάγκες κοινωνικής πρόνοιας (όπως έκτακτα βοηθήματα), η αντιμετώπιση των οποίων είναι απαραίτητη.</li> <li>Έλλειψη δομών υποστήριξης μεταναστών.</li> </ul>	<ul style="list-style-type: none"> <li>Καλές και αποτελεσματικές συνεργασίες, με πολλούς φορείς κοινωνικής πρόνοιας.</li> <li>Σημαντικός αριθμός μονάδων και δομών κοινωνικής πρόνοιας (Κέντρο Γυναικών, ΚΕΚΥΚΑμεΑ, Ορίζοντες).</li> <li>Λειτουργία δομών «Βοήθεια στο Σπίτι», σε όλες τις Δ.Ε.</li> <li>Ενιαίος φορέας διαχείρισης των δράσεων κοινωνικής μέριμνας, για το σύνολο του δήμου (ΔΗ.ΚΕΚ.)</li> <li>Λειτουργία Ιατροκοινωνικού Κέντρου για αθίγγανους.</li> <li>Συγκρότηση Συμβουλίου Ένταξης Μεταναστών (η διαδικασία είναι σε εξέλιξη).</li> <li>Κατασκευή υποδομών προσβασιμότητας ΑμεΑ, σε πολλά πεζοδρόμια, στη πόλη της Καρδίτσας.</li> </ul>
	<b>Περιορισμοί</b>	<b>Ευκαιρίες</b>
	<ul style="list-style-type: none"> <li>Μεγάλη γραφειοκρατία (πλήθος δικαιολογητικών), που απαιτείται για την ένταξη των δικαιούχων, σε κάποιο πρόγραμμα κοινωνικής μέριμνας.</li> <li>Η μη έγκαιρη καταβολή των χρηματοδοτήσεων, προκαλεί προβλήματα ρευστότητας στις δομές κοινωνικής μέριμνας (Ορίζοντες, Κέντρο Γυναικών).</li> <li>Εκμηδένιση των πόρων του κράτους, που κατευθύνονται σε δράσεις</li> </ul>	<ul style="list-style-type: none"> <li>Κατάρτιση ενιαίου μητρώου καταγραφής δημοτών που χρήζουν κοινωνικής μέριμνας, για το σύνολο του δήμου.</li> <li>Επικοινωνία και συνεργασία με φορείς, που μπορούν να τους παρέχουν δωρεάν συμμετοχή σε εκπαιδευτικές, αθλητικές και ψυχαγωγικές δραστηριότητες καθώς επίσης και δωρεάν υποστήριξη-κατεύθυνση.</li> <li>Επέκταση δομών δημιουργικής απασχόλησης ατόμων ΑμεΑ (εργαστήρια τέχνης, πολιτιστικές ομάδες ΑμεΑ).</li> </ul>

	<p>κοινωνική μέριμνας.</p> <ul style="list-style-type: none"> <li>• Σημαντική αύξηση του πληθυσμού που χρήζει κοινωνικής στήριξης, λόγω της οικονομικής κρίσης και της γήρανσης του πληθυσμού.</li> </ul>	<ul style="list-style-type: none"> <li>• Συνεργασία με εκκλησιαστικές οργανώσεις, κοινωφελείς ιδρύματα και φιλανθρωπικές οργανώσεις, για την υλοποίηση δράσεων κοινωνικής μέριμνας.</li> <li>• Χρηματοδότηση προγραμμάτων κοινωνικής μέριμνας από το ΕΣΠΑ.</li> <li>• Συμμετοχή του Δήμου Καρδίτσας σε προγράμματα κοινωνικής μέριμνας που χρηματοδοτούνται από την Ευρωπαϊκή Επιτροπή (Ευρωπαϊκό Κοινωνικό Ταμείο και πρόγραμμα Progress).</li> <li>• Προγράμματα εκμάθησης της ελληνικής γλώσσας σε μετανάστες προς διευκόλυνση της κοινωνικής τους ενσωμάτωσης.</li> <li>• Αύξηση των δράσεων κοινωνικής μέριμνας (ίδρυση κοινωνικού παντοπωλείου, τράπεζας ρουχισμού).</li> <li>• Διοργάνωση πανελλήνιων αθλητικών εκδηλώσεων ΑμεΑ.</li> <li>• Διερεύνηση κατασκευής δημοτικού ξενώνα αστέγων.</li> </ul>
<p><b>Τομέας 3</b> «Πολιτισμός-Αθλητισμός»</p>	<p>Προβλήματα/ανάγκες</p>	<p>Δυνατότητες</p>
	<ul style="list-style-type: none"> <li>• Η έλλειψη διαδικασιών συντονισμού και δικτύωσης των πολιτιστικών συλλόγων και φορέων της περιοχής.</li> <li>• Περιορισμένες δραστηριότητες προσέγγισης του νεανικού κοινού, από τις κύριες πολιτιστικές υποδομές της πόλης (Μουσείο, Πινακοθήκη, Δημοτική Βιβλιοθήκη).</li> <li>• Ελλιπής προβολή των τοπικών λαογραφικών στοιχείων (τοπική κουζίνα, παραδοσιακά επαγγέλματα, ποδήλατο, τοπικά ήθη και έθιμα).</li> <li>• Μη αξιοποίηση σημαντικών κειμηλίων, που περιήλθαν στο δήμο, από δωρεές και κληρονομίες (κειμήλια Αρχιεπισκόπου Σεραφείμ, συλλογή Θωμά Νικολάου).</li> <li>• Ανεπαρκείς χώροι ψυχαγωγίας νεολαίας.</li> <li>• Υποβαθμισμένες αθλητικές υποδομές, στις περισσότερες Δ.Ε.</li> <li>• Υποβαθμισμένες εξειδικευμένες αθλητικές εγκαταστάσεις (κλειστό γυμναστήριο, υποδομές κλασσικού αθλητισμού).</li> <li>• Υπερσυγκέντρωση των αθλητικών δραστηριοτήτων και υποδομών, στην περιοχή του Αθλητικού Πάρκου.</li> <li>• Ανάγκη για αναβάθμιση των εγκαταστάσεων του Εθνικού Αθλητικού Κέντρου Καρδίτσας</li> </ul>	<ul style="list-style-type: none"> <li>• Ύπαρξη μεγάλου αριθμού πολιτιστικών εκδηλώσεων .</li> <li>• Δραστήριοι σύλλογοι σε πολλά πολιτιστικά πεδία (ΛΕΦΚ, εικαστικός όμιλος, ποδηλατικός όμιλος, φίλοι σιδηροδρόμου κλπ).</li> <li>• Σημαντικές ιδιωτικές συλλογές πολιτιστικού και κοινωνικού ενδιαφέροντος.</li> <li>• Ανάδειξη συλλογής Γιολδάση (το έργο έχει ενταχθεί στο ΕΣΠΑ).</li> <li>• Λειτουργία πολλών πολιτιστικών δομών και μουσείων (αρχαιολογικό, πινακοθήκη, λαογραφικό, ύδρευσης, Μουσείο Φλωράκη), στα όρια του δήμου.</li> <li>• Ύπαρξη παραδοσιακών χειροτεχνικών επαγγελμάτων, κυρίως στο ιστορικό κέντρο της πόλης της Καρδίτσας.</li> <li>• Λειτουργία ετήσιων αναγνωρισμένων εκδηλώσεων πανελλαδικής εμβέλειας (Καραϊσκάκεια, πανελλήνιο φεστιβάλ ερασιτεχνικού θεάτρου, χορωδιακό φεστιβάλ, οικολογική γιορτή, εμποροβιοτεχνική έκθεση, διαγωνισμός παιδικού τραγουδιού, Μενελαΐδεια).</li> <li>• Περιοχές και χώροι μεγάλης αρχαιολογικής σημασίας, στα όρια του δήμου (π.χ. Ανασκαφές Μητρόπολης, Προδρόμου και Καλλιφωνίου).</li> <li>• Λειτουργία Φιλαρμονικής, μουσικών σχολών, θεατρικών σκηνών, εργαστηρίων</li> </ul>

	<p>(μεταλλικό στέγαστρο, κατεδάφιση ανατολικής κερκίδας, γεωλογική μελέτη).</p> <ul style="list-style-type: none"> <li>• Έλλειψη κλειστού προπονητηρίου στίβου.</li> </ul>	<p>και ωδείων.</p> <ul style="list-style-type: none"> <li>• Ύπαρξη σύγχρονου θερινού κινηματογράφου.</li> <li>• Μεγάλος αριθμός πολιτιστικών και θρησκευτικών μνημείων, σε όλες τις Δ.Ε. του Δήμου.</li> <li>• Λειτουργία υπαίθριου Θεάτρου Μητρόπολης.</li> <li>• Μοναδικός δήμος στην Π.Ε. Καρδίτσας, που διαθέτει κινηματογράφους.</li> <li>• Ύπαρξη μεγάλου αριθμού αθλητικών συλλόγων, σε μεγάλη ποικιλία αθλημάτων.</li> <li>• Καθιέρωση του «Διάπλου» της Λίμνης Πλαστήρα, ως πανελλήνιο αθλητικό γεγονός.</li> </ul>
	<p style="text-align: center;"><b>Περιορισμοί</b></p> <ul style="list-style-type: none"> <li>• Περικοπές πόρων της κεντρικής κυβέρνησης, που αφορούν πολιτιστικές και αθλητικές δραστηριότητες.</li> <li>• Αυξημένη γραφειοκρατία και καθυστερήσεις, στις εγκρίσεις δαπανών για πολιτιστικές και αθλητικές εκδηλώσεις.</li> <li>• Περιορισμένη συνείδηση μαζικού αθλητισμού, γενικότερα στον ελληνικό πληθυσμό.</li> <li>• Χαμηλή συμμετοχή σε προγράμματα μαζικού αθλητισμού.</li> </ul>	<p style="text-align: center;"><b>Ευκαιρίες</b></p> <ul style="list-style-type: none"> <li>• Χρηματοδότηση του Ωδείου – Λαογραφικού Μουσείου –Παιδικών Βιβλιοθηκών –Πινακοθήκης- Φιλαρμονικής, από Το Υπουργείο Πολιτισμού.</li> <li>• Στήριξη και προώθηση μοντέρνων τάσεων και μορφών τέχνης.</li> <li>• Αξιοποίηση Τ.Π.Ε. για την προβολή του πολιτιστικού προϊόντος (διαδραστικά φωτογραφικά εκθέματα, ψηφιακό σύστημα ξενάγησης σε μουσεία, ιστοσελίδες, ψηφιακοί κατάλογοι βιβλιοθηκών κ.α).</li> <li>• Ολοκλήρωση της κατασκευής του Θεάτρου Καλλιθέρου (το έργο βρίσκεται σε εξέλιξη).</li> <li>• Διοργάνωση εκδηλώσεων και φεστιβάλ, με επίκεντρο τοπικά προϊόντα ή παραδόσεις (π.χ. γιορτή σταφυλιού).</li> <li>• Κατασκευή πίστας moto-cross στη Δ.Ε. Μητρόπολης (υφίστανται μελέτες).</li> <li>• Χρηματοδότηση δράσεων μαζικού αθλητισμού και αναβάθμισης αθλητικών υποδομών από την Γενική Γραμματεία Αθλητισμού και τον ΟΠΑΠ.</li> <li>• Διερεύνηση δημιουργίας δεύτερου πόλου αθλητικών δραστηριοτήτων, στην πόλη της Καρδίτσας.</li> </ul>
<p style="text-align: center;"><b>Τομέας 4</b> «Παιδεία και δια βίου κατάρτιση»</p>	<p style="text-align: center;"><b>Προβλήματα/ανάγκες</b></p> <ul style="list-style-type: none"> <li>• Πολλές πεπαλαιωμένες οι περισσότερες σχολικές μονάδες, με ελλείψεις σε εξοπλισμό.</li> <li>• Σημαντικός αριθμός παιδιών ειδικών πληθυσμιακών ομάδων (μετανάστες, τσιγγάνοι κλπ), που δεν εντάσσονται στο σύστημα εκπαίδευσης.</li> </ul>	<p style="text-align: center;"><b>Δυνατότητες</b></p> <ul style="list-style-type: none"> <li>• Διαθέτει εκπαιδευτικά ιδρύματα όλων των βαθμίδων.</li> <li>• Ικανοποιητικός αριθμός δομών υποστήριξης για παιδιά (παιδικές βιβλιοθήκες, ΚΔΑΠ).</li> <li>• Λειτουργία 4 ωδείων στην πόλη της Καρδίτσας.</li> </ul>

	<ul style="list-style-type: none"> <li>• Ανεπάρκεια συμπληρωματικών υποδομών Α' βάθμιας και Β' βάθμιας εκπαίδευσης, οι οποίες τηρούν τις απαραίτητες προδιαγραφές (υποδομές άθλησης, χώροι πολύ-δραστηριοτήτων κλπ).</li> <li>• Ανεπάρκεια υποδομών Α' βάθμιας και Β' βάθμιας εκπαίδευσης, για τη λειτουργία ολοήμερων σχολείων.</li> <li>• Έλλειψη δομών δευτεροβάθμιας εκπαίδευσης και επαγγελματικής κατάρτισης για ΑμεΑ.</li> <li>• Υψηλά ποσοστά αναλφαβητισμού ειδικών πληθυσμιακών ομάδων (π.χ. τσιγγάνοι, μετανάστες)</li> <li>• Ανεπαρκής κτιριακός και εργαστηριακός εξοπλισμός των ΤΕΙ, ΑΕΙ.</li> </ul>	<ul style="list-style-type: none"> <li>• Λειτουργία δημοτικών εργαστηρίων τέχνης.</li> <li>• Η υφιστάμενη συνεργασία του δήμου, με το ίδρυμα υποτροφιών «Αλεξόπουλου».</li> </ul>
	<b>Περιορισμοί</b>	<b>Ευκαιρίες</b>
	<ul style="list-style-type: none"> <li>• Διαρκής αύξηση της ζήτησης των υπηρεσιών βρεφονηπιακού σταθμού.</li> <li>• Μεταφορά αρμοδιοτήτων σχετικών με την παιδεία στους ΟΤΑ α' βαθμού, χωρίς την παροχή αντίστοιχης επιπλέον χρηματοδότησης.</li> <li>• Περιορισμός και προβλήματα ροής των κρατικών δαπανών που παρέχονται στους ΟΤΑ για την παιδεία.</li> <li>• Δυσκολίες στις μετακινήσεις των μαθητών, κυρίως στις ορεινές Τ.Κ.</li> <li>• Αποφάσεις της κεντρικής κυβέρνησης για κατάργηση τμημάτων του ΤΕΙ Λάρισας, τα οποία υπάγονται στο παράρτημα Καρδίτσας.</li> </ul>	<ul style="list-style-type: none"> <li>• Συνεργασία με αρμόδιους φορείς (π.χ. ΙΕΚ ή ΚΕΚ), για διοργάνωση δραστηριοτήτων κατάρτισης και εκπαίδευσης, στην περιοχή του δήμου.</li> <li>• Αξιοποίηση Τ.Π.Ε. για διοργάνωση εκπαιδευτικών δραστηριοτήτων (e-learning).</li> <li>• Αξιοποίηση του Ε.Π. «Εκπαίδευση και δια βίου μάθηση», που χρηματοδοτεί σχετικές δραστηριότητες.</li> <li>• Συνεργασία με τον ΟΣΚ για την αναβάθμιση σχολικών μονάδων και την ανανέωση του τεχνικού τους εξοπλισμού.</li> <li>• Διοργάνωση εκπαιδευτικών δραστηριοτήτων, με αποδέκτες γονείς σε συνεργασία με αρμόδιους φορείς (ενώσεις γονέων, διευθύνσεις εκπαίδευσης).</li> <li>• Επαναλειτουργία των παιδικών κατασκηνώσεων Καστανιάς, σε συνεργασία με το Υπουργείο Παιδείας, στο οποίο την περιουσία υπάγονται.</li> <li>• Η ίδρυση από το αρμόδιο Υπουργείο, αποκλειστικά Βρεφικού Σταθμού σε οικόπεδο του Δήμου και η χρηματοδότησή του, μέσω ΕΣΠΑ.</li> </ul>
<b>ΣΥΝΘΕΤΙΚΗ ΔΙΑΓΝΩΣΗ</b>		
<p>Ο συγκεκριμένος θεματικός τομέας, συνδυάζει αρμοδιότητες που σε τοπικό επίπεδο παραδοσιακά υλοποιούνταν από τους ΟΤΑ α' βαθμού (πολιτισμός, αθλητισμός, κοινωνική μέριμνα) με δραστηριότητες που (μέρος ή στο σύνολο τους), μεταφέρθηκαν στους οργανισμούς αυτούς, μετά την εφαρμογή του Σχεδίου Καλλικράτης (π.χ. δημόσια υγεία, κατάρτιση και δια βίου μάθηση). Επισημαίνουμε, ότι οι δυνατότητες σχεδιασμού και υλοποίησης ουσιαστικών παρεμβάσεων από πλευράς των ΟΤΑ σε πολλές περιπτώσεις είναι ιδιαίτερα περιορισμένες, λόγω τόσο των περικοπών των κρατικών δαπανών, όσο και των σημαντικών καθυστερήσεων στην καταβολή των σχετικών επιχορηγήσεων (ΚΑΠ, ΣΑΤΑ). Ως εκ τούτου, όλες οι παρεμβάσεις και οι δράσεις του δήμου, στον συγκεκριμένο θεματικό τομέα, θα πρέπει να επιτυγχάνουν υψηλό βαθμό παραγωγικότητας, δηλαδή να</p>		



συνδυάζουν το χαμηλότερο εφικτό κόστος, με την υψηλότερη δυνατή αποτελεσματικότητα.

Σε ότι αφορά τη δημόσια υγεία στην εξεταζόμενη περιοχή, ως βασικότερα προβλήματα εντοπίζονται η αύξηση της ζήτησης για υπηρεσίες υγείας που συνδέεται με τη γήρανση του τοπικού πληθυσμού, η ελλιπής ενημέρωση ειδικών πληθυσμιακών ομάδων περί στοιχειωδών ιατρικών ζητημάτων και οι υποβαθμισμένες εγκαταστάσεις δημόσιας χρήσης στις περισσότερες Τ.Κ., που αποτελούν πηγή μόλυνσης αλλά και αισθητικής υποβάθμισης, των περιοχών αυτών. Ως σημαντικότερη παράλειψη κρίνεται η απουσία συστηματικών διαδικασιών μέτρησης του επιπέδου ρύπανσης της ατμόσφαιρας και των υδάτων, καθώς η αστική ανάπτυξη του συγκεκριμένου δήμου (λόγω της πόλης της Καρδίτσας), εμπεριέχει κινδύνους για τη δημόσια υγεία, οι οποίοι παραμένουν «αχαρτογράφητοι» εξαιτίας της έλλειψης αυτής. Στην αντίπερα όχθη, η λειτουργία του Γενικού Νοσοκομείου Καρδίτσας το οποίο αποτελεί την μεγαλύτερη ιατρική μονάδα σε επίπεδο ΠΕ Καρδίτσας, η πιλοτική λειτουργία ηλεκτρονικής εφαρμογής για ιατρική παρακολούθηση από απόσταση μακροχρόνια ασθενών και η ικανοποιητική παροχή υπηρεσιών ψυχικής υγείας, αποτελούν τα πλεονεκτήματα της περιοχής, στον εξεταζόμενο τομέα. Σε επίπεδο μελλοντικών ενεργειών, πέραν της διεκδίκησης χρηματοδοτήσεων από συγχρηματοδοτούμενα προγράμματα για σχετικά έργα και δράσεις (τα οποία αποτελούν ευκαιρία που απαιτεί αξιοποίηση σε όλους τους τομείς δράσης), διαγιγνώσκονται η συνεργασία με εθελοντικούς φορείς για διοργάνωση δράσεων προληπτικής ιατρικής (μετρήσεις βασικών δεικτών υγείας, υποστήριξη κατοίκων σε ιατρικά ζητήματα) και η επιδίωξη –σε συνεργασία με το Γενικό Νοσοκομείο- για συνεχής λειτουργία των κινητών μονάδων υγείας στις Τ.Κ. εκτός Καρδίτσας. Τέλος, οι σημαντικότερες εξωγενείς περιοριστικές συνθήκες θεωρούνται οι δραστηκές περικοπές των κρατικών πόρων που κατευθύνονται στο χώρο της υγείας (ιδιαίτερα σημαντικό πρόβλημα με δεδομένο ότι η υγεία αποτελεί δημόσιο αγαθό και συνάμα πολυδάπανη δραστηριότητα για τον απλό πολίτη), οι μεγάλες ελλείψεις σε στελεχιακό δυναμικό και τεχνικό εξοπλισμό των ιατρικών μονάδων σε επίπεδο χώρας αλλά και η έλλειψη κουλτούρας πρόληψης σε ζητήματα υγείας, η οποία διακατέχει γενικότερα τον ελληνικό πληθυσμό και σε πολλές περιπτώσεις δυσκολεύει το ιατρικό έργο.

Στον κλάδο της δημόσιας υγείας, η περιοχή αντιμετωπίζει μία σειρά σοβαρών προβλημάτων, τα οποία δυστυχώς τείνουν να διογκώνονται, λόγω της έλλειψης πόρων. Οι λόγοι αυτής της εξέλιξης εντοπίζονται σε δύο κύριους παράγοντες, την γήρανση του τοπικού πληθυσμού, δεδομένο που επιβαρύνει ιδιαίτερα όλες τις βαθμίδες υγείας αλλά και η έλλειψη πόρων, ή οποία έχει ως αποτέλεσμα την υποβάθμιση των υποδομών υγείας. Στο περιβάλλον αυτό, οι ΟΤΑ α' βαθμού, έχουν μάλλον περιορισμένο πεδίο παρέμβασης, με τις δράσεις πρωτοβάθμιας φροντίδας υγείας και ενημέρωσης του πληθυσμού επί ιατρικών ζητημάτων να είναι οι πλέον ενδεδειγμένες, καθώς δεν απαιτούν υψηλά κονδύλια και παράλληλα περιλαμβάνονται στο πλέγμα των αρμοδιοτήτων τους.

Ο τομέας της κοινωνικής μέριμνας στην περιοχή του Δήμου Καρδίτσας, αντιμετωπίζει προβλήματα από την έλλειψη ΚΑΠΗ σε αρκετές Τ.Κ., αλλά και τις δυσλειτουργίες που παρατηρούνται στις ανάλογες μονάδες που βρίσκονται σε λειτουργία. Επιπλέον, σε ότι αφορά τις ειδικές πληθυσμιακές ομάδες (μετανάστες, αθίγγανους), το επίπεδο κοινωνικής ενσωμάτωσης είναι ιδιαίτερα χαμηλό, με συνέπεια την αύξηση της εγκληματικότητας και την υποβάθμιση της ποιότητας ζωής των ομάδων αυτών, ενώ ως σοβαρό διοικητικό πρόβλημα, εντοπίστηκε το πρόβλημα καταβολής έκτακτων βοηθημάτων προς άτομα που χρήζουν κοινωνικής μέριμνας. Θετικά υφιστάμενα δεδομένα, αποτελούν η ύπαρξη ικανοποιητικού αριθμού δομών κοινωνικής στήριξης στην έδρα του δήμου, η ανάπτυξη δομών κοινωνικής ενσωμάτωσης μεταναστών (η οποία είναι δυνατό να βοηθήσει στην κοινωνική ένταξη μελών των συγκεκριμένων ομάδων) και η λειτουργία των δομών του προγράμματος «Βοήθεια στο Σπίτι», σε όλες τις Δ.Ε. Οι μελλοντικές ευκαιρίες στο πεδίο αυτό, αφορούν κυρίως στην εκπόνηση ενιαίου (για όλες τις Δ.Ε.) μητρώου ατόμων που χρήζουν κοινωνικής μέριμνας, στην ένταση των δραστηριοτήτων κοινωνικής ενσωμάτωσης ειδικών πληθυσμιακών ομάδων και στην καθιέρωση συνεργασιών με εθελοντικές και εκκλησιαστικές, φιλανθρωπικές οργανώσεις και αρμόδιους κρατικούς φορείς, για οργάνωση σχετικών δραστηριοτήτων. Ιδιαίτερο κεφάλαιο- ελέω οικονομικής κρίσης- αποτελεί η φροντίδα των απόρων, ο αριθμός των οποίων έχει παρουσιάσει αλματώδη αύξηση, την τελευταία διετία. Η ανάγκη δημιουργίας δομών υποστήριξης, φιλοξενίας και σίτισης των ατόμων αυτών, με ενδεικτικά παραδείγματα, Δημοτικό Ξενώνα Απόρων, Κοινωνικό Παντοπωλείο, Τράπεζα Ρουχισμού (ήδη λειτουργεί από την ΔΗΚΕΚ), αναδεικνύεται συνεχώς και η δρομολόγηση σχετικών δράσεων διαφαίνεται όλο και πιο αναγκαία. Σε επίπεδο περιορισμών, η διαρκής αύξηση των ατόμων που χρήζουν κοινωνικής στήριξης (λόγω οικονομικής κρίσης και δημογραφικού προβλήματος) σε πανελλήνιο επίπεδο, είναι ο κυριότερος, λαμβάνοντας υπόψη και την έλλειψη κρατικών πόρων, που κατευθύνονται σε δράσεις κοινωνικής πρόνοιας.

Ο τομέας κοινωνικής μέριμνας στον εξεταζόμενο δήμο παρουσιάζει προβλήματα, τα οποία οφείλονται κυρίως στην οικονομική κρίση. Ο παράγοντας αυτός από την μία αυξάνει διαρκώς τα άτομα που χρήζουν κοινωνικής στήριξης (άπορους, άστεγους, τοξικομανείς) και από την άλλη μειώνει του πόρους που κατευθύνονται σε σχετικές δράσεις ενώ ταυτόχρονα υποβαθμίζει την επιχειρησιακή δυνατότητα των δομών στήριξης (αποχωρήσεις προσωπικού,

προβλήματα ρευστότητας, ελλείψεις σε υποδομές και εξοπλισμό). Οι ΟΤΑ α' βαθμού έχουν αυξημένες αρμοδιότητες σε ζητήματα κοινωνικής μέριμνας και το πεδίο αυτό θα πρέπει να έχει πρωτεύοντα ρόλο στον επιχειρησιακό τους σχεδιασμό, πάντα υπό το πρίσμα της υλοποίησης δράσεων χαμηλού κόστους και υψηλής αποτελεσματικότητας.

Στον τομέα πολιτισμού, παραδοσιακά οι ΟΤΑ έχουν να επιδείξουν σημαντική δραστηριότητα. Στον Δήμο Καρδίτσας, ως κυριότερα μειονεκτήματα εντοπίζουμε την ελλιπή προβολή του τοπικού πολιτιστικού προϊόντος, το οποίο είναι ιδιαίτερα πλούσιο στην περιοχή (παραδοσιακά επαγγέλματα, ποδήλατο, τοπικές συνταγές, λαογραφικά στοιχεία) και την ανεπαρκή αξιοποίηση σημαντικών κειμηλίων που περιήλθαν στην κατοχή του δήμου από δωρεές ή κληρονομίες, (αν και ως θετικότατο βήμα στο κομμάτι αυτό, κρίνεται η ένταξη σε πρόγραμμα χρηματοδότησης της ανάδειξης της συλλογής του ζωγράφου Γιολδάση). Επιπλέον, επισημαίνεται η έλλειψη πολιτιστικών εκδηλώσεων και χώρων ψυχαγωγίας, που απευθύνονται στις νεότερες ηλικίες. Τα θετικά στοιχεία της υφιστάμενης κατάστασης είναι η λειτουργία μεγάλου αριθμού συλλόγων και μουσείων, σε ποικιλία επί μέρους πολιτιστικών θεμάτων (ζωγραφική, θέατρο, κινηματογράφος, λαογραφική ιστορία, φωτογραφία), που σε πολλές περιπτώσεις είναι και ο μοναδικός σε επίπεδο ΠΕ, οι τακτικές πολιτιστικές εκδηλώσεις πανελλαδικής εμβέλειας (Καραϊσκάκεια, Μενελαΐδεια, φεστιβάλ παιδικού τραγουδιού) και ο πλούτος πολιτιστικών, αρχαιολογικών και θρησκευτικών μνημείων. Ιδιαίτερης μνείας χρήζουν τα υπαίθρια θέατρα, καθώς αποτελούν συγκριτικό πλεονέκτημα της εξεταζόμενης περιοχής και ενδείκνυνται για την διοργάνωση πολιτιστικών εκδηλώσεων μεγάλης εμβέλειας. Σε ότι αφορά τις μελλοντικές ευκαιρίες, η διοργάνωση ετήσιων πολιτιστικών γεγονότων με επίκεντρο τοπικά προϊόντα ή παραδόσεις (γιορτή κρασιού, γιορτή σταφυλιού κ.α) και η αξιοποίηση Τ.Π.Ε. για την ψηφιοποίηση των συλλογών και των αρχείων που βρίσκονται στην κατοχή του δήμου αποτελούν τις βασικότερες. Τέλος, σε ότι αφορά τις περιοριστικές συνθήκες, η αυξημένη γραφειοκρατία που υφίσταται στην έγκριση υλοποίησης πολιτιστικών εκδηλώσεων και η μείωση των πόρων που αφορούν πολιτιστικές δράσεις και δομές, κρίνονται ως οι πλέον σημαντικές.

Στον αθλητικό τομέα στην εξεταζόμενη περιοχή, παρουσιάζονται σημαντικά μειονεκτήματα, κυρίως σε επίπεδο υποδομών. Στις περισσότερες Τ.Κ., η συντήρηση των αθλητικών χώρων δεν είναι επαρκής, με αποτέλεσμα την αισθητή υποβάθμιση τους. Σε ότι έχει να κάνει δε με την Δ.Κ. Καρδίτσας, στην οποία η υπερσυγκέντρωση πληθυσμού και το γεγονός ότι αποτελεί την εμπορική και διοικητική έδρα του δήμου έχει αυξήσει τον αριθμό των αθλούμενων και τις ανάγκες άθλησης, οι υποδομές αθλητισμού δεν είναι ικανοποιητικές. Πολλές εξειδικευμένες υποδομές, είτε δεν υφίστανται, είτε δεν βρίσκονται σε ικανοποιητικό επίπεδο, τη στιγμή που το Εθνικό Αθλητικό Κέντρο Καρδίτσας, το οποίο αποτελεί την μεγαλύτερη αθλητική υποδομή σε επίπεδο Π.Ε. Καρδίτσας και βρίσκεται υπό την αρμοδιότητα του Δήμου Καρδίτσας (μέσω του ΔΟΠΑΚ), χρειάζεται σημαντικές παρεμβάσεις και ανακατασκευές (μερικές εκ των οποίων ήδη έχουν προγραμματιστεί). Επίσης, η κατασκευή Κλειστού Προπονητηρίου Στίβου αποτελεί μία ακόμη σημαντική ανάγκη. Επιπλέον στρέβλωση στον συγκεκριμένο τομέα αποτελεί, η υπερσυγκέντρωση των αθλητικών υποδομών και δραστηριοτήτων στο Αθλητικό Πάρκο, με αποτέλεσμα πολλοί οικισμοί και γειτονίες της Καρδίτσας να μειονεκτούν στο συγκεκριμένο κομμάτι. Ως θετικό δεδομένο καταγράφεται η διοργάνωση του διάπλου Λίμνης Πλαστήρα, ο οποίος αποτελεί κωπηλατικό γεγονός πανελλαδικής εμβέλειας αλλά και η ύπαρξη πλήθους δραστήριων αθλητικών συλλόγων και σωματείων σε μεγάλο αριθμό αθλημάτων. Ως μελλοντικές ευκαιρίες προς αξιοποίηση εντοπίζονται, η κατασκευή της πίστας moto-cross στην Τ.Κ. Μητρόπολης, έργο για το οποίο ήδη υπάρχει ωρίμανση καθώς και οι απόπειρες χρηματοδότησης έργων, δράσεων και συλλόγων με αθλητικό αντικείμενο, από την ΓΓΑ και τον ΟΠΑΠ, που διαθέτουν σχετικά κονδύλια. Ιδιαίτερης σημασίας κρίνεται η δημιουργία δεύτερου πόλου αθλητικών δραστηριοτήτων στην πόλη της Καρδίτσας. Τέλος, πέραν της δεδομένης έλλειψης πόρων, σημαντικός περιορισμός για τον δήμο στο πεδίο αυτό, αποτελεί η έλλειψη συνείδησης μαζικού αθλητισμού, που υφίσταται γενικότερα στον ελληνικό πληθυσμό.

Ο Δήμος Καρδίτσας αποτελεί το κέντρο της ΠΕ σε δράσεις πολιτισμού και αθλητισμού. Η συνένωση των ΟΤΑ α' βαθμού, βάσει του Σχεδίου Καλλικράτης, αύξησε σημαντικά το πολιτιστικό προϊόν του δήμου (υπαίθρια θέατρα, λαογραφικά μουσεία, Μουσείο Φλωράκη, αρχαιολογικές περιοχές) αλλά και επακόλουθα τις απαιτήσεις αξιοποίησης. Επιπλέον, πολλές μορφές τέχνης (κυρίως μοντέρνες) παρουσιάζουν δραστηριότητα, μόνο στην πόλη της Καρδίτσας. Αντιθέτως, στον αθλητισμό η υφιστάμενη κατάσταση είναι αρκετά προβληματική, καθώς οι υποδομές είτε δεν βρίσκονται σε ικανοποιητική κατάσταση, είτε εκλείπουν, πρόβλημα που πολλαπλασιάζεται από το γεγονός, ότι στην πόλη της Καρδίτσας, η ζήτηση για αθλητικές υποδομές είναι μεγάλη και δεν ικανοποιείται. Τόσο στον πολιτιστικό όσο και στον αθλητικό τομέα, οι μελλοντικές ευκαιρίες είναι σημαντικές, όμως και εδώ η έλλειψη χρημάτων αποτελεί ανασταλτικό παράγοντα των όποιων προσπαθειών αξιοποίησης.

Σε ζητήματα παιδείας και δια βίου κατάρτισης, τα σημαντικότερα μειονεκτήματα στην περιοχή του Δήμου Καρδίτσας, επικεντρώνονται στις πεπαλαιωμένες και ελλιπείς (κυρίως ως προς τους δευτερεύοντες χώρους)

εκπαιδευτικές μονάδες και στον ανεπαρκή εκπαιδευτικό και εργαστηριακό εξοπλισμό, πρόβλημα που παρατηρείται σε όλες τις βαθμίδες εκπαίδευσης. Η μη ένταξη πολλών παιδιών των ειδικών πληθυσμιακών ομάδων στο σύστημα εκπαίδευσης (με συνέπεια τα υψηλότερα ποσοστά αναλφαβητισμού στις ομάδες αυτές), αποτελεί ένα πρόσθετο πρόβλημα του τομέα της παιδείας, στην περιοχή παρέμβασης. Στην αντίπερα όχθη, η ύπαρξη εκπαιδευτικών μονάδων όλων των βαθμίδων στα όρια του δήμου και η λειτουργία δομών απασχόλησης για παιδιά και εφήβους (ΚΔΑΠ, ωδεία, εργαστήρια τέχνης) αποτελούν τα θετικά δεδομένα στην υφιστάμενη κατάσταση. Σε ότι αφορά το μέλλον, η ίδρυση βρεφικού σταθμού στην πόλη της Καρδίτσας, διαφαίνεται ως έργο που απαιτεί εκτεταμένη διερεύνηση (με βάση και την αύξουσα ζήτηση για υπηρεσίες βρεφονηπιακού σταθμού), η πιλοτική εφαρμογή e-learning, η καθιέρωση συνεργασιών με αρμόδιους φορείς, τόσο για τις σχολικές υποδομές (ΟΣΚ), όσο και για ζητήματα ενημέρωσης και κατάρτισης (ενώσεις γονέων, Υπουργείο Παιδείας και Περιφερειακές Διευθύνσεις Εκπαίδευσης, ΙΕΚ, ΚΕΚ) και η διερεύνηση της επαναλειτουργίας των παιδικών κατασκηνώσεων Καστανιάς, αποτελούν τις πλέον βασικές. Τέλος, οι εξωγενείς περιορισμοί, αφορούν τις δυσκολίες μετακίνησης των μαθητών στις ορεινές περιοχές (κυρίως την χειμερινή περίοδο) και η συνεχώς αυξανόμενη ζήτηση για υπηρεσίες βρεφονηπιακών σταθμών, η οποία καθίσταται δύσκολο πλέον να καλυφθεί πλήρως. Επιπρόσθετα, η σημαντική περικοπή αλλά και οι καθυστερήσεις στην επιχορήγηση που λαμβάνουν οι ΟΤΑ α' βαθμού για την βελτίωση των σχολικών μονάδων (ΚΑΠ σχολικών μονάδων) και η βούληση της κεντρικής κυβέρνησης για κατάργηση ή συγχώνευση των τμημάτων του ΤΕΙ Λάρισας που εδρεύουν στο Παράρτημα Καρδίτσας, αποτελούν επιπλέον περιορισμούς στην περιοχή, σε ότι αφορά την παιδεία.

Στον τομέα της παιδείας και δια βίου κατάρτισης -προς στιγμής-η παρεμβατική δυνατότητα των ΟΤΑ α' βαθμού είναι σχετικά περιορισμένη και τα βασικότερα προβλήματα, όπως και οι στρατηγικές αποφάσεις αφορούν φορείς της κεντρικής κυβέρνησης. Εξαιρεση αποτελούν οι βρεφονηπιακοί σταθμοί (οι οποίοι άλλωστε δεν αποτελούν αμιγή εκπαιδευτικό φορέα αλλά και φορέα κοινωνικής μέριμνας), στους οποίους η αυξανόμενη ζήτηση για τις υπηρεσίες τους, σε συνδυασμό με την έλλειψη πόρων, δημιουργεί προβλήματα.

#### ΚΡΙΣΙΜΑ ΖΗΤΗΜΑΤΑ ΤΟΠΙΚΗΣ ΑΝΑΠΤΥΞΗΣ

- Δημιουργία συνείδησης πρόληψης υγείας στον πληθυσμό του Δήμου.
- Η διατήρηση και ενδυνάμωση των κοινωνικών δομών και υπηρεσιών του Δήμου καθώς και η δημιουργία νέων.
- Εξειδικευμένη αντιμετώπιση προβλημάτων κοινωνικά αποκλεισμένων ομάδων.
- Ανάδειξη και προβολή των πολιτιστικών μνημείων του Δήμου.
- Ενίσχυση της πολιτισμικής ταυτότητας του Δήμου.
- Στήριξη των σύγχρονων πολιτιστικών τάσεων και ρευμάτων – ενίσχυση της εξωστρέφειας των μουσείων του Δήμου.
- Αναβάθμιση και συντήρηση των Αθλητικών Εγκαταστάσεων του Δήμου.
- Αποκέντρωση και διάχυση αθλητικής δραστηριότητας στις συνοικίες της Καρδίτσας και σε άλλους οικισμούς του Δήμου.
- Ανάπτυξη της Αθλητικής Συνείδησης στους κατοίκους του Δήμου και ειδικά στους νέους.

#### 1.1.4. Η περιοχή του Δήμου και οι κάθετες υπηρεσίες στο θεματικό τομέα «Τοπική Οικονομία και Απασχόληση».

Στο παρών κεφάλαιο του στρατηγικού σχεδίου παρουσιάζονται τα αποτελέσματα της ανάλυση της περιοχής του Δήμου Καρδίτσας, (τόσο το εξωτερικό περιβάλλον όσο και σε επίπεδο δραστηριότητας δημοτικών υπηρεσιών) σε ότι αφορά την οικονομία και απασχόληση. Τα δομικά στοιχεία της ανάλυσης προέρχονται από τα στατιστικά της ΕΛ.ΣΤΑΤ, από μελέτες που έχουν εκπονηθεί για την περιοχή και τον τοπικό πληθυσμό, την απογραφή της Δημοτικής Περιουσίας που διεξήγαγε ο δήμος, αλλά και στατιστικά δεδομένα δημοσίων υπηρεσιών σχετικών με την γεωργία.

ΕΝΤΥΠΟ ΕΠ_04: ΤΟΠΙΚΗ ΟΙΚΟΝΟΜΙΑ & ΑΠΑΣΧΟΛΗΣΗ								
ΣΥΝΟΠΤΙΚΗ ΠΕΡΙΓΡΑΦΗ ΤΗΣ ΥΦΙΣΤΑΜΕΝΗΣ ΚΑΤΑΣΤΑΣΗΣ								
Οικονομικώς ενεργοί								Οικονομικώς μη ενεργοί
Σύνολο	Απασχολούμενοι					Άνεργοι		
	Σύνολο	Πρωτογενής Τομέας NACE A-B	Δευτερογενής Τομέας NACE C-F	Τριτογενής Τομέας NACE G-Q	Δε δήλωσαν κλάδο οικονομικής δραστηριότητας	Σύνολο	Από αυτούς Νέοι Άνεργοι	
22739	19628	4166	3493	11606	363	3111	1938	28516
ΟΙΚΟΝΟΜΙΚΗ & ΠΑΡΑΓΩΓΙΚΗ ΔΡΑΣΤΗΡΙΟΤΗΤΑ								
Μονάδες Μέτρησης								
	Ημερομηνία Καταγραφής	Σύνολο	Δ.Ε. Καρδίτσας	Δ.Ε. Ιτάμου	Δ.Ε. Καλλιφωνίου	Δ.Ε. Κάμπου	Δ.Ε. Μητρόπολης	
Αγροτική Δραστηριότητα	2001	Καλλιεργήσιμη Έκταση σε στρ.						
		98846,4	48147,6	11289,5	9935,1	17272,6	12201,6	
		Επιχειρήσεις Επεξεργασίας Αγροτικών Προϊόντων						
		3	2	1				
Κτηνοτροφική Δραστηριότητα	2001	Μονάδες Εκτροφής (πλήθος)						
		9	7	2				
		Ζωικός Πληθυσμός						
		248726	80226	29412	38157	66344	34587	
	2008 (Επιμελητήριο Καρδίτσας)	Επιχειρήσεις Επεξεργασίας Κτηνοτροφικών Προϊόντων						
	42	34		1	3	4		
Αλιεία/Ιχθ		Αλιευτικά Σκάφη						

υοκαλλιέρ για		ΔΕΝ ΥΠΑΡΧΟΥΝ ΣΤΗΝ ΠΕΡΙΟΧΗ ΤΟΥ ΔΗΜΟΥ					
		Ιχθυόσκαλες					
		ΔΕΝ ΥΠΑΡΧΟΥΝ ΣΤΗΝ ΠΕΡΙΟΧΗ ΤΟΥ ΔΗΜΟΥ					
		Μονάδες Ιχθυοκαλλιέργειας					
		ΔΕΝ ΥΠΑΡΧΟΥΝ ΣΤΗΝ ΠΕΡΙΟΧΗ ΤΟΥ ΔΗΜΟΥ					
2008 (Επιμελητ ήριο Καρδίτσας	Επιχειρήσεις Επεξεργασίας Αλιευμάτων						
	1	1					
Δραστηρι ότητες Μεταποίη σης/Παρα γωγής	2008 (Επιμελητ ήριο Καρδίτσας	Επιχειρήσεις					
		111	98		3	7	3
		Ναυπηγεία Πλοίων					
		Ναυπηγεία Μικρών Σκαφών και Επαγγελματικών					
Δραστηρι ότητες Τουρισμο ύ/Υπηρεσί ες	2008 (Στοιχεία Ν.Α. Καρδίτσας	Ξενοδοχεία/Καταλύματα 5***** (κλίνες)					
		150	150				
	2008 (Στοιχεία Ν.Α. Καρδίτσας	Ξενοδοχεία/Καταλύματα 4**** (κλίνες)					
		65	65				
	2008 (Στοιχεία Ν.Α. Καρδίτσας	Ξενοδοχεία/Καταλύματα 3*** (κλίνες)					
		155	155				
		Ξενοδοχεία/Καταλύματα 2** (κλίνες)					
		229	160	24		45	
		Ξενοδοχεία/Καταλύματα 1* (κλίνες)					
		Τουριστικά κάμπινγκ					
		Μονάδες Αγροτουρισμού					
2008 (Επιμελητ ήριο Καρδίτσας	Εμπορικές Επιχειρήσεις						
	443	380	3	14	27	19	
2008 (Επιμελητ ήριο Καρδίτσας	Επιχειρήσεις Παροχής Υπηρεσιών (εκτός ξενοδοχείων/ καταλυμάτων/ τουριστικών κάμπινγκ)						
	3841	3337	103	67	187	147	
	Χιονοδρομικά Κέντρα (Ολικό μήκος πιστών)						

		<i>Εγκαταστάσεις Θερμαλιστικού Τουρισμού - Ιαματικές Πηγές (Πλήθος)</i>					
		<i>Μαρίνες</i>					
<b>Παραγωγή ή Ενέργειας</b>		<i>Θερμική Παραγωγή</i>					
		<i>Ισχύς μικρότερη των 0.5 MW (πλήθος)</i>					
		<i>Ισχύς μεγαλύτερη των 0.5 MW (πλήθος)</i>					
		<i>Σύνολο (Πλήθος)</i>					
		<i>Υδροηλεκτρική</i>					
		<i>Ισχύς μικρότερη των 10 MW (πλήθος)</i>					
		<i>Ισχύς μεγαλύτερη των 10 MW (πλήθος)</i>					
		<i>Σύνολο (Πλήθος)</i>					
		<i>Αιολική</i>					
		<i>Ισχύς μικρότερη των 100 KW (πλήθος)</i>					
		<i>Ισχύς μεγαλύτερη των 100 KW (πλήθος)</i>					
		<i>Σύνολο (Πλήθος)</i>					
		<i>Ηλιακή</i>					
		<i>Ισχύς μικρότερη των 1 MWp (πλήθος)</i>					
	<i>Ισχύς μεγαλύτερη των 1 MWp (πλήθος)</i>						
	<i>Σύνολο (Πλήθος)</i>						
	<i>Άλλη ΑΠΕ</i>						
	<i>Ισχύς μικρότερη των 10 MW (πλήθος)</i>						
	<i>Ισχύς μεγαλύτερη των 10 MW (πλήθος)</i>						
	<i>Σύνολο (Πλήθος)</i>						
<b>Βιομηχανικές Μονάδες</b>		<i>Μονάδες Πετροχημικών (Πλήθος)</i>					
		<i>Κινητήρια ισχύς έως 22 KW ή θερμική ισχύς έως 50 KW</i>					
		<i>Κινητήρια ισχύς μεγαλύτερη των 22 KW ή θερμική ισχύς μεγαλύτερη των 50 KW</i>					
		<i>Μονάδες Επεξεργασίας Μεταλλευμάτων (Πλήθος)</i>					
	<i>Κινητήρια ισχύς έως 22 KW ή θερμική ισχύς έως 50 KW</i>						
	<i>Κινητήρια ισχύς μεγαλύτερη των 22 KW ή θερμική ισχύς μεγαλύτερη των 50 KW</i>						

	Τοιμεντοβιομηχανίες (Πλήθος)							
	Κινητήρια ισχύς έως 22 KW ή θερμική ισχύς έως 50 KW							
	2	2						
	Κινητήρια ισχύς μεγαλύτερη των 22 KW ή θερμική ισχύς μεγαλύτερη των 50 KW							

ΠΕΡΙΓΡΑΦΗ ΚΥΡΙΟΤΕΡΩΝ ΔΡΑΣΤΗΡΙΟΤΗΤΩΝ ΤΟΥ ΔΗΜΟΥ ΣΤΟ ΤΟΜΕΑ	
ΥΠΗΡΕΣΙΑ	ΠΕΡΙΓΡΑΦΗ
Γραφείο Αγροτικής Ανάπτυξης	<p>Επόπτευση :</p> <ul style="list-style-type: none"> <li>• Δικτύου Άρδευσης</li> <li>• Αγροτικής Οδοποιίας</li> <li>• Δημοτικών και Κοινοτικών Γεωτρήσεων</li> <li>• Δημοτικών και Κοινοτικών Βοσκοτόπων</li> <li>• Διαφόρων Καλλιεργειών</li> </ul>
Τμήμα Καταναλωτή και Απασχόλησης – Τουρισμού	<p>Μερικά για την προστασία του καταναλωτή με τη δημιουργία και λειτουργία μηχανισμών ενημέρωσης του (π.χ. Γραφείο Ενημέρωσης Καταναλωτή).</p> <p>Εισηγείται για τη σύσταση της επιτροπής φιλικού διακανονισμού για την εξώδικη επίλυση των διαφορών ανάμεσα σε προμηθευτές και σε καταναλωτές ή ενώσεις καταναλωτών, τηρεί αρχεία των πορισμάτων της οικείας επιτροπής καθώς και μητρώο καταναλωτών.</p>
	<p>Σχεδιάζει, εισηγείται την εφαρμογή και εφαρμόζει τοπικά προγράμματα δράσης και τοπικές πρωτοβουλίες ή συμμετέχει σε ανάλογες δράσεις και πρωτοβουλίες, για την προώθηση και διεύρυνση της απασχόλησης στην περιοχή του Δήμου.</p> <p>Μερικά για την ενίσχυση της επιχειρηματικότητας και της επαγγελματικής κατάρτισης προωθώντας την ίδρυση και λειτουργία Κέντρων Επαγγελματικού Προσανατολισμού και Κέντρων Επαγγελματικής Κατάρτισης σε συνεργασία και με το Τμήμα Παιδείας και Δια Βίου Μάθησης της Διεύθυνσης Κοινωνικής Προστασίας, Παιδείας και Πολιτισμού και με τη Διεύθυνση Δια Βίου Μάθησης και Απασχόλησης της αντίστοιχης Περιφέρειας και λαμβάνοντας υπόψη τις προγραμματικές επιλογές για θέματα επαγγελματικής κατάρτισης του περιφερειακού προγράμματος δια βίου μάθησης.</p>
	<p>3. Τηρεί μητρώα και στοιχεία που αφορούν την υφιστάμενη κατάσταση του τουρισμού στην περιοχή του Δήμου (τουριστικά αξιοθέατα, τουριστικές επιχειρήσεις, τουριστικές υποδομές, στοιχεία απασχόλησης, οικονομικά στοιχεία κλπ).</p> <p>2 Σχεδιάζει και εισηγείται προγράμματα δράσεων παρέμβασης του Δήμου για την ανάπτυξη του τουρισμού στην περιοχή και την αναβάθμιση των παρεχομένων τουριστικών υπηρεσιών, σε συνεργασία με τους τουριστικούς επαγγελματικούς φορείς της περιοχής.</p> <p>Μερικά για την εφαρμογή των προγραμμάτων αυτών.</p>
ΔΡΑΣΕΙΣ ΑΛΛΩΝ ΦΟΡΕΩΝ ΠΟΥ ΕΚΤΕΛΟΥΝΤΑΙ ΣΤΗΝ ΠΕΡΙΟΧΗ ΚΑΙ ΕΠΗΡΕΑΖΟΥΝ ΤΟ ΕΠΙΧΕΙΡΗΣΙΑΚΟ ΠΡΟΓΡΑΜΜΑ ΤΟΥ ΔΗΜΟΥ	
A/A	ΠΕΡΙΓΡΑΦΗ
Φορείς Κεντρικής κυβέρνησης	<ul style="list-style-type: none"> <li>ο Το Υπουργείο Αγροτικής Ανάπτυξης και Τροφίμων είναι το αρμόδιο για τις παρεμβάσεις στον πρωτογενή τομέα παραγωγής.</li> <li>ο Το Υπουργείο Ανάπτυξης και οι εποπτευόμενοι φορείς του (Invest In Greece) έχει την αρμοδιότητα την δημιουργία των κατάλληλων συνθηκών για τη προσέλκυση επενδύσεων και την προώθηση της καινοτομίας.</li> <li>ο Το Υπουργείο Εργασίας και Κοινωνικής Αλληλεγγύης έχει την αρμοδιότητα για τον σχεδιασμό και την εξειδίκευση μέτρων καταπολέμησης της ανεργίας.</li> <li>ο Το Υπουργείο Πολιτισμού και Τουρισμού είναι αρμόδιο για την προώθηση δράσεων τουριστικής προβολής και ανάδειξης του τουριστικού προϊόντος της χώρας.</li> </ul>
ΟΑΕΔ	<ul style="list-style-type: none"> <li>ο Είναι αρμόδιος για την υλοποίηση δράσεων και προγραμμάτων προώθησης της απασχόλησης (π.χ. πρόγραμμα επιδότησης ασφαλιστικών εισφορών)</li> </ul>

Διαχειριστικές Αρχές των Ε.Π. του ΕΣΠΑ	ο Διαχειρίζονται το βασικό εργαλείο χρηματοδότησης αναπτυξιακών παρεμβάσεων.
ΕΟΤ	ο Προωθεί -σε συνεργασία με τους τοπικούς φορείς- τις κατά τόπους παρεμβάσεις ανάδειξης τουριστικού προϊόντος.
Ακαδημαϊκά και Ερευνητικά Ιδρύματα	ο Υλοποιούν δράσεις καινοτομίας και έρευνας
<b>ΒΑΣΙΚΕΣ ΣΥΝΕΡΓΑΣΙΕΣ</b>	
1.	Συμμετοχή του Δήμου στην «ΠΑΥΣΙΛΥΠΟ Α.Ε.»
2.	Συμμετοχή του Δήμου στην «Κ.Ε.Κ. Α.Ε.»
3.	Συμμετοχή του Δήμου στην «ΕΝ.ΔΗ.ΚΑ.»
4.	Συμμετοχή του Δήμου στην «Δ.ΑΝ.Ε.Κ.»
5.	

## Θεματικός τομέας «Τοπική Οικονομία και Απασχόληση»

## ΑΞΙΟΛΟΓΗΣΗ ΤΗΣ ΥΦΙΣΤΑΜΕΝΗΣ ΚΑΤΑΣΤΑΣΗΣ

ΤΟΜΕΑΣ	ΠΡΟΒΛΗΜΑΤΑ & ΠΕΡΙΟΡΙΣΜΟΙ	ΔΥΝΑΤΟΤΗΤΕΣ & ΕΥΚΑΙΡΙΕΣ
<b>Τομέας 1</b> «Αγροτική-Κτηνοτροφική Παραγωγή»	Προβλήματα/ανάγκες	Δυνατότητες
	<ul style="list-style-type: none"> <li>• Ελλιπείς υποδομές άρδευσης.</li> <li>• Κακή κατάσταση αγροτικής οδοποιίας (τους χειμερινούς μήνες λόγω καιρικών συνθηκών, τους θερινούς λόγω υπερδραστηριότητας).</li> <li>• Προβλήματα διαδοχής στον πρωτογενή τομέα (περιορισμένος αριθμός νέων αγροτών).</li> <li>• Χαμηλά εισοδήματα των παραγωγών από την πώληση των προϊόντων τους, λόγω των στρεβλώσεων της εφοδιαστικής αλυσίδας.</li> <li>• Μικρού μεγέθους γεωργικές εκμεταλλεύσεις με πολυτεμαχισμένο κλήρο.</li> <li>• Έλλειψη πιστοποίησης των τοπικών προϊόντων.</li> <li>• Χαμηλός βαθμός καθετοποίησης και διασύνδεσης του πρωτογενούς τομέα με τους άλλους τομείς παραγωγής.</li> <li>• Έντονη μονό-δραστηριότητα στις τοπικές καλλιέργειες.</li> <li>• Η έλλειψη οργανωμένων δομών για την προώθηση δευτερευόντων προϊόντων (οπωροκηπευτικά κ.α.) σε μεγαλύτερες αγορές.</li> <li>• Οι περιορισμένες προσπάθειες βιολογικής καλλιέργειας.</li> <li>• Ποιμνιοστάσια χωρίς άδεια λειτουργίας και χωροθετημένα εντός των οικισμών.</li> </ul>	<ul style="list-style-type: none"> <li>• Μεγάλες εκτάσεις γης υψηλής παραγωγικότητας, στα όρια του δήμου.</li> <li>• Λειτουργία ερευνητικών φορέων και ινστιτούτων, με ειδικευση στον πρωτογενή τομέα παραγωγής εντός του δήμου (Κέντρο Γενετικής Βελτίωσης Ζώων, Καπνικός Σταθμός Έρευνας).</li> <li>• Λειτουργία υπηρεσιακής μονάδας του δήμου, με εξειδίκευση στον πρωτογενή τομέα παραγωγής (Γραφείο Αγροτικής Ανάπτυξης).</li> <li>• Σημαντικός αριθμός παραδοσιακών τοπικών προϊόντων.</li> <li>• Μακροχρόνια ενασχόληση των κατοίκων των περισσότερων Δ.Ε. με την γεωργία και την κτηνοτροφία.</li> </ul>
	Περιορισμοί	Ευκαιρίες



	<ul style="list-style-type: none"> <li>• Συγκρούσεις χρήσεων γης.</li> <li>• Ο εφησυχασμός που προκαλεί το σύστημα των επιδοτήσεων.</li> <li>• Αδυναμία ανταπόκρισης του υφιστάμενου παραγωγικού συστήματος στις απαιτήσεις της Νέας ΚΓΠ.</li> <li>• Η παρούσα μεταβατική περίοδο της ΚΓΠ, δημιουργεί συνθήκες «εγκλωβισμού» των αγροτών και ιδιαίτερα των νέων (ή υποψήφιων νέων) αγροτών.</li> <li>• Κίνδυνοι καταστροφών των γεωργικών καλλιεργειών, είτε από φυσικά φαινόμενα (πλημμύρες) είτε από ασθένειες.</li> <li>• Υδατικό πρόβλημα που υφίσταται γενικά στην Περιφέρεια Θεσσαλίας.</li> <li>• Αυξημένο κόστος γεωργικής και κτηνοτροφικής παραγωγής, λόγω αυξήσεων των τιμών των καυσίμων, των πρώτων υλών και της έμμεσης και άμεσης φορολογίας.</li> <li>• Ισχυρός ανταγωνισμός από τα φθηνά εισαγόμενα προϊόντα.</li> <li>• Ισχυρή εξάρτηση του εισοδήματος των παραγωγών από εξωγενείς παράγοντες (διεθνείς τιμές προϊόντος, ΚΓΠ, καιρικές συνθήκες).</li> </ul>	<ul style="list-style-type: none"> <li>• Πιστοποίηση τοπικών προϊόντων (Π.Ο.Π.).</li> <li>• Κατασκευή δικτύου κλειστών αγωγών άρδευσης.</li> <li>• Βελτίωση αγροτικής οδοποιίας.</li> <li>• Περαιτέρω εξηλεκτρισμός των αγροτικών εκμεταλλεύσεων.</li> <li>• Διενέργεια επιστημονικών ερευνών, για την αποδοτικότητα νέων και καινοτόμων καλλιεργειών.</li> <li>• Το επενδυτικό ενδιαφέρον μεγάλων επιχειρηματικών ομίλων στον τομέα παραγωγής ενέργειας, από αγροτικές καλλιέργειες.</li> <li>• Αξιοποίηση του ΕΠ «Αλέξανδρος Μπαλτατζής», για χρηματοδότηση παρεμβάσεων στον αγροτικό τομέα.</li> <li>• Αναμενόμενη στροφή του πληθυσμού σε δραστηριότητες του πρωτογενούς τομέα, λόγω της έντονης ύφεσης που μαστίζει σε πανελλαδικό επίπεδο, τον κλάδο των οικοδομικών δραστηριοτήτων και των υπηρεσιών.</li> <li>• Αξιοποίηση θεσμικού πλαισίου για οργάνωση και δικτύωση γεωργών.</li> <li>• Στροφή του καταναλωτικού κοινού στα ντόπια κτηνοτροφικά προϊόντα, μετά τα διατροφικά σκάνδαλα της τελευταίας εικοσαετίας.</li> <li>• Δημιουργία υποδομών μεταποίησης αγροτικών προϊόντων (π.χ. τυροκομείου, σφαγείων).</li> <li>• Διοργάνωση ενημερωτικών εκδηλώσεων σε ειδικά αγροτικά ζητήματα (καινοτόμες καλλιέργειες, βιολογική κτηνοτροφία, επιδοτήσεις), σε συνεργασία με σχετικούς φορείς (Πανεπιστήμιο Θεσσαλίας, ΕΘΙΑΓΕ, Καπνικό Σταθμό).</li> </ul>
<b>Τομέας 2</b> «Τουρισμός»	<p style="text-align: center;"><b>Προβλήματα/ανάγκες</b></p> <ul style="list-style-type: none"> <li>• Έλλειψη μακροπρόθεσμου στρατηγικού σχεδιασμού τουριστικής προβολής της περιοχής.</li> <li>• Ανεπαρκής ξενοδοχειακή υποδομή εντός της πόλης της Καρδίτσας.</li> <li>• Ανεπαρκής σήμανση και υποδομές πρόσβασης, στις ορεινές περιοχές γεγονός που δυσχεραίνει την προσέλευση και μετακίνηση επισκεπτών.</li> <li>• Ανεπαρκής αξιοποίηση του πλούσιου πολιτιστικού προϊόντος, για την προσέλευση επισκεπτών.</li> </ul>	<p style="text-align: center;"><b>Δυνατότητες</b></p> <ul style="list-style-type: none"> <li>• Η τουριστική ανάπτυξη της Λίμνης Πλαστήρα (μέρος της οποίας, υπάγεται στο δήμο).</li> <li>• Ορεινές περιοχές με σημαντικά περιθώρια τουριστικής ανάπτυξης.</li> <li>• Ικανοποιητικές προϋποθέσεις για την ανάπτυξη πολιτικού τουρισμού (Μουσείο Φλωράκη, περιοχές με συμβολική και ιστορική αξία στα ορεινά του δήμου).</li> <li>• Πλήρωση προϋποθέσεων, για την ανάπτυξη μορφών εναλλακτικού τουρισμού (ποδηλατοδρόμοι, ορεινά</li> </ul>

	<ul style="list-style-type: none"> <li>Μηδαμινή τουριστική ανάπτυξη των πεδινών περιοχών του δήμου.</li> <li>Έλλειψη εμπειρίας και τεχνογνωσίας για δραστηριότητες τουρισμού, των κατοίκων και των φορέων του πεδινού τμήματος του δήμου.</li> </ul>	<p>μονοπάτια και καταφύγια).</p> <ul style="list-style-type: none"> <li>Τουριστική αξιοποίηση αθλητικών και πολιτιστικών γεγονότων (διάπλους Λίμνης Πλαστήρα, Καραϊσκάκεια).</li> <li>Ύπαρξη Κέντρου Χλωρίδας και Πανίδας Αγράφων της Πίνδου και Δασικού Χωριού στη Δ.Ε. Ιτάμου, τα οποία μπορούν να προσελκύσουν φυσιολατρικό και ορειβατικό τουρισμό.</li> <li>Λειτουργία τουριστικού περιπτέρου στην πόλη της Καρδίτσας (πλατεία Πλαστήρα).</li> </ul>
	<b>Περιορισμοί</b>	<b>Ευκαιρίες</b>
	<ul style="list-style-type: none"> <li>Διαρκής μείωση του εσωτερικού τουρισμού, λόγω του δυσχερούς οικονομικού περιβάλλοντος.</li> <li>Κίνδυνος περιβαλλοντικής υποβάθμισης των ορεινών περιοχών, από την τουριστική ανάπτυξη (άναρχη δόμηση, καταπάτηση δασών, ρύπανση κ.α).</li> <li>Περιοπέδες των πόρων της κεντρικής κυβέρνησης που κατευθύνονται στη τουριστική ανάπτυξη.</li> <li>Αύξηση του κόστους λειτουργίας και μείωση του περιθωρίου κέρδους των τουριστικών επιχειρήσεων, λόγω της οικονομικής κρίσης της Ελλάδας.</li> </ul>	<ul style="list-style-type: none"> <li>Αξιοποίηση των ιαματικών πηγών Κουτσώνα (Τ.Κ. Αμαράντου).</li> <li>Χρηματοδότηση αγροτουριστικών δραστηριοτήτων από τα προγράμματα αγροτικής ανάπτυξης (leader, ΟΠΑΑΧ)</li> <li>Μεγάλος όγκος διερχομένων από τα όρια του δήμου.</li> <li>Αξιοποίηση θρησκευτικών και αρχαιολογικών μνημείων για προσέλκυση επισκεπτών.</li> <li>Συνεργασία με σχετικούς δημόσιους (ΕΟΤ, Περιφέρεια Θεσσαλίας) και ιδιωτικούς φορείς (τουριστικοί πράκτορες) για την προβολή του τουριστικού προϊόντος του δήμου.</li> <li>Χρηματοδότηση δράσεων εναλλακτικού και «πράσινου» τουρισμού, από Ε.Π. του ΕΣΠΑ.</li> <li>Αξιοποίηση συνεργατικών σχημάτων ιδιωτών, στον τομέα του τουρισμού (τοπικά σύμφωνα ποιότητας, clusters ομοειδών επιχειρήσεων κ.α).</li> <li>Δημιουργία στοχευμένων τουριστικών πακέτων (ιαματικού, θρησκευτικού, πολιτικού τουρισμού κ.α).</li> <li>Ανάπτυξη πρότυπων αγροτουριστικών μονάδων, με συμμετοχή των τουριστών στην αγροτική καθημερινότητα.</li> <li>Αναβάθμιση και πλήρης λειτουργία της πίστας αιωροπτεριστών στην Τ.Κ. Αγίου Γεωργίου (θέση Κονάκια).</li> </ul>
	<b>Προβλήματα/ανάγκες</b>	<b>Δυνατότητες</b>
<b>Τομέας 3</b> «Απασχόληση»	<ul style="list-style-type: none"> <li>Υψηλό ποσοστό ανεργίας, ιδιαίτερα στους νέους και στις γυναίκες.</li> <li>Αύξηση του ποσοστού ανέργων, λόγω της αναδιάρθρωσης του 1γενούς τομέα παραγωγής.</li> <li>Υψηλά ποσοστά ανασφάλιστης εργασίας και παράνομης απασχόλησης</li> </ul>	<ul style="list-style-type: none"> <li>Λειτουργία φορέων υποστήριξης του ανθρώπινου δυναμικού (ΚΕΚ, ΟΑΕΔ, ΚΕΕ) στα όρια του δήμου.</li> <li>Λειτουργία δομών υποστήριξης της εργαζόμενης μητέρας (Βρεφονηπιακοί σταθμοί, Κέντρο Γυναικών, ΚΔΑΠ).</li> <li>Λειτουργία του Γραφείου Απασχόλησης</li> </ul>

	<p>(κυρίως αλλοδαπών).</p> <ul style="list-style-type: none"> <li>• Αύξηση του ποσοστού ανεργίας στις μεγάλες ηλικίες, στις οποίες η εύρεση εργασίας είναι ιδιαίτερα δύσκολη.</li> <li>• Χαμηλός αριθμός μεγάλων επιχειρήσεων και εργοστασίων στη περιοχή (όπως και γενικότερα στην ΠΕ Καρδίτσας), όπου θα μπορούσαν να απορροφήσουν ανέργους.</li> </ul>	<p>του δήμου.</p> <ul style="list-style-type: none"> <li>• Η υλοποίηση σημαντικών δημοσίων έργων (Ε-65,αγωγός φυσικού αερίου) εντός των γεωγραφικών ορίων του δήμου.</li> </ul>
	<b>Περιορισμοί</b>	<b>Ευκαιρίες</b>
	<ul style="list-style-type: none"> <li>• Αλματώδη αύξηση της ανεργίας σε πανελλαδικό επίπεδο (υπερδιπλασιάστηκε τη περίοδο 2009-2011).</li> <li>• Περικοπές πόρων από την κεντρική κυβέρνηση, για την καταπολέμηση της ανεργίας.</li> <li>• Υψηλό κόστος απασχόλησης προσωπικού, λόγω της αύξησης των εργοδοτικών εισφορών.</li> <li>• Στασιμότητα των μεγάλων έργων υποδομής, γεγονός που «δημιουργεί» επιπλέον ανέργους.</li> </ul>	<ul style="list-style-type: none"> <li>• Αξιοποίηση των προγραμμάτων επιδότησης της απασχόλησης (ΟΑΕΔ).</li> <li>• Πλήρης αξιοποίηση των Τοπικών Συμφώνων Απασχόλησης (ΤΟΠΣΑ).</li> <li>• Συνεργασία με ΟΤΑ και αρμόδιους φορείς (ΟΑΕΔ, σύλλογοι απασχόλησης, Εργατικό Κέντρο, ΑΝ.ΚΑ), για υλοποίηση δράσεων καταπολέμησης της ανεργίας.</li> <li>• Παροχή κινήτρων (όπως μείωση ή και απαλλαγή από υποχρέωση καταβολής δημοτικών τελών) στις επιχειρήσεις που προσλαμβάνουν ή δεν απολύουν προσωπικό, για έναν συγκεκριμένο χρονικό διάστημα.</li> <li>• Διερεύνηση δημιουργίας Τοπικών Πρωτοβουλιών Απασχόλησης (Τ.Π.Α), σε συνεργασία με άλλους τοπικούς φορείς (Συνεταιριστική Τράπεζα, Ενώσεις Επαγγελματιών).</li> </ul>
	<b>Προβλήματα/ανάγκες</b>	<b>Δυνατότητες</b>
<b>«Τομέας 4 «Καινοτομία-Τ.Π.Ε.»</b>	<ul style="list-style-type: none"> <li>• Αδυναμία σύνδεσης των αγροτικών δραστηριοτήτων της περιοχής, με την καινοτομία.</li> <li>• Επιφυλακτική στάση των τοπικών παραγωγών για συμμετοχή σε καινοτόμες παρεμβάσεις.</li> <li>• Χαμηλός αριθμός πολιτών με ανώτατο μορφωτικό επίπεδο (τριτοβάθμια και μετά-τριτοβάθμια εκπαίδευση), στις περισσότερες Τ.Κ.</li> <li>• Προβλήματα χρήσης Τ.Π.Ε. στις ορεινές περιοχές.</li> <li>• Μεγάλη ανισορροπία στην ανάπτυξη υποδομών και δικτύων Τ.Π.Ε., ανάμεσα στις ΔΕ του δήμου.</li> </ul>	<ul style="list-style-type: none"> <li>• Λειτουργία ιδρυμάτων τριτοβάθμιας εκπαίδευσης, εντός των ορίων του δήμου.</li> <li>• Λειτουργία ερευνητικών ινστιτούτων και ιδρυμάτων σε μεγάλη ποικιλία τομέων (γεωργία, κτηνοτροφία, εντός των ορίων του δήμου.</li> <li>• Υψηλός ρυθμός αύξησης των πτυχιούχων ανώτατης εκπαίδευσης (απόφοιτοι πανεπιστημίου, κάτοχοι μεταπτυχιακών και διδακτορικών).</li> <li>• Υφιστάμενα δίκτυα επιχειρήσεων (clusters).</li> <li>• Ευρυζωνικό δίκτυο στο μεγαλύτερο μέρος του δήμου.</li> <li>• Συμμετοχή του δήμου στην «Ψηφιακές Πόλεις Κεντρικής Ελλάδος» Α.Ε., που αποτελεί διαδημοτική συνεργασία για την ανάπτυξη Τ.Π.Ε.</li> <li>• Ανάπτυξη δικτύου οπτικών ινών, σε τμήμα της πόλης της Καρδίτσας.</li> <li>• Ασύρματο δίκτυο δωρεάν πρόσβασης, σε επιλεγμένα σημεία της πόλης της</li> </ul>

		Καρδίτσας.
	<b>Περιορισμοί</b>	<b>Ευκαιρίες</b>
	<ul style="list-style-type: none"> <li>• Σημαντικές περικοπές των πόρων του κεντρικού κράτους, για την καινοτομία και την έρευνα.</li> <li>• Το υφιστάμενο σύστημα επιδοτήσεων των αγροτών, αποτελεί αντικίνητρο για καινοτόμες αλλαγές και παρεμβάσεις.</li> <li>• Αποφάσεις της κεντρικής διοίκησης για κατάργηση τμημάτων τριτοβάθμιων ιδρυμάτων και ερευνητικών οργανισμών που εδρεύουν στην περιοχή.</li> <li>• Πολύ περιορισμένη χρήση Τ.Π.Ε. στο ελληνικό εκπαιδευτικό σύστημα.</li> </ul>	<ul style="list-style-type: none"> <li>• Αξιοποίηση προγραμμάτων χρηματοδότησης για την υλοποίηση δράσεων καινοτομίας (π.χ. νέα καινοτομική επιχειρηματικότητα του ΕΣΠΑ).</li> <li>• Διερεύνηση ένταξης καινοτόμων δράσεων στην τοπική κτηνοτροφία σε ευρωπαϊκά προγράμματα (για παράδειγμα MED SPACE).</li> <li>• Συνεργασία με ακαδημαϊκά και ενημερωτικά ιδρύματα, για την υλοποίηση καινοτόμων δράσεων.</li> <li>• Περαιτέρω αξιοποίηση των Τ.Π.Ε., κυρίως στις Δ.Ε. εκτός Καρδίτσας.</li> <li>• Διοργάνωση δράσεων ενημέρωσης/εκπαίδευσης για ζητήματα Τ.Π.Ε. στο σύνολο των ΔΕ του δήμου.</li> </ul>
	<b>Προβλήματα/ανάγκες</b>	<b>Δυνατότητες</b>
	<ul style="list-style-type: none"> <li>• Χαμηλός βαθμός εξωστρέφειας των τοπικών επιχειρήσεων.</li> <li>• Έλλειψη σχεδιασμού χωροθέτησης των παραγωγικών δραστηριοτήτων.</li> <li>• Δεν υπάρχει εξειδικευμένο ανθρώπινο δυναμικό, που να ανταποκρίνεται στις ανάγκες νέων οικονομικών δραστηριοτήτων που αναπτύχθηκαν στην περιοχή (ενέργεια, τουρισμός).</li> <li>• Έλλειψη φορέα λειτουργίας και διαχείρισης του ΒΙΟ.ΠΑ.</li> </ul>	<ul style="list-style-type: none"> <li>• Χωροθέτηση Βιομηχανικού Πάρκου στην Τ.Κ. Καρδίτσομαγουλας.</li> <li>• Η πόλη της Καρδίτσας αποτελεί το εμπορικό και διοικητικό κέντρο της Π.Ε. καθώς και πόλο ανάπτυξης για την ευρύτερη περιοχή της Δυτικής Θεσσαλίας.</li> <li>• Αύξηση του οικονομικά ενεργού πληθυσμού.</li> <li>• Ανεπτυγμένος τριτογενής τομέας παραγωγής.</li> <li>• Λειτουργία εμποροβιοτεχνικής έκθεσης.</li> <li>• Η αδειοδότηση από το δήμο, επιχειρήσεων υγειονομικού ενδιαφέροντος.</li> </ul>
	<b>Περιορισμοί</b>	<b>Ευκαιρίες</b>
<p><b>«Τομέας 5</b> «Επιχειρηματικότητα- Προσέλκυση επενδύσεων»</p>	<ul style="list-style-type: none"> <li>• Δυσχερέστατο επιχειρηματικό περιβάλλον για την πραγματοποίηση επενδύσεων (υψηλή φορολογία, οικονομική αστάθεια, υψηλό κόστος λειτουργίας, πολύπλοκη νομοθεσία).</li> <li>• Δυσκολία στην εξασφάλιση κεφαλαίων για πραγματοποίηση επενδύσεων, λόγω δυσχερειών στη συγκέντρωση δανειακών πιστώσεων.</li> <li>• Μεγάλες καθυστερήσεις στη καταβολή στους δικαιούχους, των επιδοτήσεων από τα προγράμματα ενίσχυσης της επιχειρηματικότητας.</li> <li>• Συνεχείς μεταβολές των διατάξεων του «Αναπτυξιακού» νόμου</li> </ul>	<ul style="list-style-type: none"> <li>• Αυξανόμενη ζήτηση για παραδοσιακά ποιοτικά προϊόντα.</li> <li>• Πλήρη αξιοποίηση των προγραμμάτων χρηματοδότησης νέων και υφιστάμενων επιχειρήσεων (LEADER, Ε.Π. «Ανταγωνιστικότητα και Επιχειρηματικότητα» του ΕΣΠΑ κ.α)</li> <li>• Δυνατότητα συνεργασίας του Δήμου με τον Εμπορικό Σύλλογο και το Επιμελητήριο, για τη στήριξη των εμπορικών καταστημάτων της πόλης.</li> <li>• Συνεργασία με αρμόδιους φορείς και υπηρεσίες (π.χ. Ελληνικό Κέντρο Επενδύσεων) για διοργάνωση εκδηλώσεων ενημέρωσης επενδυτών</li> </ul>

		<p>στα μεγάλα αστικά κέντρα.</p> <ul style="list-style-type: none"> <li>• Αξιοποίηση χρηματοδοτικών εργαλείων, για την υλοποίηση επενδυτικών σχεδίων σε συνεργασία με ιδιώτες (JESSICA, JEREMIE).</li> <li>• Διοργάνωση ενημερωτικών ημερίδων για νέους επιχειρηματίες.</li> <li>• Ίδρυση Κτηνοτροφικού Πάρκου.</li> <li>• Αξιοποίηση της δημοτικής περιουσίας για προσέλκυση επενδύσεων (μέσω ΣΔΙΤ ή μακροχρόνιων μισθώσεων).</li> <li>• Στήριξη των clusters ομοειδών επιχειρήσεων και αξιοποίηση των σχετικών προγραμμάτων χρηματοδότησης της Γενικής Γραμματείας Βιομηχανίας.</li> </ul>
--	--	--

**ΣΥΝΘΕΤΙΚΗ ΔΙΑΓΝΩΣΗ**

Ο συγκεκριμένος θεματικός τομέας έχει αποκτήσει κεντρικό ρόλο στον προγραμματισμό των ΟΤΑ α' βαθμού. Οι λόγοι της εξέλιξης αυτής οφείλονται στην οικονομική κρίση που μαστίζει την χώρα και η οποία έχει «εκτινάξει» σε δυσθεώρητα ύψη το ποσοστό ανεργίας, αναδεικνύοντας την οικονομική βιωσιμότητα, ως αντικειμενικό σκοπό τόσο των πολιτών, όσο και των δημοσίων και ιδιωτικών οργανισμών. Στη κατεύθυνση αυτή, γενικές επιδιώξεις όπως η προώθηση της απασχόλησης, η προσέλκυση επενδύσεων, η υλοποίηση καινοτόμων παρεμβάσεων (οι οποίες στη συνέχεια θα επιτύχουν οικονομίες κλίμακας) αλλά και η ενίσχυση της τοπικής επιχειρηματικότητας, έχουν ανακηρυχθεί ως ζωτικής σημασίας στόχοι των πρωτοβάθμιων ΟΤΑ. Υπογραμμίζουμε, ότι οι ριζικές αλλαγές του νομοθετικού πλαισίου σε πολλά από τα θεματικά πεδία (προσέλκυση επενδύσεων, χωροθέτηση παραγωγικών ζωνών) που συνθέτουν τον εξεταζόμενο τομέα, έχουν επιφέρει νέους ορίζοντες αλλά και σημαντικούς περιορισμούς στο πεδίο παρέμβασης των ΟΤΑ. Η μελέτη και η διερεύνηση των θεσμικών αυτών μεταβολών αποτελεί απαραίτητη προϋπόθεση, πριν την οποιαδήποτε ανάληψη αναπτυξιακής πρωτοβουλίας στους τομείς αυτούς.

Στη τοπική οικονομία του Δήμου Καρδίτσας, ο πρωτογενής τομέας παραγωγής έχει πρωταγωνιστικό ρόλο, κυρίως στις Τ.Κ. πλην Καρδίτσας, όπου και αποτελεί την κύρια οικονομική δραστηριότητα. Τα προβλήματα που παρουσιάζονται στην αγροτική και κτηνοτροφική παραγωγή στην περιοχή, δεν διαφοροποιούνται σημαντικά, σε σχέση με τα παραδοσιακά προβλήματα του κλάδου σε πανελλαδικό επίπεδο. Τα προβλήματα διαδοχής, η μεταβατική περίοδο της ΚΓΠ, οι στρεβλώσεις στην εφοδιαστική αλυσίδα, όπου αφήνουν μικρά περιθώρια κέρδους στους παραγωγούς και η έλλειψη πιστοποιήσεων των αγροτικών προϊόντων, αποτελούν χρόνια προβλήματα της ελληνικής γεωργικής οικονομίας, που ταλανίζουν και την εξεταζόμενη περιοχή. Σε τοπικό επίπεδο, τα βασικότερα προβλήματα είναι οι ελλειπείς υποδομές άρδευσης, η ανάγκη αναβάθμισης της αγροτικής οδοποιίας, τα ποιμνιοστάσια που δεν διαθέτουν άδεια (και δεν πληρούν και τις προϋποθέσεις λειτουργίας) και η έντονη μονοκαλλιέργεια. Σε σχέση με τα θετικά στοιχεία, διακρίνονται η εμπειρία των κατοίκων των περισσότερων ΔΕ στην γεωργία (καθώς αποτελεί παραδοσιακή ενασχόληση), η λειτουργία ειδικευμένων ερευνητικών ιδρυμάτων σε αγροτικά και κτηνοτροφικά ζητήματα, στα όρια του δήμου και η λειτουργία υπηρεσιακής μονάδας του δήμου, με ειδίκευση στα αγροτικά ζητήματα. Οι μελλοντικές ευκαιρίες προς αξιοποίηση, είναι η συνεχής αναβάθμιση των αγροτικών υποδομών (κλειστοί αγωγοί άρδευσης, αγροτική οδοποιία, εξηλεκτισμός αγροτικών εκμεταλλεύσεων), η πιστοποίηση τοπικών προϊόντων ως ΠΟΠ ή ΠΓΕ και η διερεύνηση κατασκευής εγκαταστάσεων μεταποίησης αγροτικών προϊόντων. Μεγάλη προστιθέμενη αξία μπορούν να προσδώσουν οι συνεργασίες με ερευνητικά και ακαδημαϊκά ιδρύματα, για διοργάνωση ενημερωτικών εκδηλώσεων και για εκπόνηση μελετών και ερευνών για αγροτικά ζητήματα. Σε ότι αφορά τους εξωτερικούς περιοριστικούς παράγοντες, ως κυριότερους αναφέρουμε το υδατικό πρόβλημα της Περιφέρειας Θεσσαλίας (η μη επίλυση του υπονομεύει το μέλλον της τοπικής γεωργίας), τον εφησυχασμό που έχει δημιουργήσει το σύστημα το επιδοτήσεων σε μεγάλο μέρος του τοπικού αγροτικού πληθυσμού, ο ισχυρός ανταγωνισμός από τα εισαγόμενα φθηνότερα προϊόντα και οι κίνδυνοι καταστροφής των αγροτικών καλλιεργειών, από φυσικές καταστροφές ή ασθένειες (φέτος υπήρξε σοβαρό πρόβλημα με το «πράσινο» σκουλήκι και τον περονόσπορο στα αμπέλια).

Σε γενικές γραμμές ο πρωτογενής τομέας παραγωγής παραμένει -παρά τις όποιες χρόνιες αδυναμίες του- ο ισχυρότερος πυλώνας της τοπικής οικονομίας στην περιοχή του Δήμου Καρδίτσας, με τις τάσεις επιστροφής μέρους του πληθυσμού στις αγροτικές καλλιέργειες, λόγω της ύφεσης που πλήττει τους κλάδους οικοδομής, αυτοκινήτου, λιανικών πωλήσεων και υπηρεσιών, να ενισχύουν περαιτέρω τον ρόλο του. Οι δήμοι στον συγκεκριμένο τομέα, μπορεί να «παίξουν»

σημαντικό υποστηρικτικό ρόλο (ενημερώσεις, υποστήριξη, βελτίωση υποδομών) όχι όμως και σχεδιαστικό, οπότε τα προβλήματα που προκαλούνται από χρόνιες στρεβλώσεις του πρωτογενούς τομέα και εθνικές ή υπερεθνικές πολιτικές, δεν είναι δυνατό να επιλυθούν με ενέργειες του δήμου. Σε κάθε περίπτωση πάντως, ο Δήμος Καρδίτσας θα πρέπει να δραστηριοποιηθεί (το δυνατό περισσότερο) ιδίως στο κομμάτι των υποδομών αγροτικού ενδιαφέροντος, όπου και διαθέτει ουσιαστικές δυνατότητες παρέμβασης και προγραμματισμού.

Το πεδίο του τουρισμού αποτελεί πρόκληση για τον Δήμο Καρδίτσας, στην περίοδο μετά την εφαρμογή του Σχεδίου Καλλικράτης. Η ενσωμάτωση στο δήμο, μέρους της τουριστικά ανεπτυγμένης Λίμνης Πλαστήρα αλλά και σημαντικών μνημείων που μπορούν να προσελκύσουν εσωτερικό κατά βάση τουρισμό (Μουσείο Φλωράκη, Υπαίθρια Θέατρα, Δασικό χωριό), σε συνδυασμό με τις προϋπάρχουσες τουριστικές υποδομές, θέτουν περιθώρια τουριστικής ανάπτυξης, τα οποία δεν πρέπει να μείνουν ανεκμετάλλευτα. Ως σημαντικότερα μειονεκτήματα, εντοπίζουμε την έλλειψη μακροπρόθεσμου σχεδιασμού τουριστικής ανάπτυξης του δήμου, την ελλιπή προβολή και προώθηση των μνημείων του και τη μηδαμινή τουριστική ανάπτυξη των πεδινών τμημάτων. Από την άλλη, στα θετικά στοιχεία εντάσσουμε την ενσωμάτωση μέρους της περιοχής της Λίμνης Πλαστήρα στο νέο δήμο, την εκπλήρωση των στοιχειωδών προϋποθέσεων ανάπτυξης εναλλακτικών και ειδικών μορφών τουρισμού (Θρησκευτικά και πολιτικά μνημεία, ορεινά μονοπάτια και καταφύγια, ποδηλατοδρόμοι, Δασικό χωριό, Κέντρο Χλωρίδας και Πανίδας Αγράφων) και την ύπαρξη τακτικών πολιτιστικών και αθλητικών γεγονότων πανελλαδικής εμβέλειας, τα οποία προσελκύουν επισκέπτες στην περιοχή. Σε επίπεδο μελλοντικών ενεργειών προτείνονται, η συνεργασία με δημόσιους και ιδιωτικούς οργανισμούς για προσφορά στοχευμένων τουριστικών πακέτων (πολιτικού, θρησκευτικού, φυσιολατρικού τουρισμού), η εκπόνηση στρατηγικού σχεδίου με αναλυτική καταγραφή των τρόπων αξιοποίησης του τοπικού τουριστικού προϊόντος και η υποστήριξη των τουριστικών επιχειρήσεων της περιοχής, για τη σύνθεση συνεργατικών σχημάτων. Σε σχέση με τους εξωτερικούς περιορισμούς, το γεγονός ότι η οικονομική κρίση πλήττει κυρίως τον εσωτερικό τουρισμό ο οποίος και αποτελεί τον κύριο αποδέκτη του τουριστικού προϊόντος της περιοχής είναι ο πλέον βασικός, επικουρούμενος από την αύξηση του κόστους λειτουργίας των τουριστικών επιχειρήσεων.

Εν κατακλείδι, ο τουρισμός αποτελεί μία σχετικά νέα ανάγκη για τον Δήμο Καρδίτσας, καθώς το βασικότερο τμήμα του τοπικού τουριστικού προϊόντος, εδράζεται στους πρόδρομους δήμους. Στην περιοχή υφίστανται περιθώρια τουριστικής ανάπτυξης κυρίως σε επικεντρωμένες τουριστικές δραστηριότητες (εναλλακτικός και ειδικός τουρισμός), όμως η οικονομική κρίση αποτελεί «τροχοπέδη» καθώς επηρεάζει κυρίως τον εγχώριο πληθυσμό, ο οποίος αποτελεί την ομάδα-στόχο για τον τουρισμό της περιοχής. Σε κάθε περίπτωση, ο Δήμος Καρδίτσας οφείλει να προωθήσει την τουριστική ανάπτυξη (πάντα με σεβασμό στο περιβάλλον και τη βιοποικιλότητα), καθώς αποτελεί σημαντική δυνητική πηγή εσόδων, τόσο για τον ίδιο ως οργανισμό, όσο και για τον τοπικό πληθυσμό.

Η απασχόληση αποτελεί ένα «ιδιαίτερο κεφάλαιο» για το Δήμο Καρδίτσας (αλλά και γενικότερα για τους ελληνικούς ΟΤΑ α' βαθμού), αφού το υψηλότερο ποσοστό ανεργίας που παρουσιάζει η περιοχή, σε συνδυασμό με την αλματώδη αύξηση των ανέργων που παρατηρείται σε πανελλήνιο επίπεδο, την τελευταία διετία -ελέω ύφεσης της ελληνικής οικονομίας- δημιουργεί μία «εκρηκτική» κατάσταση στον τομέα αυτό, η οποία και απαιτεί άμεσα, αποτελεσματικές δράσεις αντιμετώπισης. Τα μειονεκτήματα σε ζητήματα απασχόλησης στην περιοχή, πέραν των υψηλών ποσοστών ανεργίας, είναι η έλλειψη μεγάλων επιχειρήσεων και βιομηχανικών μονάδων στην περιοχή, όπου θα μπορούσαν να απασχολήσουν σημαντικούς αριθμούς εργαζομένων και τα συντριπτικά ποσοστά ανασφάλιστης εργασίας στις αγροτικές εκμεταλλεύσεις της περιοχής. Η λειτουργία μιας σειράς δομών και υπηρεσιακών μονάδων για την προώθηση της απασχόλησης, την υποστήριξη των εργαζόμενων γυναικών και την στήριξη των ανέργων στα όρια του δήμου, αποτελούν θετικά στοιχεία στο εξεταζόμενο πεδίο, σε συνδυασμό με την υλοποίηση σημαντικών έργων υποδομής στα γεωγραφικά όρια του δήμου, τα οποία μπορούν να δημιουργήσουν θέσεις εργασίας. Ως βασικότερες μελλοντικές ευκαιρίες κρίνονται, η πλήρη αξιοποίηση των Τοπικών Συμφώνων Απασχόλησης και γενικότερα των προγραμμάτων καταπολέμησης της ανεργίας και η παροχή κινήτρων (κυρίως οικονομικού περιεχομένου) σε τοπικές επιχειρήσεις για διατήρηση των θέσεων εργασίας ή την πρόσληψη ανέργων της περιοχής. Σε ότι αφορά τους εξωγενείς περιοριστικούς παράγοντες, η αλματώδη αύξηση της ανεργίας σε πανελλαδικό επίπεδο, παράλληλα με την ύφεση της ελληνικής οικονομίας (που δεν αφήνει περιθώρια για άμεση μείωση των ποσοστών ανεργίας), είναι ο πλέον σημαντικός, ενώ η αύξηση των εργοδοτικών ασφαλιστικών εισφορών, δεδομένο που διατηρεί σε πολύ υψηλά επίπεδα τα κόστη απασχόλησης εργαζομένων, είναι εξίσου σημαντικός περιοριστικός παράγοντας.

Γενικά, η απασχόληση αποτελεί ένα ιδιαίτερα περίπλοκο πρόβλημα, με κοινωνικές και οικονομικές προεκτάσεις που υπερβαίνουν κατά πολύ, τα όρια παρέμβασης των ΟΤΑ α' βαθμού. Η «γιγάντωση» όμως του προβλήματος, το οποίο τείνει να εξελιχθεί στο πλέον βασικό πρόβλημα της ελληνικής κοινωνίας, υποχρεώνει τους ΟΤΑ να κινηθούν όσο πιο αποτελεσματικά μπορούν, τουλάχιστον σε τοπικό επίπεδο. Οι παρεμβάσεις έχουν διττή κατεύθυνση, από τη μία τη στήριξη των ανέργων (με έμφαση στις ενέργειες που θα βοηθήσουν στην επανένταξη τους στην εργασία και στην στήριξη του εισοδήματός τους) και από την άλλη την προώθηση της απασχόλησης, με κινήσεις διατήρησης των θέσεων

εργασίας ή δημιουργίας νέων θέσεων απασχόλησης. Η συνεργασία με τοπικούς φορείς που εμπλέκονται έμμεσα ή άμεσα στο πεδίο της απασχόλησης, είναι επιβεβλημένη και η αξιοποίηση των προγραμμάτων και σχημάτων χρηματοδότησης, κρίνεται ιδιαίτερα σημαντική συνθήκη για την επιτυχία των προγραμματιζόμενων πρωτοβουλιών. .

Η καινοτομία αποτελεί ένα σχετικά «αχαρτογράφητο» πεδίο για τους περιφερειακούς ΟΤΑ α' βαθμού. Η περικοπή των κρατικών επιχορηγήσεων και η ύφεση που μαστίζει τις τοπικές οικονομίες, έχει αναδείξει την ανάγκη για υλοποίηση καινοτόμων δράσεων και παρεμβάσεων, καθώς μέσω αυτών μπορούν να επιτευχθούν οικονομίες κλίμακας και να τονωθεί η τοπική οικονομία. Στην περιοχή του εξεταζόμενου δήμου, ο πρωτογενής τομέα παραγωγής είναι ο πλέον συμβατός για την απορρόφηση καινοτόμων παρεμβάσεων, εξαιτίας της μακράς παράδοσης ενασχόλησης των κατοίκων με σχετικές δραστηριότητες, των εδαφικών και κλιματολογικών συνθηκών και του μεγάλου τμήματος του τοπικού πληθυσμού, που δραστηριοποιείται σε δραστηριότητες του εν λόγω τομέα. Σε ότι αφορά δε τις τεχνολογίες και τα συστήματα πληροφορικής, αυτά αποκτούν αυξανόμενη βαρύτητα στην καθημερινή ζωή και την επαγγελματική δραστηριότητα των τοπικών πληθυσμών. Στο πλαίσιο αυτό, οι ΟΤΑ α' βαθμού είναι υποχρεωμένοι να συμβάλλουν στη διασφάλιση της μεγαλύτερης δυνατής πρόσβασης σε Τ.Π.Ε. στους δημότες και τους επαγγελματίες της περιοχής τους. Απαραίτητη μεθοδολογική παρατήρηση αποτελεί, ότι στο παρών σημείο της ανάλυσης δεν εξετάζεται η απορρόφηση και χρήση Τ.Π.Ε. από τον ίδιο τον οργανισμό, ούτε οι εφαρμογές ηλεκτρονικής διακυβέρνησης, πεδία τα οποία εξετάζονται σε άλλη ενότητα του παρόντος στρατηγικού σχεδίου.

Στην περιοχή του Δήμου Καρδίτσας, σε σχέση με την καινοτομία, τα κύρια μειονεκτήματα που παρατηρήθηκαν είναι η αδυναμία σύνδεσης της αγροτικής παραγωγής με την καινοτομία και η επιφυλακτική έως και αρνητική προδιάθεση των τοπικών παραγωγών απέναντι σε καινοτόμες παρεμβάσεις και αλλαγές, λαμβάνοντας υπόψη ότι ο πρωτογενής τομέα είναι ο πλέον συμβατός στην απορρόφηση καινοτόμων παρεμβάσεων. Στα πλεονεκτήματα κατατάσσουμε την λειτουργία ακαδημαϊκών και ερευνητικών ιδρυμάτων στην περιοχή του Δήμου Καρδίτσας, καθώς αυτοί είναι οι πλέον σχετικοί με την καινοτομία φορείς, ο υψηλός ρυθμός αύξησης των πτυχιούχων ανωτάτης εκπαίδευσης σε όλες τις Δ.Ε., στοιχείο επίσης σημαντικό, αφού το υψηλό μορφωτικό επίπεδο ευνοεί την ανάπτυξη καινοτομίας και τα υφιστάμενα δίκτυα ομοειδών επιχειρήσεων της περιοχής (δίκτυο τροφίμων και ποτών, δίκτυο δομικών υλικών) καθώς εντός των σχημάτων αυτών, η αναζήτηση καινοτόμων λύσεων και παρεμβάσεων είναι πάγια διαδικασία. Η διεκδίκηση χρηματοδότησης από το ΕΣΠΑ αλλά και προγράμματα της Ε.Ε. για καινοτόμες παρεμβάσεις σε ποικίλα πεδία (επιχειρηματικότητα, κτηνοτροφία, ενέργεια) αποτελούν ευκαιρίες για το μέλλον, συνδεδεμένες πάντα με συνεργασίες του δήμου με άλλους ΟΤΑ και ακαδημαϊκά/ερευνητικά ιδρύματα, ενώ οι αποφάσεις για κατάργηση ερευνητικών και ακαδημαϊκών ιδρυμάτων, που έχουν εξαγγελθεί από τα αρμόδια υπουργεία, τον βασικότερο εξωγενή περιορισμό στον τομέα αυτό. Αναφορικά με τη χρήση Τ.Π.Ε. στην περιοχή, ως υφιστάμενα μειονεκτήματα σημειώνονται η διαφορά επιπέδου χρήσης Τ.Π.Ε. ανάμεσα στην Δ.Κ. Καρδίτσας και τις υπόλοιπες περιοχές του δήμου, αλλά και τα προβλήματα στην παροχή υπηρεσιών Τ.Π.Ε. στα ορεινά τμήματα του δήμου, λόγω των καιρικών και εδαφικών συνθηκών. Πλεονεκτήματα στην υφιστάμενη κατάσταση, είναι η ανάπτυξη ευρυζωνικού δικτύου στην πλειονότητα των Τ.Κ. αλλά και δικτύου οπτικών ινών εντός της πόλης της Καρδίτσας και η συμμετοχή του Δήμου Καρδίτσας σε διαδημοτική συνεργασία, με αποκλειστικό αντικείμενο την προώθηση Τ.Π.Ε. (Ψηφιακές πόλεις Α.Ε.). Σε επίπεδο μελλοντικών ευκαιριών, η ένταση των προσπαθειών ανάπτυξης Τ.Π.Ε. στις Δ.Ε. πλην Καρδίτσας, σε συνδυασμό με διοργάνωση ενημερωτικών και εκπαιδευτικών δράσεων –σχετικών με Τ.Π.Ε.- με αποδέκτη τον τοπικό πληθυσμό, διαγιγνώσκονται ως οι σημαντικότερες. Τέλος, η μηδαμινή χρήση τεχνολογιών πληροφορικής στο εκπαιδευτικό σύστημα της χώρας (παρά τα θετικά βήματα που έχουν γίνει τα τελευταία χρόνια) αποτελεί τον βασικότερο εξωτερικό περιορισμό, στο εξεταζόμενο πεδίο.

Σε γενικές γραμμές, η καινοτομία (περισσότερο) και η χρήση Τ.Π.Ε. (λιγότερο) δεν παρουσιάζουν ιδιαίτερη ανάπτυξη στην περιοχή του Δήμου Καρδίτσας. Σε ότι αφορά την πρώτη και παρά τη λειτουργία επί μεγάλου χρονικού διαστήματος ερευνητικών και ακαδημαϊκών μονάδων στα όρια του δήμου, οι όποιες καινοτόμες προσπάθειες δεν θεωρούνται επαρκής, ούτε σε ποιοτικό, ούτε σε ποσοτικό επίπεδο και η ανάληψη πρωτοβουλιών από τον Δήμο Καρδίτσας κρίνεται απαραίτητη. Σε σχέση με τη χρήση Τ.Π.Ε., η ανάπτυξη δεν είναι ισορροπημένη, αφού στη μεν Δ.Κ. Καρδίτσας το επίπεδο των σχετικών υποδομών είναι υψηλό και η χρήση ανάλογων τεχνολογιών εντατική, στις περισσότερες όμως Τ.Κ. υφίστανται προβλήματα πρόσβασης και μειωμένη ως και μηδενική χρήση. Σε κάθε περίπτωση και στο πεδίο αυτό απαιτούνται ένταση των προσπαθειών (πάντα στο μέτρο του δυνατού) κυρίως για την προώθηση των Τ.Π.Ε. στις περιφερειακές (πλην Καρδίτσας) Τ.Κ.

Ο τομέας της επιχειρηματικότητας και της προσέλκυσης επενδύσεων συνθέτουν ένα πεδίο με αυξανόμενη βαρύτητα για τους ΟΤΑ α' βαθμού. Στο παρελθόν δεν προϋπήρξε αξιοσημείωτη δραστηριότητα από τους περισσότερους «Καποδιστριακούς» δήμους, στα συγκεκριμένα πεδία. Η δημιουργία όμως ισχυρών αυτοδιοικητικών μονάδων στα πλαίσια του «Σχεδίου Καλλικράτης», σε συνδυασμό με την ανάγκη διασφάλισης πόρων και ανάπτυξης των τοπικών οικονομιών, έχει προσδώσει δυναμική στα συγκεκριμένα πεδία, σε ότι έχει να κάνει με τους ΟΤΑ. Στην περιοχή του

εξεταζόμενου δήμου, τα κυριότερα προβλήματα είναι η χαμηλή εξωστρέφεια των περισσότερων τοπικών επιχειρήσεων και η έλλειψη εξειδικευμένου ανθρώπινου δυναμικού, σε ορισμένες οικονομικές δραστηριότητες (όπως ενέργεια, τουρισμός, διαχείριση υδάτινων πόρων) οι οποίες παρουσιάζουν μεγάλη δυναμική τα τελευταία χρόνια. Ιδιαίτερο μειονέκτημα, είναι η έλλειψη φορέα λειτουργίας και διαχείρισης του Βιομηχανικού Πάρκου Καρδίτσας, διότι «ακυρώνει» την όλη προεργασία (χωροθέτηση) που ήδη έχει πραγματοποιηθεί. Σημαντικά υφιστάμενα πλεονεκτήματα στο συγκεκριμένο πεδίο αποτελούν, η ανάπτυξη του τριτογενούς τομέα παραγωγής στο Δήμο Καρδίτσας (ο πλέον ανεπτυγμένος στην ΠΕ), η διοργάνωση επιχειρηματικών γεγονότων και εκδηλώσεων (εμποροβιοτεχνική έκθεση, σειρά ενημερωτικών εκδηλώσεων από το ΕΒΕ Καρδίτσας), οι δραστήριοι επαγγελματικοί σύλλογοι και ενώσεις της περιοχής και το γεγονός ότι η Καρδίτσα αποτελεί το κέντρο της επιχειρηματικής και εμπορικής δραστηριότητας της Π.Ε.. Οι βασικότερες μελλοντικές ευκαιρίες είναι οι περαιτέρω προσπάθειες για χωροθέτηση ζωνών παραγωγικών δραστηριοτήτων (π.χ. Κτηνοτροφικό Πάρκο), η επέκταση της συνεργασίας με σχετικούς με την επιχειρηματικότητα και τις επενδύσεις φορείς σε τοπικό και εθνικό επίπεδο και η αξιοποίηση της δημοτικής περιουσίας για υλοποίηση επενδύσεων στην περιοχή μέσω των χρηματοδοτικών εργαλείων και μέσων, που προβλέπονται στις κείμενες διατάξεις. Τέλος, οι εξωγενείς περιοριστικές συνθήκες, είναι το ιδιαίτερα δυσχερές επιχειρηματικό περιβάλλον που υφίσταται στην Ελλάδα στην παρούσα τουλάχιστον φάση (υψηλοί φορολογικοί συντελεστές, γραφειοκρατία, οικονομικές αναταράξεις, πολυνομία κ.α) αλλά και η χαμηλή (ως και μηδενική) παροχή δανειακών πιστώσεων από τα τραπεζικά ιδρύματα, η οποία δυσκολεύει ιδιαίτερα την ίδρυση νέων επιχειρήσεων και γενικά την πραγματοποίηση επενδύσεων σε παραγωγικές δραστηριότητες.

Στο πεδίο της επιχειρηματικότητας και της προσέλκυσης επενδύσεων, η περιοχή του Δήμου Καρδίτσας παρουσιάζει υστερήσεις, που σε μεγάλο βαθμό οφείλονται στην ιδιαίτερα δύσκολη οικονομική περίοδο, από την οποία διέρχεται η χώρα. Το ιδιαίτερα δύσκολο επιχειρηματικό περιβάλλον που υφίσταται στους περισσότερους κλάδους οικονομικής δραστηριότητας δεν αφήνει ανεπηρέαστη την εξεταζόμενη περιοχή και η προσέλκυση επενδύσεων αποτελεί μία εξαιρετικά δυσχερή διαδικασία. Ο Δήμος Καρδίτσας οφείλει να δραστηριοποιηθεί, τόσο στην κατεύθυνση της δημιουργίας των προϋποθέσεων για ανάπτυξη επιχειρηματικότητας (χωροθέτηση ζωνών παραγωγικών δραστηριοτήτων, υποστήριξη νέων επιχειρηματιών), όσο και σε αυτήν, της «ενεργητικής» διαδικασίας προσέλκυσης (κυρίως μεγάλων) επενδυτικών εγχειρημάτων, με ενέργειες όπως η αξιοποίηση δημοτικής περιουσίας, η διοργάνωση επιχειρηματικών γεγονότων και οι εκδηλώσεις προσέλκυσης επενδυτών.

#### ΚΡΙΣΙΜΑ ΖΗΤΗΜΑΤΑ ΤΟΠΙΚΗΣ ΑΝΑΠΤΥΞΗΣ

1. Βελτίωση και ολοκλήρωση των αντιπλημμυρικών και αρδευτικών έργων και υποδομών.
2. Αύξηση της παραγωγικότητας και της Ανταγωνιστικότητας της γεωργίας και κτηνοτροφίας στο Δήμο.
3. Προώθηση εναλλακτικών καλλιεργειών (π.χ. ενεργειακά φυτά, αρωματικά φυτά κλπ).
4. Η οργάνωση και προώθηση του τουριστικού προϊόντος και η σύνδεσή του με τον πολιτισμό και τα παραγόμενα τοπικά προϊόντα.
5. Η ενίσχυση της επιχειρηματικότητας του τουρισμού.
6. Δομές και μέτρα υποστήριξης της οικονομίας της περιοχής.
7. Η απορρόφηση του οικονομικά ενεργού πληθυσμού (ιδιαίτερα των νέων και των γυναικών) στην αγορά εργασίας.
8. Η δημιουργία εξειδικευμένου προσωπικού που να ανταποκρίνεται στις ανάγκες των νέων οικονομικών συστημάτων που αναπτύχθηκαν στην περιοχή.
9. Η προσέλκυση νέων επενδύσεων.



**1.1.5. Το οργανόγραμμα, το εσωτερικό περιβάλλον του Δήμου και οι οριζόντιες υπηρεσίες.**

Στο παρών κεφάλαιο του στρατηγικού σχεδίου παρουσιάζονται τα αποτελέσματα της ανάλυση Δήμου Καρδίτσας, σε ότι αφορά το εσωτερικό του περιβάλλον.

Σε ότι αφορά τη δράση και τις αρμοδιότητες των δημοτικών υπηρεσιών, αξιοποιήθηκε ο Οργανισμός Εσωτερικής Υπηρεσίας (Ο.Ε.Υ.) του Δήμου.

Τα δομικά στοιχεία της ανάλυσης προέρχονται από τα την απογραφή της Δημοτικής Περιουσίας (Έντυπα 05-06) που διεξήγαγε ο δήμος αλλά και την επικοινωνία με εκπροσώπους όλων των υπηρεσιών του δήμου, είτε σε προφορικό επίπεδο, είτε μέσω σχετικού ερωτηματολογίου. Επιπλέον, χρησιμοποιήθηκαν οι αναρτημένες στον ιστοχώρο του Δήμου Καρδίτσας και στο «Πρόγραμμα Διαύγεια», αποφάσεις αιρετών οργάνων καθώς και η επίσημη λίστα του απασχολούντος προσωπικού του δήμου και των νομικών του προσώπων. Χρήζει διευκρίνησης, ότι σε σχέση με τη λίστα προσωπικού και την κατανομή αυτού στις δημοτικές υπηρεσίες, είναι πιθανόν να προκύψουν μελλοντικά διαφοροποιήσεις, καθώς δεν υφίσταται, ακόμη, αποφάσεις κατανομής προσωπικού και ορισμού προϊσταμένων.

## ΕΝΤΥΠΟ ΕΠ\_05: ΕΣΩΤΕΡΙΚΟ ΠΕΡΙΒΑΛΛΟΝ ΤΟΥ ΔΗΜΟΥ

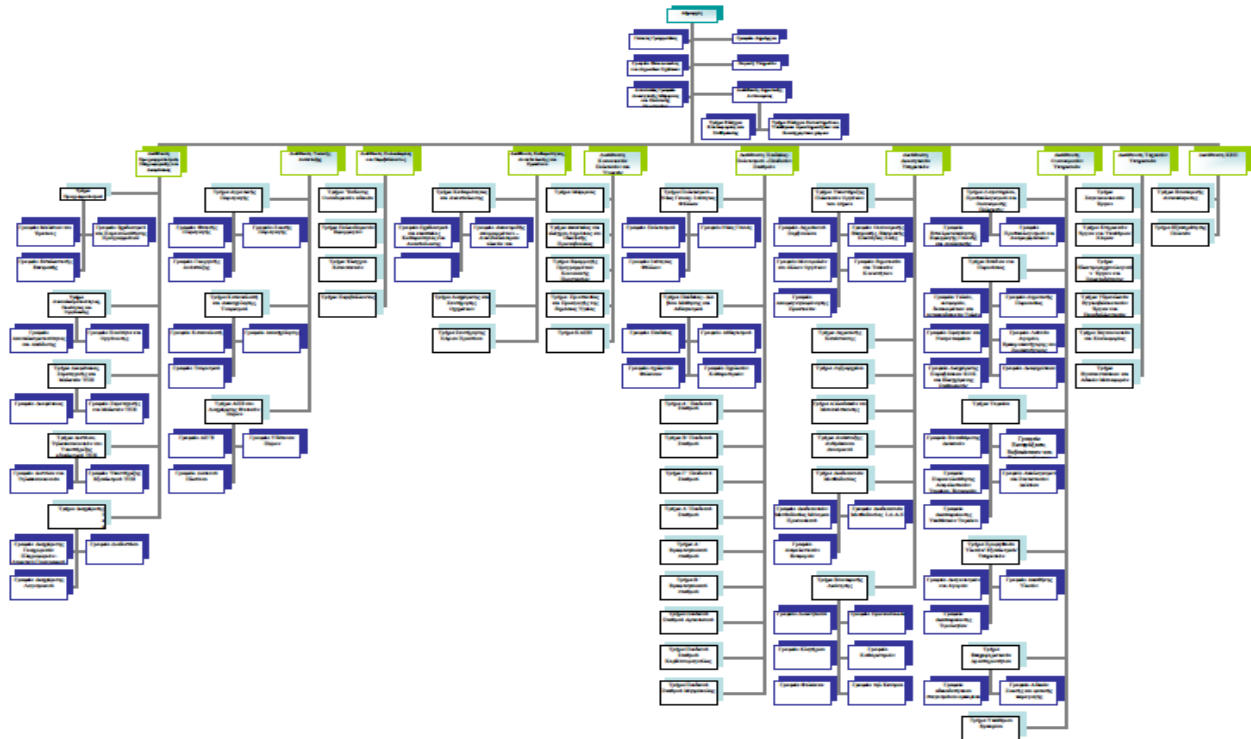
**ΟΡΓΑΝΩΣΗ ΤΟΥ ΔΗΜΟΥ**  
**ΟΡΓΑΝΟΓΡΑΜΜΑ**
**ΕΠΙΤΡΟΠΕΣ**

1.	Οικονομική Επιτροπή
2.	Επιτροπή Ποιότητας Ζωής
3.	Εκτελεστική Επιτροπή
4.	Επιτροπή Διαβούλευσης
5.	Επιτροπή Παιδικών Σταθμών
6.	Επιτροπής κρίσης αυθαιρέτων της Δ/σης Πολεοδομίας του Δήμου Καρδίτσας
7.	Επιτροπής επιλογής εγγραφής νηπίων για το σχολικό έτος 2011-2012
8.	Επιτροπή του Δήμου Καρδίτσας που αφορά το υπαίθριο στάσιμο εμπόριο
9.	Επιτροπή του Δήμου Καρδίτσας που αφορά το υπαίθριο πλανόδιο εμπόριο
10.	Επιτροπής επίλυσης φορολογικών διαφορών για το έτος 2011
11.	Δημοτική Επιτροπή Παιδείας Δήμου Καρδίτσας
12.	Επιτροπή Κοινωνικής Αρωγής.

**ΘΕΜΑΤΙΚΟΙ ΤΟΜΕΙΣ ΑΝΑΠΤΥΞΗΣ****ΓΕΝΙΚΕΣ ΑΡΜΟΔΙΟΤΗΤΕΣ ΚΑΙ ΕΣΩΤΕΡΙΚΗ ΥΠΟΣΤΗΡΙΞΗ ΤΟΥ ΔΗΜΟΥ**

Περιβάλλον & Ποιότητα Ζωής	Κοινωνική Πολιτική, Υγεία, Παιδεία, Πολιτισμός & Αθλητισμός	Τοπική Οικονομία & Απασχόληση	ΓΕΝΙΚΕΣ ΑΡΜΟΔΙΟΤΗΤΕΣ ΚΑΙ ΕΣΩΤΕΡΙΚΗ ΥΠΟΣΤΗΡΙΞΗ ΤΟΥ ΔΗΜΟΥ
Τεχνική Υπηρεσία	Υπηρεσία Κοινωνικής Πολιτικής, Παιδείας & Πολιτισμού	Υπηρεσία Αγροτικής Παραγωγής	ΚΕΠ
Υπηρεσία Περιβάλλοντος		Υπηρεσία Αλιείας	Δημοτική

			Αστυνομία
Υπηρεσία Πολεοδομίας	Ν.Π.Δ.Δ	Υπηρεσία Απασχόλησης	Διοικητική Υπηρεσία
Υπηρεσία Καθαριότητας	Ν.Π.Ι.Δ.	Υπηρεσία Τουρισμού	Οικονομική Υπηρεσία
Υπηρεσία Ανακύκλωσης	Τεχνική Υπηρεσία	Υπηρεσία Αδειοδοτήσεων & Ρύθμισης Εμπορικών Δραστηριοτήτων	Νομική Υπηρεσία
Υπηρεσία Συντήρησης Πρασίνου		Τεχνική Υπηρεσία	Υπηρεσία Τεχνολογιών Πληροφορικής & Επικοινωνιών
Υπηρεσία Ύδρευσης - Αποχέτευσης			Υπηρεσίες Προγραμματισμού & Οργάνωσης
			Υπηρεσία Διοικητικής Βοήθειας
			Υπηρεσία Διαφάνειας
<b>ΚΑΘΕΤΕΣ ΥΠΗΡΕΣΙΕΣ</b>			<b>ΟΡΙΖΟΝΤΙΕΣ &amp; ΥΠΟΣΤΗΡΙΚΤΙΚΕΣ ΥΠΗΡΕΣΙΕΣ</b>

## ΑΝΘΡΩΠΙΝΟ ΔΥΝΑΜΙΚΟ

Ανθρώπινο Δυναμικό Υπηρεσιών Προγραμματισμού, Οργάνωσης και Πληροφορικής\*

Σημειώνεται ότι για τη συμπλήρωση του παρακάτω πίνακα χρησιμοποιήθηκαν στοιχεία που προέκυψαν από το ερωτηματολόγιο που συμπληρώθηκε από τις Υπηρεσίες του Δήμου, δεδομένου ότι εκκρεμεί η κατάταξη του προσωπικού.

Πλήθος	Επίπεδο Εκπαίδευσης (ΠΕ, ΤΕ, ΔΕ, ΥΕ) Κλάδος & Ειδικότητα	Σχέση Εργασίας( Οργανικές θέσεις μόνιμου προσωπικού, Προσωποπαγείς θέσεις μόνιμου προσωπικού, Ειδικές Θέσεις, ΙΔΑΧ, ΙΔΟΧ)
2	ΠΕ11-ΠΛΗΡΟΦΟΡΙΚΗΣ	(ΜΟΝΙΜΟ ΠΡΟΣΩΠΙΚΟ) Αυτοτελές Γραφείο Μηχανοργάνωσης και Νέων Τεχνολογιών
1	ΔΕ1-Διοικητικός	(ΜΟΝΙΜΟ ΠΡΟΣΩΠΙΚΟ) Αυτοτελές Γραφείο Μηχανοργάνωσης και Νέων Τεχνολογιών
1	ΔΕ38-Προσωπικό Η/Υ	(ΜΟΝΙΜΟ ΠΡΟΣΩΠΙΚΟ) Αυτοτελές Γραφείο Μηχανοργάνωσης και Νέων Τεχνολογιών
2	Π1Ε ΔΙΟΙΚΗΤΙΚΟΥ	(ΜΟΝΙΜΟ ΠΡΟΣΩΠΙΚΟ) Αυτοτελές Γραφείο Προγραμματισμού και Ανάπτυξης
1	ΠΕ3 ΠΟΛΙΤΙΚΩΝ ΜΗΧΑΝΙΚΩΝ	(ΜΟΝΙΜΟ ΠΡΟΣΩΠΙΚΟ) Αυτοτελές Γραφείο Προγραμματισμού και Ανάπτυξης
1	ΤΕ ΠΟΛΙΤΙΚΩΝ ΜΗΧΑΝΙΚΩΝ	(ΜΟΝΙΜΟ ΠΡΟΣΩΠΙΚΟ) Αυτοτελές Γραφείο Προγραμματισμού και Ανάπτυξης
1	ΔΕ38	(ΜΟΝΙΜΟ ΠΡΟΣΩΠΙΚΟ) Αυτοτελές Γραφείο Προγραμματισμού και

		Ανάπτυξης
<b>Ανθρώπινο Δυναμικό Υπηρεσιών Τοπικής Οικονομικής Ανάπτυξης</b>		
Πλήθος	Επίπεδο Εκπαίδευσης (ΠΕ, ΤΕ, ΔΕ, ΥΕ) Κλάδος & Ειδικότητα	Σχέση Εργασίας( Οργανικές θέσεις μόνιμου προσωπικού, Προσωποπαγείς θέσεις μόνιμου προσωπικού, Ειδικές Θέσεις, ΙΔΑΧ, ΙΔΟΧ)
2	ΠΕ ΓΕΩΠΟΝΩΝ	(ΜΟΝΙΜΟ ΠΡΟΣΩΠΙΚΟ) ΓΡΑΦΕΙΟ ΑΓΡΟΤΙΚΗΣ ΑΝΑΠΤΥΞΗΣ
1	ΠΕ ΔΙΟΙΚΗΤΙΚΩΝ	(ΜΟΝΙΜΟ ΠΡΟΣΩΠΙΚΟ) ΓΡΑΦΕΙΟ ΑΓΡΟΤΙΚΗΣ ΑΝΑΠΤΥΞΗΣ
1	ΤΕ ΓΕΩΠΟΝΙΑΣ	(ΜΟΝΙΜΟ ΠΡΟΣΩΠΙΚΟ) ΓΡΑΦΕΙΟ ΑΓΡΟΤΙΚΗΣ ΑΝΑΠΤΥΞΗΣ
1	ΤΕ ΔΑΣΟΠΟΝΙΑΣ	(ΜΟΝΙΜΟ ΠΡΟΣΩΠΙΚΟ) ΓΡΑΦΕΙΟ ΑΓΡΟΤΙΚΗΣ ΑΝΑΠΤΥΞΗΣ
<b>Ανθρώπινο Δυναμικό Υπηρεσιών Περιβάλλοντος και Πολεοδομίας</b>		
Πλήθος	Επίπεδο Εκπαίδευσης (ΠΕ, ΤΕ, ΔΕ, ΥΕ) Κλάδος & Ειδικότητα	Σχέση Εργασίας( Οργανικές θέσεις μόνιμου προσωπικού, Προσωποπαγείς θέσεις μόνιμου προσωπικού, Ειδικές Θέσεις, ΙΔΑΧ, ΙΔΟΧ)
1	ΠΕ ΑΡΧΙΤΕΚΤΟΝΩΝ	(ΜΟΝΙΜΟ ΠΡΟΣΩΠΙΚΟ) ΔΙΕΥΘΥΝΣΗ ΠΟΛΕΟΔΟΜΙΑΣ
5	ΠΕ ΠΟΛΙΤΙΚΩΝ ΜΗΧΑΝΙΚΩΝ	(ΜΟΝΙΜΟ ΠΡΟΣΩΠΙΚΟ) ΔΙΕΥΘΥΝΣΗ ΠΟΛΕΟΔΟΜΙΑΣ
1	ΠΕ ΗΛΕΚΤΡΟΛΟΓΩΝ ΜΗΧΑΝΙΚΩΝ	(ΜΟΝΙΜΟ ΠΡΟΣΩΠΙΚΟ) ΔΙΕΥΘΥΝΣΗ ΠΟΛΕΟΔΟΜΙΑΣ
1	ΤΕ ΤΟΠΟΓΡΑΦΟΣ ΜΗΧΑΝΙΚΟΣ	(ΜΟΝΙΜΟ ΠΡΟΣΩΠΙΚΟ) ΔΙΕΥΘΥΝΣΗ ΠΟΛΕΟΔΟΜΙΑΣ
3	ΤΕ ΠΟΛΙΤΙΚΟΣ ΜΗΧΑΝΙΚΟΣ	(ΜΟΝΙΜΟ ΠΡΟΣΩΠΙΚΟ) ΔΙΕΥΘΥΝΣΗ ΠΟΛΕΟΔΟΜΙΑΣ
2	ΤΕ ΜΗΧΑΝΟΛΟΓΟΣ	(ΜΟΝΙΜΟ ΠΡΟΣΩΠΙΚΟ) ΔΙΕΥΘΥΝΣΗ ΠΟΛΕΟΔΟΜΙΑΣ
1	ΠΕ ΤΟΠΟΓΡΑΦΟΣ ΜΗΧΑΝΙΚΟΣ	(ΜΟΝΙΜΟ ΠΡΟΣΩΠΙΚΟ) ΔΙΕΥΘΥΝΣΗ ΠΟΛΕΟΔΟΜΙΑΣ
1	ΠΕ ΠΕΡΙΒΑΝΤΟΛΛΟΓΟΣ	(ΜΟΝΙΜΟ ΠΡΟΣΩΠΙΚΟ) ΔΙΕΥΘΥΝΣΗ ΠΟΛΕΟΔΟΜΙΑΣ
1	ΔΕ29 ΟΔΗΓΩΝ	(ΜΟΝΙΜΟ ΠΡΟΣΩΠΙΚΟ) Δ/νση Καθαριότητας και Ανακύκλωσης/ Τμήμα Συντήρησης Χώρων Πρασίνου
3	ΔΕ35 ΔΕΝΔΡΟΚΗΠΟΥΡΩΝ	(ΜΟΝΙΜΟ ΠΡΟΣΩΠΙΚΟ) Δ/νση Καθαριότητας και Ανακύκλωσης/ Τμήμα Συντήρησης Χώρων Πρασίνου
1	ΔΕ ΤΕΧΝΙΤΩΝ	(ΜΟΝΙΜΟ ΠΡΟΣΩΠΙΚΟ) Δ/νση Καθαριότητας και Ανακύκλωσης/ Τμήμα Συντήρησης Χώρων Πρασίνου
1	ΤΕ13 ΓΕΩΠΟΝΩΝ	(ΜΟΝΙΜΟ ΠΡΟΣΩΠΙΚΟ) Δ/νση Καθαριότητας και Ανακύκλωσης/ Τμήμα Συντήρησης Χώρων Πρασίνου

2	ΠΕ9 ΓΕΩΠΟΝΩΝ	(ΜΟΝΙΜΟ ΠΡΟΣΩΠΙΚΟ) Δ/νση Καθαριότητας και Ανακύκλωσης/ Τμήμα Συντήρησης Χώρων Πρασίνου
7	ΥΕ16 ΕΡΓΑΤΩΝ ΠΡΑΣΙΝΟΥ	(ΜΟΝΙΜΟ ΠΡΟΣΩΠΙΚΟ) Δ/νση Καθαριότητας και Ανακύκλωσης/ Τμήμα Συντήρησης Χώρων Πρασίνου
1	ΤΕ ΔΙΟΙΚΗΤΙΚΟΥ ΛΟΓΙΣΤΙΚΟΥ	(ΜΟΝΙΜΟ ΠΡΟΣΩΠΙΚΟ) Δ/νση Καθαριότητας και Ανακύκλωσης
1	ΔΕ ΕΠΟΠΤΩΝ	(ΜΟΝΙΜΟ ΠΡΟΣΩΠΙΚΟ) Δ/νση Καθαριότητας και Ανακύκλωσης
1	ΔΕ1 ΔΙΟΙΚΗΤΙΚΩΝ	(ΜΟΝΙΜΟ ΠΡΟΣΩΠΙΚΟ) Δ/νση Καθαριότητας και Ανακύκλωσης
61	ΥΕ16 ΕΡΓΑΤΩΝ ΚΑΘΑΡΙΟΤΗΤΑΣ	(ΜΟΝΙΜΟ ΠΡΟΣΩΠΙΚΟ) Δ/νση Καθαριότητας και Ανακύκλωσης
34	ΔΕ29 ΟΔΗΓΩΝ	(ΜΟΝΙΜΟ ΠΡΟΣΩΠΙΚΟ) Δ/νση Καθαριότητας και Ανακύκλωσης
6	ΥΕ ΕΡΓΑΤΩΝ	(ΜΟΝΙΜΟ ΠΡΟΣΩΠΙΚΟ) Δ/νση Καθαριότητας και Ανακύκλωσης
4	ΔΕ28 ΧΕΙΡΙΣΤΩΝ ΜΗΧ/ΤΩΝ	(ΜΟΝΙΜΟ ΠΡΟΣΩΠΙΚΟ) Δ/νση Καθαριότητας και Ανακύκλωσης
1	ΔΕ ΔΙΟΙΚΗΤΙΚΩΝ	(ΜΟΝΙΜΟ ΠΡΟΣΩΠΙΚΟ) Δ/νση Καθαριότητας και Ανακύκλωσης
7	ΔΕ26 ΜΗΧΑΝΟΤΕΧΝΙΤΩΝ ΑΥΤΟΚΙΝΗΤΩΝ	(ΜΟΝΙΜΟ ΠΡΟΣΩΠΙΚΟ) Δ/νση Καθαριότητας και Ανακύκλωσης
		(
<b>Ανθρώπινο Δυναμικό Υπηρεσιών Κοινωνικής Προστασίας, Παιδείας, Υγείας, Πολιτισμού και Αθλητισμού</b>		
<b>Πλήθος</b>	<b>Επίπεδο Εκπαίδευσης (ΠΕ, ΤΕ, ΔΕ, ΥΕ) Κλάδος &amp; Ειδικότητα</b>	<b>Σχέση Εργασίας( Οργανικές θέσεις μόνιμου προσωπικού, Προσωποπαγείς θέσεις μόνιμου προσωπικού, Ειδικές Θέσεις, ΙΔΑΧ, ΙΔΟΧ)</b>
13	ΠΕ ΝΗΠΙΑΓΩΓΩΝ	(ΜΟΝΙΜΟ ΠΡΟΣΩΠΙΚΟ) Τμήμα Παιδικών και Βρεφονηπιακών Σταθμών
6	ΤΕ ΒΡΕΦΟΝΗΠΙΟΚΟΜΩΝ	(ΜΟΝΙΜΟ ΠΡΟΣΩΠΙΚΟ) Τμήμα Παιδικών και Βρεφονηπιακών Σταθμών
2	ΤΕ ΝΗΠΙΑΓΩΓΩΝ	(ΜΟΝΙΜΟ ΠΡΟΣΩΠΙΚΟ) Τμήμα Παιδικών και Βρεφονηπιακών Σταθμών
3	ΔΕ ΒΟΗΘΟΙ ΒΡΕΦΟΝΗΠΙΟΚΟΜΩΝ	(ΜΟΝΙΜΟ ΠΡΟΣΩΠΙΚΟ) Τμήμα Παιδικών και Βρεφονηπιακών Σταθμών
1	ΔΕ ΓΡΑΦΙΣΤΑΣ	(ΜΟΝΙΜΟ ΠΡΟΣΩΠΙΚΟ) Τμήμα Παιδικών και Βρεφονηπιακών Σταθμών
14	ΥΕ ΒΟΗΘΟΙ ΕΡΓΑΣΙΩΝ & ΜΑΓΕΙΡΕΙΟΥ	(ΜΟΝΙΜΟ ΠΡΟΣΩΠΙΚΟ) Τμήμα Παιδικών και Βρεφονηπιακών Σταθμών
1	ΠΕ	(Σύμβαση ΙΔΑΧ) ΔΗΚΕΚ
1	ΤΕ	(Σύμβαση ΙΔΟΧ) ΔΗΚΕΚ
1	ΔΕ ΗΛΕΚΤΡΟΛΟΓΟΣ	(Σύμβαση ΙΔΟΧ) ΔΗΚΕΚ
1	ΔΕ ΚΛΗΤΗΡΑΣ	(ΜΟΝΙΜΟ ΠΡΟΣΩΠΙΚΟ) ΔΗΚΕΚ
1	ΥΕ ΚΛΗΤΗΡΑΣ	((Σύμβαση ΙΔΑΧ) ΔΗΚΕΚ
1	ΔΕ ΓΡΑΜΜΑΤΕΑΣ	(Σύμβαση ΙΔΟΧ ) ΔΗΚΕΚ
1	ΠΕ ΛΟΓΙΣΤΩΝ	(ΕΞΩΤΕΡΙΚΟΣ ΣΥΝΕΡΓΑΤΗΣ) ΔΗΚΕΚ
5	ΠΕ ΝΗΠΙΑΓΩΓΩΝ	(Σύμβαση ΙΔΟΧ ) ΔΗΚΕΚ
1	ΠΕ ΔΑΣΚΑΛΩΝ	(Σύμβαση ΙΔΑΧ) Υπάλληλος Δήμου

## ΕΠΙΧΕΙΡΗΣΙΑΚΟ ΣΧΕΔΙΟ ΔΗΜΟΥ ΚΑΡΔΙΤΣΑΣ 2011-2014

		Καρδίτσας
2	ΠΕ ΓΥΜΝΑΣΤΩΝ	(Σύμβαση ΙΔΟΧ ) ΔΗΚΕΚ
1	ΔΕ ΜΟΥΣΙΚΟΚΙΝΗΤΙΚΗ	(Σύμβαση ΙΔΟΧ ) ΔΗΚΕΚ
1	ΔΕ ΘΕΑΤΡΟΛΟΓΟΣ	(Σύμβαση ΙΔΑΧ) Υπάλληλος Δήμου Καρδίτσας
4	ΥΕ ΚΑΘΑΡΙΣΤΡΙΕΣ	(Σύμβαση ΙΔΟΧ ) ΔΗΚΕΚ
1	ΠΕ ΚΟΙΝΩΝΙΚΩΝ ΛΕΙΤΟΥΡΓΩΝ	(Σύμβαση ΙΔΟΧ ) ΔΗΚΕΚ
5	ΤΕ ΚΟΙΝΩΝΙΚΩΝ ΛΕΙΤΟΥΡΓΩΝ	(Σύμβαση ΙΔΟΧ ) ΔΗΚΕΚ
6	ΔΕ ΝΟΣΗΛΕΥΤΕΣ	(Σύμβαση ΙΔΟΧ ) ΔΗΚΕΚ
1	ΔΕ ΟΔΗΓΩΝ	(Σύμβαση ΙΔΟΧ ) ΔΗΚΕΚ
6	ΔΕ ΟΙΚΟΓΕΝΕΙΑΚΟΙ ΒΟΗΘΟΙ	(Σύμβαση ΙΔΟΧ ) ΔΗΚΕΚ
2	ΥΕ ΒΟΗΘΗΤΙΚΟ ΠΡΟΣΩΠΙΚΟ	(ΑΜΕΑ-ΠΛΗΣΙΟΝ ΣΥΝΤΑΞΗΣ) ΔΗΚΕΚ
2	ΥΕ ΒΟΗΘΗΤΙΚΟ ΠΡΟΣΩΠΙΚΟ	(ΑΜΕΑ-ΠΛΗΣΙΟΝ ΣΥΝΤΑΞΗΣ) ΔΗΚΕΚ
1	ΔΕ ΥΠΑΛΛΗΛΟΣ ΓΡΑΦΕΙΟΥ	(ΑΜΕΑ-)ΔΗΚΕΚ
1	ΔΕ ΤΑΜΙΑΣ	(ΜΟΝΙΜΟ ΠΡΟΣΩΠΙΚΟ) ΔΗΚΕΚ
2	ΤΕ ΜΟΥΣΙΚΟΙ	(ΜΟΝΙΜΟ ΠΡΟΣΩΠΙΚΟ) ΔΗΜΟΤΙΚΗ ΦΙΛΑΡΜΟΝΙΚΗ
3	ΠΕ ΦΥΣΙΚΗΣ ΑΓΩΓΗΣ	ΔΟΠΑΚ
1	ΠΕ ΑΡΧΑΙΟΛΟΓΟΣ ΜΟΥΣΕΙΟΛΟΓΟΣ	ΔΟΠΑΚ
1	ΠΕ16 ΚΑΘΗΓΗΤΡΙΑ ΠΙΑΝΟΥ	ΔΟΠΑΚ
2	ΠΕ ΝΗΠΙΑΓΩΓΩΝ	ΔΟΠΑΚ
1	ΠΕ ΔΙΟΙΚΗΤΙΚΩΝ	ΔΟΠΑΚ
1	ΤΕ ΒΙΒΛΙΟΘΗΚΟΝΟΜΩΝ	ΔΟΠΑΚ
1	ΤΕ ΚΑΘΗΓΗΤΡΙΑ ΠΙΑΝΟΥ	ΔΟΠΑΚ
1	ΤΕ ΚΑΘΗΓΗΤΡΙΑ ΚΙΘΑΡΑΣ	ΔΟΠΑΚ
1	ΤΕ ΚΑΘΗΓΗΤΗΣ ΑΚΟΡΝΤΕΟΝ- ΑΡΜΟΝΙΟ	ΔΟΠΑΚ
1	ΔΕ3 ΔΙΟΙΚΗΤΙΚΟΣ -ΛΟΓΙΣΤΙΚΟΣ	ΔΟΠΑΚ
1	ΔΕ2 ΔΙΟΙΚΗΤΙΚΟΣ	ΔΟΠΑΚ
4	ΔΙΟΙΚΗΤΙΚΟΣ	ΔΟΠΑΚ
2	ΔΕ1 ΔΙΟΙΚΗΤΙΚΟΣ	ΔΟΠΑΚ
9	ΔΕ19 ΚΑΘΗΓΗΤΕΣ ΜΟΥΣΙΚΗΣ ΘΕΩΡΗΤΙΚΗΣ	ΔΟΠΑΚ
1	ΤΕΧΝΙΚΟ ΠΡΟΣΩΠΙΚΟ ΚΑΘΗΓΗΤΗΣ ΜΟΥΣΙΚΗΣ	ΔΟΠΑΚ
3	ΥΕ ΚΑΘΑΡΙΣΤΕΣ	ΔΟΠΑΚ
1	ΥΠ ΚΛΗΤΗΡΑΣ	ΔΟΠΑΚ
1	ΥΕ ΓΕΝΙΚΩΝ ΚΑΘΗΚΟΝΤΩΝ	ΔΟΠΑΚ
1	ΔΕ2 ΥΔΡΑΥΛΙΚΟΙ	ΔΟΠΑΚ
3	ΔΕ2 ΣΥΝΤΗΡΗΤΕΣ ΠΙΣΙΝΑΣ	ΔΟΠΑΚ
1	ΔΕ ΤΕΧΝΙΚΟΣ	ΔΟΠΑΚ
1	ΔΕ3 ΑΠΟΘΗΚΑΡΙΟΣΟ ΣΥΝΤΗΡΗΤΗΣ ΠΙΣΙΝΑΣ	ΔΟΠΑΚ
1	ΠΕ ΔΙΟΙΚΗΤΙΚΩΝ	(ΜΟΝΙΜΟ ΠΡΟΣΩΠΙΚΟ) Γραφείο Παιδείας – Πολιτισμού
1	ΠΕ ΔΙΟΙΚΗΤΙΚΩΝ	(ΜΟΝΙΜΟ ΠΡΟΣΩΠΙΚΟ) Γραφείο Παιδείας – Πολιτισμού
1	ΤΕ17 ΔΙΟΙΚΗΤΙΚΩΝ ΛΟΓΙΣΤΙΚΩΝ	(ΜΟΝΙΜΟ ΠΡΟΣΩΠΙΚΟ) Γραφείο Παιδείας – Πολιτισμού
1	ΔΕ ΔΙΟΙΚΗΤΙΚΩΝ	(ΜΟΝΙΜΟ ΠΡΟΣΩΠΙΚΟ) Γραφείο Παιδείας – Πολιτισμού
1	ΠΕ ΧΗΜΙΚΩΝ	(ΜΟΝΙΜΟ ΠΡΟΣΩΠΙΚΟ) ΚΕΝΤΡΟ

		ΓΥΝΑΙΚΩΝ ΚΑΡΔΙΤΣΑΣ
1	ΠΕ ΝΗΠΙΑΓΩΓΩΝ	(ΜΟΝΙΜΟ ΠΡΟΣΩΠΙΚΟ) ΚΕΝΤΡΟ ΓΥΝΑΙΚΩΝ ΚΑΡΔΙΤΣΑΣ
1	ΠΕ ΟΙΚΟΝΟΜΟΛΟΓΟΣ	(Σύμβαση Έργου) ΚΕΝΤΡΟ ΓΥΝΑΙΚΩΝ ΚΑΡΔΙΤΣΑΣ
2	ΔΕ ΓΡΑΜΜΑΤΕΙΣ	(ΜΟΝΙΜΟ ΠΡΟΣΩΠΙΚΟ) ΚΕΝΤΡΟ ΓΥΝΑΙΚΩΝ ΚΑΡΔΙΤΣΑΣ
1	ΠΕ ΨΥΧΟΛΟΓΩΝ	(ΜΟΝΙΜΟ ΠΡΟΣΩΠΙΚΟ) ΚΕΝΤΡΟ ΓΥΝΑΙΚΩΝ ΚΑΡΔΙΤΣΑΣ
1	ΤΕ ΚΟΙΝΩΝΙΚΩΝ ΛΕΙΤΟΥΡΓΩΝ	(ΜΟΝΙΜΟ ΠΡΟΣΩΠΙΚΟ) ΚΕΝΤΡΟ ΓΥΝΑΙΚΩΝ ΚΑΡΔΙΤΣΑΣ
2	ΠΕ ΝΗΠΙΑΓΩΓΩΝ	(ΜΟΝΙΜΟ ΠΡΟΣΩΠΙΚΟ) ΚΕΝΤΡΟ ΓΥΝΑΙΚΩΝ ΚΑΡΔΙΤΣΑΣ
1	ΠΕ ΜΟΥΣΕΙΟΠΑΙΔΑΓΩΓΩΝ	(ΜΟΝΙΜΟ ΠΡΟΣΩΠΙΚΟ) ΚΕΝΤΡΟ ΓΥΝΑΙΚΩΝ ΚΑΡΔΙΤΣΑΣ
1	ΠΕ ΝΗΠΙΑΓΩΓΟΣ-ΜΟΥΣΙΚΟΚΙΝΗΤΙΚΗ	(Ωρομίσθια) ΚΕΝΤΡΟ ΓΥΝΑΙΚΩΝ ΚΑΡΔΙΤΣΑΣ
1	ΤΕ ΕΙΚΑΣΤΙΚΩΝ	(ΩΡΟΜΙΣΘΙΑ) ΚΕΝΤΡΟ ΓΥΝΑΙΚΩΝ ΚΑΡΔΙΤΣΑΣ
2	ΤΕ ΒΡΕΦΟΝΗΠΙΟΚΟΜΩΝ1	(ΜΟΝΙΜΟ ΠΡΟΣΩΠΙΚΟ) ΚΕΝΤΡΟ ΓΥΝΑΙΚΩΝ ΚΑΡΔΙΤΣΑΣ
1	ΔΕ ΒΟΗΘΟΣ ΒΡΕΦΟΝΗΠΙΟΚΟΜΩΝ	(ΜΟΝΙΜΟ ΠΡΟΣΩΠΙΚΟ) ΚΕΝΤΡΟ ΓΥΝΑΙΚΩΝ ΚΑΡΔΙΤΣΑΣ
1	ΠΕ ΠΑΙΔΙΑΤΡΟΣ	(ΣΥΜΒΑΣΗ ΕΡΓΟΥ) ΚΕΝΤΡΟ ΓΥΝΑΙΚΩΝ ΚΑΡΔΙΤΣΑΣ
1	ΠΕ ΚΟΙΝΩΝΙΟΛΟΓΟΣ	(ΜΟΝΙΜΟ ΠΡΟΣΩΠΙΚΟ) Κέντρο ΟΡΙΖΟΝΤΕΣ
2	ΤΕ ΕΚΠΑΙΔΕΥΤΕΣ	(ΜΟΝΙΜΟ ΠΡΟΣΩΠΙΚΟ) Κέντρο ΟΡΙΖΟΝΤΕΣ
2	ΔΕ ΓΕΝΙΚΩΝ ΚΑΘΗΚΟΝΤΩΝ	(ΜΟΝΙΜΟ ΠΡΟΣΩΠΙΚΟ) Κέντρο ΟΡΙΖΟΝΤΕΣ
<b>Ανθρώπινο Δυναμικό Διεύθυνσης Διοικητικών και Οικονομικών Υπηρεσιών</b>		
<b>Πλήθος</b>	<b>Επίπεδο Εκπαίδευσης (ΠΕ, ΤΕ, ΔΕ, ΥΕ) Κλάδος &amp; Ειδικότητα</b>	<b>Σχέση Εργασίας( Οργανικές θέσεις μόνιμου προσωπικού, Προσωποπαγείς θέσεις μόνιμου προσωπικού, Ειδικές Θέσεις, ΙΔΑΧ, ΙΔΟΧ)</b>
4	ΔΕ ΔΙΟΙΚΗΤΙΚΟΙ	ΤΜΗΜΑ ΔΙΟΙΚΗΤΙΚΩΝ ΘΕΜΑΤΩΝ ΚΑΙ (ΜΟΝΙΜΟ ΠΡΟΣΩΠΙΚΟ) ΞΕΥΠΗΡΕΤΗΣΗ ΤΟΥ ΠΟΛΙΤΗ –Δ.Ε. ΙΤΑΜΟΥ
3	ΔΕ1 ΔΙΟΙΚΗΤΙΚΟΙ	(ΜΟΝΙΜΟ ΠΡΟΣΩΠΙΚΟ) Δ.Ε. ΚΑΛΛΙΦΩΝΙΟΥ
2	ΠΕ ΔΙΟΙΚΗΤΙΚΟΙ	(ΜΟΝΙΜΟ ΠΡΟΣΩΠΙΚΟ) Δ.Ε. ΚΑΛΛΙΦΩΝΙΟΥ
3	ΠΕ ΔΙΟΙΚΗΤΙΚΟΙ	(ΜΟΝΙΜΟ ΠΡΟΣΩΠΙΚΟ) Διεύθυνση οικονομικών υπηρεσιών
2	ΔΕ ΔΙΟΙΚΗΤΙΚΟΙ ΟΙΚΟΝΟΜΙΚΟΥ	(ΜΟΝΙΜΟ ΠΡΟΣΩΠΙΚΟ) Διεύθυνση οικονομικών υπηρεσιών
10	ΔΕ ΔΙΟΙΚΗΤΙΚΟΙ	(ΜΟΝΙΜΟ ΠΡΟΣΩΠΙΚΟ) Διεύθυνση οικονομικών υπηρεσιών
1	ΠΕ ΟΙΚΟΝΟΜΟΛΟΓΩΝ	(ΜΟΝΙΜΟ ΠΡΟΣΩΠΙΚΟ) Διεύθυνση

		οικονομικών υπηρεσιών
1	ΠΕ ΔΙΟΙΚΗΤΙΚΟΥ- ΛΟΓΙΣΤΙΚΟΥ	(ΜΟΝΙΜΟ ΠΡΟΣΩΠΙΚΟ) Διεύθυνση οικονομικών υπηρεσιών
1	ΠΕ ΔΙΟΙΚΗΤΙΚΟΥ- ΟΙΚΟΝΟΜΙΚΟΥ	(ΜΟΝΙΜΟ ΠΡΟΣΩΠΙΚΟ) Διεύθυνση οικονομικών υπηρεσιών
1	ΤΕ ΔΙΟΙΚΗΤΙΚΟΥ- ΛΟΓΙΣΤΙΚΟΥ	(ΜΟΝΙΜΟ ΠΡΟΣΩΠΙΚΟ) Διεύθυνση οικονομικών υπηρεσιών
1	ΤΕ ΛΟΓΙΣΤΩΝ	(ΜΟΝΙΜΟ ΠΡΟΣΩΠΙΚΟ) Διεύθυνση οικονομικών υπηρεσιών
1	ΔΕ ΔΙΟΙΚΗΤΙΚΟΥ	(ΜΟΝΙΜΟ ΠΡΟΣΩΠΙΚΟ) Διεύθυνση οικονομικών υπηρεσιών
3	ΥΕ ΕΡΓΑΤΩΝ	(ΜΟΝΙΜΟ ΠΡΟΣΩΠΙΚΟ)
1	ΤΕ ΠΟΛΙΤΙΚΩΝ ΜΗΧΑΝΙΚΩΝ	(ΜΟΝΙΜΟ ΠΡΟΣΩΠΙΚΟ)
1	ΔΕ ΕΡΓΟΔΗΓΩΝ	(ΜΟΝΙΜΟ ΠΡΟΣΩΠΙΚΟ) ΚΕΠ
3	ΠΕ ΔΙΕΚΠΕΡΑΙΩΣΗΣ ΥΠΟΘΕΣΕΩΝ ΠΟΛΙΤΗ	(ΜΟΝΙΜΟ ΠΡΟΣΩΠΙΚΟ) ΚΕΠ
1	ΠΕ ΔΙΟΙΚΗΤΙΚΟΥ -ΛΟΓΙΣΤΙΚΟΥ	(Σύμβαση ΙΔΑΧ) ΚΕΠ
1	ΔΕ ΔΙΟΙΚΗΤΙΚΟΣ-ΕΙΣΠΡΑΚΤΟΡΑΣ	(ΜΟΝΙΜΟ ΠΡΟΣΩΠΙΚΟ) ΟΙΚΟΝΟΜΙΚΗ ΥΠΗΡΕΣΙΑ Δ.Ε. ΚΑΜΠΟΥ
<b>Ανθρώπινο Δυναμικό Διεύθυνσης Τεχνικών Υπηρεσιών</b>		
Πλήθος	Επίπεδο Εκπαίδευσης (ΠΕ, ΤΕ, ΔΕ, ΥΕ) Κλάδος & Ειδικότητα	Σχέση Εργασίας( Οργανικές θέσεις μόνιμου προσωπικού, Προσωποπαγείς θέσεις μόνιμου προσωπικού, Ειδικές Θέσεις, ΙΔΑΧ, ΙΔΟΧ)
16	ΠΕ ΜΗΧΑΝΙΚΩΝ	(ΜΟΝΙΜΟ ΠΡΟΣΩΠΙΚΟ) Δ/ΝΣΗ ΕΡΓΩΝ ΚΑΙ ΜΕΛΕΤΩΝ
7	ΤΕ ΤΕΧΝΟΛΟΓΟΙ ΜΗΧΑΝΙΚΟΙ	(ΜΟΝΙΜΟ ΠΡΟΣΩΠΙΚΟ) Δ/ΝΣΗ ΕΡΓΩΝ ΚΑΙ ΜΕΛΕΤΩΝ
9	ΔΕ ΕΡΓΟΔΗΓΟΙ-ΣΧΕΔΙΑΣΤΕΣ	(ΜΟΝΙΜΟ ΠΡΟΣΩΠΙΚΟ) Δ/ΝΣΗ ΕΡΓΩΝ ΚΑΙ ΜΕΛΕΤΩΝ
10	ΥΕ ΕΡΓΑΤΕΣ	(ΜΟΝΙΜΟ ΠΡΟΣΩΠΙΚΟ) Δ/ΝΣΗ ΕΡΓΩΝ ΚΑΙ ΜΕΛΕΤΩΝ
<b>ΣΥΝΟΛΑ</b>		
Πλήθος	Επίπεδο Εκπαίδευσης (ΠΕ, ΤΕ, ΔΕ, ΥΕ) Κλάδος & Ειδικότητα	Σχέση Εργασίας( Οργανικές θέσεις μόνιμου προσωπικού, Προσωποπαγείς θέσεις μόνιμου προσωπικού, Ειδικές Θέσεις, ΙΔΑΧ, ΙΔΟΧ)
<b>ΔΗΜΟΣ ΚΑΡΔΙΤΣΑΣ (ΜΟΝΙΜΟΙ ΥΠΑΛΛΗΛΟΙ)</b>		
80		ΠΕ
51		ΤΕ
106		ΔΕ
76		ΥΕ
<b>ΔΗΜΟΣ ΚΑΡΔΙΤΣΑΣ (ΙΔΑΧ ΑΟΡΙΣΤΟΥ ΧΡΟΝΟΥ)</b>		
15		ΠΕ
8		ΤΕ
89		ΔΕ
137		ΥΕ



ΚΑΤΑΓΡΑΦΗ ΣΥΣΤΗΜΑΤΩΝ			
Πρότυπα - Συστήματα - Εργαλεία	ΝΑΙ/ΟΧΙ	Σχόλιο - Παρατηρήσεις	
Διαχειριστική Επάρκεια	ΝΑΙ		
Κοινό Πλαίσιο Αξιολόγησης	ΟΧΙ		
ISO 9001/2008	ΟΧΙ		
Επιμορφώσεις - Κατάρτιση	ΝΑΙ	Πρόκειται κυρίως για εξωτερικές εκπαιδευτικές δραστηριότητες, όπου διοργανώνουν είτε οι κεντρικές κυβερνητικές υπηρεσίες είτε ιδιωτικοί εκπαιδευτικοί οργανισμοί.	
Σύστημα Διαχείρισης Επιχειρησιακών Πόρων	ΟΧΙ		
Σύστημα Διαχείρισης Γνώσης	ΟΧΙ		
Σύστημα Προγραμματισμού & Παρακολούθησης Έργων	ΝΑΙ	Λογισμικό παρακολούθησης τεχνικών έργων	
Σύστημα Διαχείρισης Ανθρώπινου Δυναμικού	ΟΧΙ		
ΗΛΕΚΤΡΟΝΙΚΗ ΔΙΑΚΥΒΕΡΝΗΣΗ			
	ΝΑΙ/ΟΧΙ	Σχόλιο - Παρατηρήσεις	
Διαδικτυακή Πύλη	ΝΑΙ	url: <a href="http://www.karditsa-city.gr">http://www.karditsa-city.gr</a>	e-- :municipality@karditsa-city.gr
Ηλεκτρονική Εξυπηρέτηση του Πολίτη	ΟΧΙ		
Διαβούλευση	ΟΧΙ		
Τοπικό δίκτυο (lan)	ΝΑΙ	Εσωτερικό Δίκτυο (Ethernet) με πάνω από 80 υπολογιστές	
Ασύρματο δίκτυο (w-lan)	ΝΑΙ	Ασύρματη διασύνδεση στο εσωτερικό δίκτυο των Υπηρεσιών που στεγάζονται στο Αμαξοστάσιο του Δήμου (Δ/νση Περιβάλλοντος και Αμαξοστασίου) Ασύρματη διασύνδεση στο εσωτερικό δίκτυο του Δ/Δ Καρδίτσομαγούλας	
Αριθμός webservers	ΟΧΙ		
Web servers/ Γραμμή επικοινωνία (εύρος ζώνης)	ΝΑΙ	Ευρυζωνική σύνδεση με το Δίκτυο Δημόσιας Διοίκησης SYZEFXIS 4 MBps Επικουρική ευρυζωνική σύνδεση στο διαδίκτυο με ADSL 24MBps μέσω Forthnet	

ΗΛΕΚΤΡΟΝΙΚΗ ΕΞΥΠΗΡΕΤΗΣΗ ΤΟΥ ΠΟΛΙΤΗ			
A/A	Επίπεδο Ηλεκτρονικών Υπηρεσιών	Περιγραφή	
1.	Ηλεκτρονική πληροφόρηση για τις παρεχόμενες υπηρεσίες	Στην ιστοσελίδα του δήμου, παρέχεται πληροφόρηση σχετικά τόσο με τις παρεχόμενες υπηρεσίες, όσο και για τα δικαιολογητικά που απαιτούνται για την υλοποίηση της καθεμίας από αυτές.	
2.	Λήψη (μεταφόρτωση – downloading) εντύπων	Υπάρχει τυποποιημένα έντυπα, τα οποία οι πολίτες μπορούν να μεταφορτώσουν στον υπολογιστή τους, να τα συμπληρώσουν και να τα χρησιμοποιήσουν στις συναλλαγές με τον Δήμο Καρδίτσας	
3.	Επεξεργασία εντύπων, συμπεριλαμβανομένης και της ταυτοποίησης	Δεν παρέχεται τέτοια δυνατότητα από τον Δήμο Καρδίτσας	
4.	Διεκπεραίωση αιτημάτων, ολοκλήρωση συναλλαγών και πληρωμή	Παρέχεται τέτοια δυνατότητα από τον Δήμο Καρδίτσας	
5.	Προληπτική, στοχευμένη παροχή	Δεν παρέχεται τέτοια δυνατότητα από τον Δήμο Καρδίτσας	

υπηρεσιών
<i>Επίπεδο Ηλεκτρονικών Υπηρεσιών ορίζονται τα 5 στάδια υλοποίησης: Στάδιο 1 - Πληροφόρηση, Στάδιο 2 - Αλληλεπίδραση, Στάδιο 3 Αμφίδρομη αλληλεπίδραση, Στάδιο 4 Συναλλαγή, Στάδιο 5 Προσωποποίηση.</i>

ΚΤΙΡΙΑΚΗ ΥΠΟΔΟΜΗ					
Όνομασία Κτιρίου	Επιφάνεια (τ.μ.)	Κτίσματα Ιστορικής / Αρχιτεκτονικής αξίας	Δυναμικότητα κτιρίου	Αριθμός Εργαζομένων	Προσβασιμότητα σε ΑΜΕΑ
Δημοτικό Κατάστημα Απιδιάς	247,5				
Δημοτικό Κατάστημα Δαφνοσπηλιάς	85,8				
Δημοτικό Κατάστημα Ζαϊμίου	364,2				
Δημοτικό Κατάστημα Καλλιφωνίου	335,4				
Αγροτικό Ιατρείο Καλλιφωνίου	83				
Αποθήκες .Ε.Α.Σ.Κ. Τ.Κ. Καλλιφωνίου	765,5				
Δημοτικό Κατάστημα Μολόχας	87,43				
Δημοτικό Κατάστημα Παληουρίου	71,14				
Δημαρχείο ΤΚ. Σταυρού	577,7				
Κοινοτικό κατάστημα Τ.Κ. Σταυρού	68,71				
Κοινοτικό κατάστημα Τ.Κ. Αγίου Θεοδώρου	67,83				
Κοινοτικό κατάστημα Τ.Κ. Μακρυχωρίου	97,94				
Κοινοτικό κατάστημα Τ.Κ. Μυρίνης	110,93				
Κοινοτικό κατάστημα Τ.Κ. Προδρόμου	560				
Κοινοτικό κατάστημα Τ.Κ. Πτελοπούλας	52,33				
Κοινοτικό κατάστημα Τ.Κ. Μέλισσας	30				
Αγροτικό Ιατρείο Τ.Κ Μακρυχωρίου	82,6				
Αγροτικό Ιατρείο Τ.Κ. Μέλισσας	75,99				
Αγροτικό Ιατρείο Τ.Κ. Προδρόμου	72,24				
Κτήριο Πολλαπλών Χρήσεων- ΚΑΠΗ Τ.Κ. Μακρυχωρίου	272				
Οστεοφυλάκιο Τ.Κ. Αγίου Θεοδώρου	50				

## ΕΠΙΧΕΙΡΗΣΙΑΚΟ ΣΧΕΔΙΟ ΔΗΜΟΥ ΚΑΡΔΙΤΣΑΣ 2011-2014

Οστεοφυλάκιο Τ.Κ. Μακρυχωρίου	50				
Οστεοφυλάκιο Τ.Κ. Σταυρού	72				
Οστεοφυλάκιο Τ.Κ. Μυρίνης	50				
Οστεοφυλάκιο Τ.Κ. Προδρόμου	62,4				
Οστεοφυλάκιο Τ.Κ. Πτελοπούλας	24				
Οστεοφυλάκιο Τ.Κ. Μέλισσας	16				
Δημαρχείο –Τ.Κ. Καλλιθήρου	274				
Αποδυτήρια Γηπέδου Τ.Κ. Καλλιθήρου	50				
Κτηριακές εγκαταστάσεις υπαίθριου θεάτρου Τ.Κ. Καλλιθήρου	200				
Αναψυκτήριο Πάρκου Κυκλοφοριακής Αγωγής Τ.Κ. Καλλιθήρου	25				
Κοινοτικό Γραφείο Τ.Κ. Αμπελικού	50				
Κτήριο Παλαιού Δημοτικού Σχολείου	404,87				
Ξύλινα Αποδυτήρια Γηπέδου Τ.Κ. Αμπελικού	50				
Κοινοτικό Γραφείο Τ.Κ. Ραχούλας 180					
Ιστορικό Μουσείο Χαρίλαου Φλωράκη Παλαιοζογλώπι Τ.Κ. Ραχούλας	100				
Ξύλινη κινητή καντίνα Τ.Κ. Ραχούλας	30				
Τουριστικό Περίπτερο Τ.Κ. Ραχούλας	15				
Ξύλινο Αναψυκτήριο στον οικισμό Ιταμο Ραχούλας	25				
¼ Παλαιάς Κειμένη στη Ραχούλα	25				
Μουσείο Χλωρίδας και Πανίδας (Πρώην Δημοτικό Σχολείο Τ.Κ. Καστανιάς)	670				
Κοινοτικό Γραφείο Τ.Κ. Καστανιάς	50				
Ιατρείο Τ.Κ. Καστανιάς	50				

## ΕΠΙΧΕΙΡΗΣΙΑΚΟ ΣΧΕΔΙΟ ΔΗΜΟΥ ΚΑΡΔΙΤΣΑΣ 2011-2014

Δημοτικό Κτήριο Αναψυκτήριο Τ.Κ Καστανιάς	92,14				
Δημοτικό Κατάστημα (περίπτερο) Θέση Αηλίας Τ.Κ Καστανιάς	5				
Κοινοτικό Γραφείο Τ.Κ. Καροπλεσίου	30				
Αίθουσα πολλαπλών χρήσεων Ανθηρού ΤΚ Καροπλεσίου	50				
Πρώην Αστυνομικός Σταθμός ΤΚ Καροπλεσίου	60				
Δημοτικός Ξενώνας Αμαράντου (Ημιτελής)	600				
Ξενώνας Αμάραντου (Πρώην δημοτικό Σχολείου ΤΚ Αμάραντου)	227				
Οστεοφυλάκιο ΤΚ Αμάραντου	60				
Πνευματικό Κέντρο ΤΚ Καταφυγίου (Ημιτελες)	245				
Κοινοτικό Γραφείο Τ.Κ. Νεράιδας	40				
Οστεοφυλάκιο ΤΚ Νεράιδας	30				
Ιατρείο –Πνευματικό Κέντρο ΤΚ Νεράιδας	90				
Πνευματικό Κέντρο ΤΚ Σαραντάπορου	60				
Οστεοφυλάκιο ΤΚ Σαραντάπορου	30				
Δημοτικό Αναψυκτήριο ΤΚ Νεράιδας	25				
Δημοτικό Κατάστημα στη Λάρισα ΤΚ Ραχούλας	25				
4 Ξύλινα Κιόσκια	68				
3 Ξύλινα Κιόσκια	51				
Ξύλινο Περίπτερο Θέας ΤΚ Καταφυγίου	15				
Ιαματικά Λουτρά ΤΚ Αμαράντου	14,4				
Ιαματικά Λουτρά ΤΚ Αμπελικού	14,4				
Ιαματικά Λουτρά ΤΚ Ραχούλας	14,4				
Κοινοτικό Κατάστημα	197,3				

## ΕΠΙΧΕΙΡΗΣΙΑΚΟ ΣΧΕΔΙΟ ΔΗΜΟΥ ΚΑΡΔΙΤΣΑΣ 2011-2014

Δ.Ε Μητρόπολης					
ΚΕΠ –Τεχνική Υπηρεσία-Αποθήκες Δ.Ε Μητρόπολης	160				
Αγροτικό Ιατρείο ΤΚ Μητρόπολης	85				
Κτίριο προγράμματος «Βοήθεια στο σπίτι»- Αποθήκες ΤΚ Μητρόπολης	200				
Μεταλλικό Κτίριο στην πίστα Motocross ΤΚ Μητρόπολης	30				
Παλαιά Σφαγεία ΤΚ Μητρόπολης	140				
Κοινοτικό Κατάστημα- Αγροτικό Ιατρείο ΤΚ Αγίου Γεωργίου	90,48				
Κοινοτικό Κατάστημα- ΤΚ Ξυνονερίου	155,47				
Πολιτιστικός Σύλλογος ΤΚ Ξυνονερίου	68				
Κοινοτικό Κατάστημα- ΤΚ Κρύας Βρύσης	76,5				
Κοινοτικό Κατάστημα- ΤΚ Γεωργικού	52,3				
Κοινοτικό Κατάστημα- ΤΚ Φράγκου	56,1				
Κοινοτικό Κατάστημα- ΤΚ Πορτίτσας	35				
Διώροφη Οικοδομή στη Θέση Καρδισσομάγουλας	240				
Θερινό Σινεμά					
Αποθήκη επί οικοπέδου στη θέση Ξηράυλακα	35,20				
Δημοτική Λαχαναγορά Καρδίτσας					
Κατάστημα Δημοτικής Αγοράς Δ.Κ. Καρδίτσας Κ9- Ισόγειο	31& Πατάρι				
Κατάστημα Δημοτικής Αγοράς Δ.Κ. Καρδίτσας Κ10- Ισόγειο	33& Πατάρι				
Κατάστημα Δημοτικής Αγοράς Δ.Κ. Καρδίτσας Κ11- Ισόγειο	33 & Πατάρι				
Κατάστημα Δημοτικής Αγοράς Δ.Κ. Καρδίτσας Κ12- Ισόγειο	33 & Πατάρι				
Κατάστημα Δημοτικής Αγοράς Δ.Κ. Καρδίτσας	67 & Πατάρι				

## ΕΠΙΧΕΙΡΗΣΙΑΚΟ ΣΧΕΔΙΟ ΔΗΜΟΥ ΚΑΡΔΙΤΣΑΣ 2011-2014

Κ13- Ισόγειο					
Κατάστημα Δημοτικής Αγοράς Δ.Κ. Καρδίτσας Κ14- Ισόγειο	33 & Πατάρι				
Κατάστημα Δημοτικής Αγοράς Δ.Κ. Καρδίτσας Κ15- Ισόγειο	33 & Πατάρι				
Κατάστημα Δημοτικής Αγοράς Δ.Κ. Καρδίτσας Κ16- Ισόγειο	31 & Πατάρι				
Κατάστημα Δημοτικής Αγοράς Δ.Κ. Καρδίτσας Κ17- Ισόγειο	33 & Πατάρι				
Κατάστημα Δημοτικής Αγοράς Δ.Κ. Καρδίτσας Κ18- Ισόγειο	33 & Πατάρι				
Κατάστημα Δημοτικής Αγοράς Δ.Κ. Καρδίτσας Κ1- Ισόγειο	132 & Πατάρι				
Κατάστημα Δημοτικής Αγοράς Δ.Κ. Καρδίτσας Κ19 Ισόγειο	33 & Πατάρι				
Κατάστημα Δημοτικής Αγοράς Δ.Κ. Καρδίτσας Κ20 Ισόγειο	55 & Πατάρι				
Κατάστημα Δημοτικής Αγοράς Κ21 Ισόγειο	55 & Πατάρι				
Κατάστημα Δημοτικής Αγοράς Δ.Κ. Καρδίτσας Κ22 Ισόγειο	33 & Πατάρι				
Κατάστημα Δημοτικής Αγοράς Δ.Κ. Καρδίτσας Κ23 Ισόγειο	33 & Πατάρι				
Κατάστημα Δημοτικής Αγοράς Δ.Κ. Καρδίτσας Κ24 Ισόγειο	134 & Πατάρι				
Κατάστημα Δημοτικής Αγοράς Δ.Κ. Καρδίτσας Κ25 Ισόγειο	39				
Κατάστημα Δημοτικής Αγοράς Δ.Κ. Καρδίτσας Κ26 Ισόγειο	38				
Κατάστημα Δημοτικής Αγοράς Δ.Κ. Καρδίτσας Κ27 Ισόγειο	33 & Πατάρι				
Κατάστημα Δημοτικής Αγοράς Δ.Κ. Καρδίτσας Κ28 Ισόγειο	33				
Κατάστημα Δημοτικής Αγοράς Δ.Κ. Καρδίτσας Κ2 Ισόγειο	33 & Πατάρι				
Κατάστημα Δημοτικής Αγοράς Δ.Κ. Καρδίτσας	18				

## ΕΠΙΧΕΙΡΗΣΙΑΚΟ ΣΧΕΔΙΟ ΔΗΜΟΥ ΚΑΡΔΙΤΣΑΣ 2011-2014

Κ29 Ισόγειο					
Κατάστημα Δημοτικής Αγοράς Δ.Κ. Καρδίτσας Κ30 Ισόγειο	10				
Κατάστημα Δημοτικής Αγοράς Δ.Κ. Καρδίτσας Κ31 Ισόγειο	10				
Κατάστημα Δημοτικής Αγοράς Δ.Κ. Καρδίτσας Κ32 Ισόγειο	16				
Κατάστημα Δημοτικής Αγοράς Δ.Κ. Καρδίτσας Κ33 Ισόγειο	16				
Κατάστημα Δημοτικής Αγοράς Δ.Κ. Καρδίτσας Κ33-34-35-36 Ισόγειο	20				
Κατάστημα Δημοτικής Αγοράς Δ.Κ. Καρδίτσας Κ3 Ισόγειο	33 & Πατάρι				
Σφαγεία στην Περιοχή Καμινάδες Δ.Κ Καρδίτσας					
Παλαιά Σφαγεία Δ.Κ. Καρδίτσας					
Βιβλιοθήκη Αγ. Νικολάου Δ.Κ. Καρδίτσας					
Δημαρχείο Βιβλιοθήκης Κινηματοθέατρο Κτίριο Α΄ Ορ. Δ.Κ. Καρδίτσας					
Λαογραφικό Μουσείο	100				
Δημοτική Πινακοθήκη (ζόροφο) Δ.Κ. Καρδίτσας					
Παυσίλυπο – Αναψυκτήριο Δ.Κ. Καρδίτσας					
Παιδική Βιβλιοθήκη Παυσίλυπου Δ.Κ. Καρδίτσας					
Παιδική Βιβλιοθήκη στη θέση Λάκα Μαντζιάρα Δ.Κ. Καρδίτσας					
Παιδική Βιβλιοθήκη στη θέση Στρατόπεδο Δ.Κ. Καρδίτσας					
Παλαιό Ηλεκτρικό Εργοστάσιο Δ.Κ. Καρδίτσας	120				
Αμαξοστάσιο Εκτός	1200				

## ΕΠΙΧΕΙΡΗΣΙΑΚΟ ΣΧΕΔΙΟ ΔΗΜΟΥ ΚΑΡΔΙΤΣΑΣ 2011-2014

Σχεδίου Δ.Κ. Καρδίτσας					
Λαχαναγορά-Ζωαγορά Δ.Κ. Καρδίτσας					
Κατάστημα Δημοτικής Αγοράς Δ.Κ. Καρδίτσας Κ5 Ισόγειο	55 & Πατάρι				
Κατάστημα Δημοτικής Αγοράς Δ.Κ. Καρδίτσας Κ6 Ισόγειο	33 & Πατάρι				
Κατάστημα Δημοτικής Αγοράς Δ.Κ. Καρδίτσας Κ7 Ισόγειο	33 & Πατάρι				
Κατάστημα Δημοτικής Αγοράς Δ.Κ. Καρδίτσας Κ85 Ισόγειο	48 & Πατάρι				
Δημοτικό Κατάστημα ΤΚ Παλαιοκλησίου	211 & Α' όροφος				
Οστεοφυλάκιο ΤΚ Παλαιοκλησίου					
Αναψυκτήριο Ισόγειο ΤΚ Αγιοπηγής					
ΚΑΠΗ ΤΚ Αρτεσιανού					
Βιβλιοθήκη ΤΚ Καρδιτσομάγουλας					
Κοινοτικό Κατάστημα Διώροφο ΤΚ Ρούσου	Α' όροφος 250τμ & Β όροφος				
Κοινοτικό Κατάστημα Διώροφο ΤΚ Αγιοπηγής					
Διοικητήριο Πνευματικό Κέντρο (Κοινοτικό Κατάστημα) ΤΚ Αρτεσιανού	55				
Πνευματικό Κέντρο Διοικητηρίου ΤΚ Αρτεσιανού					
Κοινοτικό Γραφείο ΤΚ Καρδιτσομάγουλας					
Παλαιο Δημαρχείο στην Οδό Σακελαρίου ΔΚ Καρδίτσας					
Ισόγειο Κτίριο Δημαρχείου-Κινηματοθέατρο ΔΚ Καρδίτσας					
Δημαρχείο- Γραφεία Δήμου ΔΚ Καρδίτσας (2 <sup>ος</sup> και 3 <sup>ος</sup> όροφος)	600				
Κέντρο Αναψυχής Παυσίλυπου ΔΚ	1200				



## ΕΠΙΧΕΙΡΗΣΙΑΚΟ ΣΧΕΔΙΟ ΔΗΜΟΥ ΚΑΡΔΙΤΣΑΣ 2011-2014

Καρδίτσας					
2 Αποθήκες ΤΚ Καρδίτσομάγουλας	826				
Γεφυροπλάστιγγα ΤΚ Καρδίτσομάγουλας					
ΚΑΠΗ –Βιοκλιματικό Κτίριο ΔΚ Καρδίτσας					
Παιδική Βιβλιοθήκη Συνοικίας Αγίας Παρασκευής ΔΚ Καρδίτσας	50				
Παιδική Βιβλιοθήκη Συνοικίας Αγίου Γεωργίου ΔΚ Καρδίτσας	50				
Παιδική Βιβλιοθήκη Συνοικίας Σεισμόπληκτα Καμινάδων ΔΚ Καρδίτσας	45				
Παιδική Βιβλιοθήκη Συνοικίας Αγίου Νικολάου ΔΚ Καρδίτσας	60				
Παιδική Βιβλιοθήκη Συνοικίας Αγίου Φανουρίου ΔΚ Καρδίτσας	65				
Γραφείο Τοπικού Συμβουλίου ΤΚ Παλιοκλησίου	193,5				
Οστεοφυλάκιο ΔΚ Καρδίτσας	132				
Οστεοφυλάκιο ΔΚ Καρδίτσας	50				
Γραφεία Νεκροταφείου ΔΚ Καρδίτσας	42				
Θεοδωρίδειο Ίδρυμα- Κέντρο Ορίζοντες ΔΚ Καρδίτσας	217,32				
Κυλικείο Λεωφόρος Δημοκρατίας Τέρμα ΔΚ Καρδίτσας	63,44				
Αποθήκη Λεωφόρος Δημοκρατίας Τέρμα ΔΚ Καρδίτσας	46,42				
Μουσείο Ύδρευσης Δ ΔΚ Καρδίτσας	470				
Προσωρινή Αποθήκη Ιστορικού Λαογραφικού Μουσείου-Αποθήκες Ε.Γ.Σ. ΤΚ					

## ΕΠΙΧΕΙΡΗΣΙΑΚΟ ΣΧΕΔΙΟ ΔΗΜΟΥ ΚΑΡΔΙΤΣΑΣ 2011-2014

Καρδιοσομάγουλας470					
Κατάστημα Κ5 (Βαλταδώρου) ΔΚ Καρδίτσας	80,8				
Κατάστημα Κ4 (Βαλταδώρου) ΔΚ Καρδίτσας	78,9				
Κατάστημα Κ3 (Βαλταδώρου) ΔΚ Καρδίτσας	104,8				
Διαμέρισμα Δ1 4 <sup>ου</sup> ορόφου (Βαλταδώρου) ΔΚ Καρδίτσας	68,10				
Διαμέρισμα Δ2 4 <sup>ου</sup> ορόφου (Βαλταδώρου) ΔΚ Καρδίτσας	85,6				
Διαμέρισμα Δ3 4 <sup>ου</sup> ορόφου (Βαλταδώρου) ΔΚ Καρδίτσας	76,9				
<b>ΤΕΧΝΙΚΟΣ ΕΞΟΠΛΙΣΜΟΣ</b>					
Πλήθος	Είδος				
259	τηλεφωνικές συσκευές				
31	πολυμηχάνημα-αντιγραφικά (ΦΑΞ)				
170	σταθμούς εργασίας (Η/Υ και οθόνη				
14	laptop				
14	εξυπηρετητές (servers)				
32	Φωτοαντιγραφικά				
105	εκτυπωτές διαφόρων ειδών				
12	ηλεκτρονική γραφομηχανή				
4	συσκευές σάρωσης (scanners)				
29	μεγαφωνικές-μικροφωνικές εγκαταστάσεις				
2	κλισίμετρο				
2	Χωροβάτης				
1	Αποστειρωτικής ιατρικών οργάνων Μηχ. TAU STEM2000				
2	GPS				
4	συσκευή προβολής (προτζέκτορας)				
2	γεωδαιτικός σταθμός				
<b>ΟΧΗΜΑΤΑ ΚΑΙ ΛΟΙΠΟΣ ΕΞΟΠΛΙΣΜΟΣ</b>					
2	Γερανοί				
9	εκσκαφείς-φορτωτές				
7	τρακτεράκια χορτοκοπτικά				
36	χλοοκοπτικά				
2	Γεωργικοί ελκυστήρες (τρακτερ)				
1	Λεωφορεία μεταφοράς προσωπικού κλειστό μάρκας Fiat				
19	Αγροτικά και Επιβατικά ΙΧ,				
2	καλαθοφόρα οχήματα				
7	Διαμορφωτές γαιών				
9	φορτηγά οχήματα				

1	κλαρκ
2	βυτιοφόρα
2	υδροφόρες
3	πυροσβεστικό όχημα
30	ποδήλατα
8	Μοτοποδήλατα
7	Αλυσοπρίονα
18	Μπορντουροκόφτες- θαμνοκοπτικά
5	Καρότσια οδοκαθαριστών
5	Αντλητικά μηχανήματα
3	Αλατιέρες χιονιού
1	Λεωφορείο

Αναφορικά με τη δημοτική περιουσία προς αξιοποίηση, χρησιμοποιήθηκαν αμιγώς τα δεδομένα της απογραφής δημοτικής περιουσίας, καθώς αποτελούν τα πλέον πρόσφατα και επισήμως εγκεκριμένα στοιχεία για την περιουσία του νέου δήμου. Τονίζουμε ότι σκοπός παρόντος πεδίου είναι στον πίνακα που ακολουθεί να γίνει μία συνοπτική καταγραφή των μεγεθών της αναξιοποίητης δημοτικής περιουσίας και για τον λόγο αυτό σε μεθοδολογικό επίπεδο συμπληρώθηκαν μόνο τα όσα περιουσιακά στοιχεία, φαίνονται ως μη αξιοποιημένα, στην απογραφή δημοτικής περιουσίας. Δεν περιλαμβάνονται στο εύρος του Ε.Π., η διερεύνηση των τρόπων αξιοποίησης των περιουσιακών δημοτικών στοιχείων, η οποία αποτελεί ευρύτερη και εξειδικευμένη εργασία που περιλαμβάνει αλλαγές χρήσης γης και κτιρίων (μετεγκαταστάσεις υπηρεσιών, σχολικών μονάδων, αποθηκών), προτάσεις για οικοδόμηση, πώληση, ενοικίαση ή εκμίσθωση οικοπέδων, γηπέδων και αγροτικών εκτάσεων που ανήκουν στο δήμο, καθώς και αποτίμηση αξίας περιουσιακών στοιχείων και εκτίμηση μελλοντικών τάσεων της αγοράς ακινήτων.

ΕΝΤΥΠΟ ΕΠ_06: ΔΗΜΟΤΙΚΗ ΠΕΡΙΟΥΣΙΑ ΤΟΥ ΔΗΜΟΥ ΠΡΟΣ ΑΞΙΟΠΟΙΗΣΗ						
ΑΚΙΝΗΤΑ						
A/A	Οδός	Περιοχή	Επιφάνεια (τ.μ.)	Κατάσταση	Κτίσματα Ιστορικής / Αρχιτεκτονικής αξίας	Περιγραφή
		Τ.Κ. Καλλιθήρου	200			Κτηριακές εγκαταστάσεις υπαίθριου θεάτρου
		Τ.Κ. Καλλιθήρου	25			Αναψυκτήριο Πάρκου Κυκλοφοριακής Αγωγής
		TK Αμπελικού	404,87			Κτήριο Παλαιού Δημοτικού Σχολείου
		Τ.Κ. Ραχούλας	30			Ξύλινη κινητή καντίνα
		Τ.Κ. Ραχούλας	15			Τουριστικό Περίπτερο
		Τ.Κ. Ραχούλας	25			Ξύλινο Αναψυκτήριο στον οικισμό Ιταμο Ραχούλας
		Τ.Κ. Καστανιάς	670			Μουσείο Χλωρίδας και Πανίδας (Πρώην Δημοτικό Σχολείο)
		Τ.Κ Καστανιάς	92,14			Δημοτικό Κτήριο Αναψυκτήριο
		Τ.Κ Καστανιάς	5			Δημοτικό Κατάστημα (περίπτερο) Θέση Αηλίας
		TK Καροπλεσίου	50			Αίθουσα πολλαπλών χρήσεων Ανθηρού
		TK Καροπλεσίου	60			Πρώην Αστυνομικός Σταθμός
		TK Αμαράντου	600			Δημοτικός Ξενώνας Αμαράντου (Ημιτελής)
		TK Καταφυγίου	245			Πνευματικό Κέντρο TK Καταφυγίου (Ημιτελής)
		TK Νεράιδας	25			Δημοτικό Αναψυκτήριο
		Λάρισα	25			Δημοτικό Κατάστημα στη Λάρισα
		TK Μητρόπολης	30			Μεταλλικό Κτίριο στην πίστα Motocross TK Μητρόπολης
		TK Μητρόπολης	140			Παλαιά Σφαγεία TK Μητρόπολης
		TK Καρδιτσομάγουλας	240			Διώροφη Οικοδομή στη Θέση Καρδιτσομάγουλα
		Δ.Κ. Καρδίτσας				Θερινό Σινεμά Δ.Ε. Καρδίτσας
		Δ.Κ. Καρδίτσας	35,2			Αποθήκη επί οικοπέδου στη θέση Ξηράυλακα ΔΕ Καρδίτσας

		Δ.Κ. Καρδίτσας			Δημοτική Λαχαναγορά Καρδίτσας
		Δ.Κ. Καρδίτσας	31 & Πατάρι		Κατάστημα Δημοτικής Αγοράς Δ.Κ. Καρδίτσας Κ9-Ισόγειο
		Δ.Κ. Καρδίτσας	33 & Πατάρι		Κατάστημα Δημοτικής Αγοράς Δ.Κ. Καρδίτσας Κ10-Ισόγειο
		Δ.Κ. Καρδίτσας	33 & Πατάρι		Κατάστημα Δημοτικής Αγοράς Δ.Κ. Καρδίτσας Κ11-Ισόγειο
		Δ.Κ. Καρδίτσας	33 & Πατάρι		Κατάστημα Δημοτικής Αγοράς Δ.Κ. Καρδίτσας Κ12-Ισόγειο
		Δ.Κ. Καρδίτσας	67 & Πατάρι		Κατάστημα Δημοτικής Αγοράς Δ.Κ. Καρδίτσας Κ13-Ισόγειο
		Δ.Κ. Καρδίτσας	33 & Πατάρι		Κατάστημα Δημοτικής Αγοράς Δ.Κ. Καρδίτσας Κ14-Ισόγειο
		Δ.Κ. Καρδίτσας	33 & Πατάρι		Κατάστημα Δημοτικής Αγοράς Δ.Κ. Καρδίτσας Κ15-Ισόγειο
		Δ.Κ. Καρδίτσας	31 & Πατάρι		Κατάστημα Δημοτικής Αγοράς Δ.Κ. Καρδίτσας Κ16-Ισόγειο
		Δ.Κ. Καρδίτσας	33 & Πατάρι		Κατάστημα Δημοτικής Αγοράς Δ.Κ. Καρδίτσας Κ17-Ισόγειο
		Δ.Κ. Καρδίτσας	33 & Πατάρι		Κατάστημα Δημοτικής Αγοράς Δ.Κ. Καρδίτσας Κ18-Ισόγειο
		Δ.Κ. Καρδίτσας	132 & Πατάρι		Κατάστημα Δημοτικής Αγοράς Δ.Κ. Καρδίτσας Κ1-Ισόγειο
		Δ.Κ. Καρδίτσας	33 & Πατάρι		Κατάστημα Δημοτικής Αγοράς Δ.Κ. Καρδίτσας Κ19-Ισόγειο
		Δ.Κ. Καρδίτσας	55 & Πατάρι		Κατάστημα Δημοτικής Αγοράς Δ.Κ. Καρδίτσας Κ20-Ισόγειο
		Δ.Κ. Καρδίτσας	55 & Πατάρι		Κατάστημα Δημοτικής Αγοράς Κ21-Ισόγειο
		Δ.Κ. Καρδίτσας	33 & Πατάρι		Κατάστημα Δημοτικής Αγοράς Δ.Κ. Καρδίτσας Κ22-Ισόγειο
		Δ.Κ. Καρδίτσας	33 & Πατάρι		Κατάστημα Δημοτικής Αγοράς Δ.Κ. Καρδίτσας Κ23-Ισόγειο

					Ισόγειο
	Δ.Κ. Καρδίτσας	134 & Πατάρι			Κατάστημα Δημοτικής Αγοράς Δ.Κ. Καρδίτσας Κ24 Ισόγειο
	Δ.Κ. Καρδίτσας	39			Κατάστημα Δημοτικής Αγοράς Δ.Κ. Καρδίτσας Κ25 Ισόγειο
	Δ.Κ. Καρδίτσας	38			Κατάστημα Δημοτικής Αγοράς Δ.Κ. Καρδίτσας Κ26 Ισόγειο
	Δ.Κ. Καρδίτσας	33 & Πατάρι			Κατάστημα Δημοτικής Αγοράς Δ.Κ. Καρδίτσας Κ27 Ισόγειο
	Δ.Κ. Καρδίτσας	33			Κατάστημα Δημοτικής Αγοράς Δ.Κ. Καρδίτσας Κ28 Ισόγειο
	Δ.Κ. Καρδίτσας	33 & Πατάρι			Κατάστημα Δημοτικής Αγοράς Δ.Κ. Καρδίτσας Κ2 Ισόγειο
	Δ.Κ. Καρδίτσας	18			Κατάστημα Δημοτικής Αγοράς Δ.Κ. Καρδίτσας Κ29 Ισόγειο
	Δ.Κ. Καρδίτσας	10			Κατάστημα Δημοτικής Αγοράς Δ.Κ. Καρδίτσας Κ30 Ισόγειο
	Δ.Κ. Καρδίτσας	10			Κατάστημα Δημοτικής Αγοράς Δ.Κ. Καρδίτσας Κ31 Ισόγειο
	Δ.Κ. Καρδίτσας	16			Κατάστημα Δημοτικής Αγοράς Δ.Κ. Καρδίτσας Κ32 Ισόγειο
	Δ.Κ. Καρδίτσας	16			Κατάστημα Δημοτικής Αγοράς Δ.Κ. Καρδίτσας Κ33 Ισόγειο
	Δ.Κ. Καρδίτσας	20			Κατάστημα Δημοτικής Αγοράς Δ.Κ. Καρδίτσας Κ33-34- 35-36 Ισόγειο
	Δ.Κ. Καρδίτσας	33 & Πατάρι			Κατάστημα Δημοτικής Αγοράς Δ.Κ. Καρδίτσας Κ3 Ισόγειο
	Δ.Κ. Καρδίτσας	120			Παλιό Ηλεκτρικό Εργοστάσιο
	Δ.Κ. Καρδίτσας				Λαχαναγορά- Ζωαγορά Δ.Κ. Καρδίτσας
	Δ.Κ. Καρδίτσας	55 & Πατάρι			Κατάστημα Δημοτικής Αγοράς Δ.Κ. Καρδίτσας Κ5

					Ισόγειο
		Δ.Κ. Καρδίτσας	33 & Πατάρι		Κατάστημα Δημοτικής Αγοράς Δ.Κ. Καρδίτσας Κ6 Ισόγειο
		Δ.Κ. Καρδίτσας	33 & Πατάρι		Κατάστημα Δημοτικής Αγοράς Δ.Κ. Καρδίτσας Κ7 Ισόγειο
		Δ.Κ. Καρδίτσας	48 & Πατάρι		Κατάστημα Δημοτικής Αγοράς Δ.Κ. Καρδίτσας Κ85 Ισόγειο
		ΤΚ Αγιοπηγής			Αναψυκτήριο Ισόγειο
		Δ.Κ. Καρδίτσας	1200		Κέντρο Αναψυχής Παυσίλυπου ΔΚ Καρδίτσας
		ΤΚ Καρδιτσομάγουλας	826		2 Αποθήκες ΤΚ Καρδιτσομάγουλας
		ΤΚ Καρδιτσομάγουλας			Γεφυροπλάστιγγα ΤΚ Καρδιτσομάγουλας
Βαλταδώρου	Δ.Κ. Καρδίτσας	80,8			Κατάστημα Κ5 (Βαλταδώρου) ΔΚ Καρδίτσας
Βαλταδώρου	Δ.Κ. Καρδίτσας	78,9			Κατάστημα Κ4 (Βαλταδώρου) ΔΚ Καρδίτσας
Βαλταδώρου	Δ.Κ. Καρδίτσας	104,8			Κατάστημα Κ3 (Βαλταδώρου) ΔΚ Καρδίτσας
Βαλταδώρου	Δ.Κ. Καρδίτσας	68,10			Διαμέρισμα Δ1 4 <sup>ου</sup> ορόφου (Βαλταδώρου) ΔΚ Καρδίτσας
Βαλταδώρου	Δ.Κ. Καρδίτσας	85,6			Διαμέρισμα Δ2 4 <sup>ου</sup> ορόφου (Βαλταδώρου) ΔΚ Καρδίτσας
Βαλταδώρου	Δ.Κ. Καρδίτσας	76,9			Διαμέρισμα Δ3 4 <sup>ου</sup> ορόφου (Βαλταδώρου) ΔΚ Καρδίτσας

<b>ΕΝΤΥΠΟ ΕΠ_07: ΑΠΟΛΟΓΙΣΤΙΚΑ ΟΙΚΟΝΟΜΙΚΑ ΣΤΟΙΧΕΙΑ ΤΟΥ ΔΗΜΟΥ</b>		
<b>ΕΣΟΔΑ€</b>		
<b>0</b>	<b>ΤΑΚΤΙΚΑ ΕΣΟΔΑ</b>	<b>2010</b>
01	ΠΡΟΣΟΔΟΙ ΑΠΟ ΤΗΝ ΑΚΙΝΗΤΗ ΠΕΡΙΟΥΣΙΑ	872.464,35
02	ΠΡΟΣΟΔΟΙ ΑΠΟ ΤΗΝ ΚΙΝΗΤΗ ΠΕΡΙΟΥΣΙΑ	28.668,40
03	ΕΣΟΔΑ ΑΠΟ ΑΝΤΑΠΟΔΟΤΙΚΑ ΤΕΛΗ ΚΑΙ ΔΙΚΑΙΩΜΑΤΑ	2.727.680,71
04	ΕΣΟΔΑ ΑΠΟ ΛΟΙΠΑ ΤΕΛΗ, ΔΙΚΑΙΩΜΑΤΑ ΚΑΙ ΠΑΡΟΧΗ ΥΠΗΡΕΣΙΩΝ	928.946,58
05	ΦΟΡΟΙ ΚΑΙ ΕΙΣΦΟΡΕΣ	816.826,28
06	ΕΣΟΔΑ ΑΠΟ ΕΠΙΧΟΡΗΓΗΣΕΙΣ ΓΙΑ ΛΕΙΤΟΥΡΓΙΚΕΣ ΔΑΠΑΝΕΣ	12.668.490,25
07	ΛΟΙΠΑ ΤΑΚΤΙΚΑ ΕΣΟΔΑ	113.832,58
	<b>ΓΕΝΙΚΟ ΣΥΝΟΛΟ ΤΑΚΤΙΚΩΝ ΕΣΟΔΩΝ</b>	<b>18.156.909,15</b>
<b>1</b>	<b>ΕΚΤΑΚΤΑ ΕΣΟΔΑ</b>	<b>2010</b>
11	ΕΣΟΔΑ ΑΠΟ ΕΚΠΟΙΗΣΗ ΚΙΝΗΤΗΣ ΚΑΙ ΑΚΙΝΗΤΗΣ ΠΕΡΙΟΥΣΙΑΣ	124.175,85
12	ΕΠΙΧΟΡΗΓΗΣΕΙΣ ΓΙΑ ΚΑΛΥΨΗ ΛΕΙΤΟΥΡΓΙΚΩΝ ΔΑΠΑΝΩΝ	1.191.436,27
13	ΕΠΙΧΟΡΗΓΗΣΕΙΣ ΓΙΑ ΕΠΕΝΔΥΤΙΚΕΣ ΔΑΠΑΝΕΣ	3.963.242,87
14	ΔΩΡΕΕΣ – ΚΛΗΡΟΝΟΜΙΕΣ – ΚΛΗΡΟΔΟΣΙΕΣ	10.000,00
15	ΠΡΟΣΑΥΞΗΣΕΙΣ – ΠΡΟΣΤΙΜΑ – ΠΑΡΑΒΟΛΑ	416.783,58
16	ΛΟΙΠΑ ΕΚΤΑΚΤΑ ΕΣΟΔΑ	265.671,84
	<b>ΓΕΝΙΚΟ ΣΥΝΟΛΟ ΕΚΤΑΚΤΩΝ ΕΣΟΔΩΝ</b>	<b>5.971.310,41</b>
<b>2</b>	<b>ΕΣΟΔΑ ΠΑΡΕΛΘΟΝΤΩΝ ΟΙΚΟΝΟΜΙΚΩΝ ΕΤΩΝ (ΠΟΕ) ΠΟΥ ΘΑ ΒΕΒΑΙΩΘΟΥΝ ΓΙΑ ΠΡΩΤΗ ΦΟΡΑ</b>	<b>2010</b>
21	ΕΣΟΔΑ Π.Ο.Ε. ΤΑΚΤΙΚΑ	1.239.615,23
22	ΕΣΟΔΑ Π.Ο.Ε. ΕΚΤΑΚΤΑ	196.454,05
	<b>ΓΕΝΙΚΟ ΣΥΝΟΛΟ ΕΣΟΔΩΝ ΠΑΡΕΛΘΟΝΤΩΝ ΟΙΚΟΝΟΜΙΚΩΝ ΕΤΩΝ (ΠΟΕ)</b>	<b>1.436.069,28</b>
<b>3</b>	<b>ΕΙΣΠΡΑΞΕΙΣ ΑΠΟ ΔΑΝΕΙΑ ΚΑΙ ΑΠΑΙΤΗΣΕΙΣ ΑΠΟ ΠΟΕ</b>	<b>2010</b>
31	ΕΙΣΠΡΑΞΕΙΣ ΑΠΟ ΔΑΝΕΙΑ	1.045.209,42
32	ΕΙΣΠΡΑΚΤΕΑ ΥΠΟΛΟΙΠΑ ΑΠΟ ΒΕΒΑΙΩΘΕΝΤΑ ΕΣΟΔΑ ΚΑΤΑ ΤΑ ΠΑΡΕΛΘΟΝΤΑ ΕΤΗ	3.932.633,79
	<b>ΓΕΝΙΚΟ ΣΥΝΟΛΟ ΕΙΣΠΡΑΞΕΩΝ ΑΠΟ ΔΑΝΕΙΑ ΚΑΙ ΑΠΑΙΤΗΣΕΙΣ ΑΠΟ ΠΟΕ</b>	<b>4.977.843,21</b>
<b>4</b>	<b>ΕΙΣΠΡΑΞΕΙΣ ΥΠΕΡ ΤΟΥ ΔΗΜΟΣΙΟΥ ΚΑΙ ΤΡΙΤΩΝ ΚΑΙ ΕΠΙΣΤΡΟΦΕΣ ΧΡΗΜΑΤΩΝ</b>	<b>2010</b>
41	ΕΙΣΠΡΑΞΕΙΣ ΥΠΕΡ ΤΟΥ ΔΗΜΟΣΙΟΥ ΚΑΙ ΤΡΙΤΩΝ	3.390.594,51
42	ΕΠΙΣΤΡΟΦΕΣ ΧΡΗΜΑΤΩΝ	22.090,40
	<b>ΓΕΝΙΚΟ ΣΥΝΟΛΟ ΕΙΣΠΡΑΞΕΩΝ ΥΠΕΡ ΤΟΥ ΔΗΜΟΣΙΟΥ ΚΑΙ ΤΡΙΤΩΝ</b>	<b>3.412.684,91</b>
<b>5</b>	<b>ΧΡΗΜΑΤΙΚΟ ΥΠΟΛΟΙΠΟ</b>	<b>2010</b>
511	ΧΡΗΜΑΤΙΚΟ ΥΠΟΛΟΙΠΟ ΑΠΟ ΤΑΚΤΙΚΑ ΕΣΟΔΑ	2.709.145,41
512	ΧΡΗΜΑΤΙΚΟ ΥΠΟΛΟΙΠΟ ΑΠΟ ΕΚΤΑΚΤΑ ΕΣΟΔΑ	1.522.553,94
	<b>ΓΕΝΙΚΟ ΣΥΝΟΛΟ 5 ΧΡΗΜΑΤΙΚΟΥ ΥΠΟΛΟΙΠΟΥ</b>	<b>4.231.699,35</b>
	<b>ΓΕΝΙΚΟ ΣΥΝΟΛΟ ΕΣΟΔΩΝ</b>	<b>38.186.516,31</b>
<b>ΔΑΠΑΝΕΣ €</b>		
<b>6</b>	<b>ΕΞΟΔΑ ΧΡΗΣΗΣ</b>	<b>2010</b>
60	ΑΜΟΙΒΕΣ ΚΑΙ ΞΕΣΟΔΑ ΠΡΟΣΩΠΙΚΟΥ	10.909.857,89
61	ΑΜΟΙΒΕΣ ΑΙΡΕΤΩΝ ΚΑΙ ΤΡΙΤΩΝ	861.171,42
62	ΠΑΡΟΧΕΣ ΤΡΙΤΩΝ	1.277.588,77



63	ΦΟΡΟΙ ΚΑΙ ΤΕΛΗ	18.839,03
64	ΛΟΙΠΑ ΓΕΝΙΚΑ ΈΞΟΔΑ	373.052,62
65	ΠΛΗΡΩΜΕΣ ΓΙΑ ΤΗΝ ΕΞΥΠΗΡΕΤΗΣΗ ΔΗΜΟΣΙΑ ΠΙΣΤΗΣ	2.402.757,84
66	ΔΑΠΑΝΕΣ ΠΡΟΜΗΘΕΙΑΣ ΑΝΑΛΩΣΙΜΩΝ	655.996,93
67	ΠΛΗΡΩΜΕΣ ΓΙΑ ΜΕΤΑΒΙΒΑΣΕΙΣ ΕΙΣΟΔΗΜΑΤΩΝ ΣΕ ΤΡΙΤΟΥΣ ΠΑΡΑΧΩΡΗΣΕΙΣ- ΠΑΡΟΧΕΣ - ΕΠΙΧΟΡΗΓΗΣΕΙΣ - ΕΠΙΔΟΤΗΣΕΙΣ - ΔΩΡΕΕΣ	6.173.856,08
68	ΛΟΙΠΑ ΈΞΟΔΑ	413.595,42
	<b>ΣΥΝΟΛΟ Κ.Α. 6 ΕΞΟΔΩΝ ΧΡΗΣΗΣ</b>	<b>23.086.716,00</b>
<b>7</b>	<b>ΕΠΕΝΔΥΣΕΙΣ</b>	<b>2010</b>
71	ΑΓΟΡΕΣ ΚΤΙΡΙΩΝ, ΤΕΧΝΙΚΩΝ ΕΡΓΩΝ ΚΑΙ ΠΡΟΜΗΘΕΙΕΣ ΠΑΓΙΩΝ	389.719,85
73	ΈΡΓΑ	4.161.901,58
74	ΜΕΛΕΤΕΣ, ΕΡΕΥΝΕΣ, ΠΕΙΡΑΜΑΤΙΚΕΣ ΕΡΓΑΣΙΕΣ ΚΑΙ ΕΙΔΙΚΕΣ ΔΑΠΑΝΕΣ	151.158,18
75	ΤΙΤΛΟΙ ΠΑΓΙΑΣ ΕΠΕΝΔΥΣΗΣ (ΣΥΜΜΕΤΟΧΕΣ ΣΕ ΕΠΙΧΕΙΡΗΣΕΙΣ)	1.894,70
	<b>ΣΥΝΟΛΟ Κ.Α. 7 ΕΠΕΝΔΥΣΕΙΣ</b>	<b>4.704.674,31</b>
<b>8</b>	<b>ΠΛΗΡΩΜΕΣ ΠΟΕ , ΑΠΟΔΟΣΕΙΣ ΚΑΙ ΠΡΟΒΛΕΨΕΙΣ</b>	<b>2010</b>
81	ΠΛΗΡΩΜΕΣ ΟΦΕΙΛΩΝ ΠΑΡΕΛΘΟΝΤΩΝ ΟΙΚΟΝΟΜΙΚΩΝ ΕΤΩΝ (ΠΟΕ)	2.050.035,93
82	ΛΟΙΠΕΣ ΑΠΟΔΟΣΕΙΣ	2.171.037,80
85	ΠΡΟΒΛΕΨΕΙΣ ΜΗ ΕΙΣΠΡΑΞΗΣ ΕΙΣΠΡΑΚΤΕΩΝ ΥΠΟΛΟΙΠΩΝ ΒΕΒΑΙΩΘΕΝΤΩΝ ΚΑΤΑ ΤΑ ΠΑΡΕΛΘΟΝΤΑ ΟΙΚΟΝΟΜΙΚΑ ΕΤΗ	0,00
	<b>ΣΥΝΟΛΟ Κ.Α. 8 ΠΛΗΡΩΜΕΣ ΠΟΕ, ΑΠΟΔΟΣΕΙΣ, ΠΡΟΒΛΕΨΕΙΣ</b>	<b>0,00</b>
<b>9</b>	<b>ΑΠΟΘΕΜΑΤΙΚΟ</b>	<b>2010</b>
91	ΑΠΟΘΕΜΑΤΙΚΟ	0,00
	<b>ΣΥΝΟΛΟ Κ.Α. 9 ΑΠΟΘΕΜΑΤΙΚΟ</b>	<b>0,00</b>
	<b>ΓΕΝΙΚΟ ΣΥΝΟΛΟ ΔΑΠΑΝΩΝ (6-7-8-9)</b>	<b>32.012.464,04</b>

## Θεματικός Τομέας «Το εσωτερικό περιβάλλον του Δήμου και οι οριζόντιες υπηρεσίες»

## ΑΞΙΟΛΟΓΗΣΗ ΤΗΣ ΥΦΙΣΤΑΜΕΝΗΣ ΚΑΤΑΣΤΑΣΗΣ

ΤΟΜΕΑΣ	ΠΡΟΒΛΗΜΑΤΑ & ΠΕΡΙΟΡΙΣΜΟΙ	ΔΥΝΑΤΟΤΗΤΕΣ & ΕΥΚΑΙΡΙΕΣ
	Προβλήματα/ανάγκες	Δυνατότητες
<b>ΟΡΓΑΝΩΤΙΚΗ ΔΟΜΗ ΚΑΙ ΣΥΣΤΗΜΑΤΑ ΛΕΙΤΟΥΡΓΙΑΣ</b>	<ul style="list-style-type: none"> <li>Έλλειψη σαφώς καθορισμένων αρμοδιοτήτων, ανά στέλεχος του δήμου.</li> <li>Προβλήματα απόκρισης, στη διαδικασία αυτεπάγγελτης αναζήτησης δικαιολογητικών.</li> <li>Έλλειψη συστήματος διαχείρισης ποιότητας.</li> <li>Φαινόμενα άνισης κατανομής εργασιών, τόσο ανάμεσα στα τμήματα, όσο και ανάμεσα στα στελέχη.</li> <li>Δυσκολίες στην επικοινωνία και τον συντονισμό των τμημάτων, λόγω της αλλαγής δομής και της αύξησης του προσωπικού, που επέφερε το Σχέδιο Καλλικράτης.</li> <li>Έλλειψη τυποποιημένης διαδικασίας υποδοχής και διαχείρισης παραπόνων.</li> <li>Προβλήματα σε εσωτερικές λειτουργίες (μηχανοργάνωση, συντήρηση εξοπλισμού), λόγω των μεγάλων καθυστερήσεων, στις</li> </ul>	<ul style="list-style-type: none"> <li>Νέος Ο.Ε.Υ. που ανταποκρίνεται στις ανάγκες του νέου ΟΤΑ.</li> <li>Ύπαρξη διπλογραφικού λογιστικού συστήματος στην οικονομική υπηρεσία.</li> <li>Ύπαρξη κανονισμών οργάνωσης και διαχείρισης, στον ΔΟΠΑΚ και τη ΔΗΚΕΚ</li> <li>Συνεργασία με ΟΤΑ α' βαθμού, στη διαχείριση απορριμμάτων, μέσω της ΠΑΔΥΘ.</li> <li>Συνεργασία με άλλους ΟΤΑ, σε ζητήματα ύδρευσης, μέσω των τοπικών Συνδέσμων Ύδρευσης.</li> <li>Καλή συνεργασία με τους τοπικούς συλλόγους και φορείς.</li> </ul>

	πληρωμές των ιδιωτών προμηθευτών.	
	<b>Περιορισμοί</b>	<b>Ευκαιρίες</b>
	<ul style="list-style-type: none"> <li>• Προβλήματα στην οριοθέτηση αρμοδιοτήτων με τους εποπτεύοντες φορείς, λόγω των ριζικών αλλαγών που επέφερε το Σχέδιο Καλλικράτης.</li> <li>• Δυσκολίες προσαρμογής των υπηρεσιών, στις νεοεισαχθείσες απαιτήσεις του Σχεδίου Καλλικράτη, σχετικά με τον προγραμματισμό δράσεων και τον έλεγχο δαπανών.</li> <li>• Έλλειψη συστήματος αξιολόγησης με βάση αντικειμενικά κριτήρια και συστήματος επιβράβευσης των πλέον παραγωγικών υπαλλήλων, καθώς ο Ν.3230/2004 δεν εφαρμόζεται στους ΟΤΑ α' βαθμού.</li> <li>• Η δομή οργάνωσης και ο τρόπος λειτουργίας των ΟΤΑ α' βαθμού δεν είναι συμβατή με πολλές από τις λειτουργίες τους.</li> <li>• Σοβαρές καθυστερήσεις και υψηλό διοικητικό κόστος, λόγω γραφειοκρατίας, πολυνομίας, αγκυλώσεων και αλληλοεπικαλύψεων του δημόσιου τομέα.</li> <li>• Σε πολλές περιπτώσεις υφίστανται προβλήματα στην υποστήριξη των δημοτικών υπηρεσιών, από τους εποπτεύοντες φορείς (ιδίως τα Υπουργεία).</li> </ul>	<ul style="list-style-type: none"> <li>• Συμμετοχή των υπηρεσιών στον ετήσιο προγραμματισμό του δήμου.</li> <li>• Νομοθετική πρόβλεψη για δυνατότητα ανάπτυξης τοπικών δικτύων συνεργασίας με γειτονικούς ΟΤΑ.</li> <li>• Αξιοποίηση προσκλήσεων του ΕΣΠΑ (ΕΠ «Ανθρώπινο δυναμικό και Ψηφιακή Σύγκλιση») για χρηματοδότηση δράσεων ανασχεδιασμού εσωτερικών διεργασιών.</li> <li>• Αλλαγές στο σύστημα και τη διαδικασία προμηθειών.</li> <li>• Αναδιοργάνωση του συστήματος καταβολής των βοηθημάτων κοινωνικής μέριμνας.</li> <li>• Επανασχεδιασμός του συστήματος διαχείρισης καυσίμων.</li> <li>• Λειτουργία ηλεκτρονικού συστήματος διαχείρισης στόλου οχημάτων (με GPS).</li> <li>• Λειτουργία ηλεκτρονικού συστήματος καταγραφής και αποτύπωσης κάδων καθαριότητας.</li> </ul>
<b>ΑΝΘΡΩΠΙΝΟ ΔΥΝΑΜΙΚΟ</b>	<b>Προβλήματα/ανάγκες</b>	<b>Δυνατότητες</b>
	<ul style="list-style-type: none"> <li>• Έλλειψη σε ορισμένες εξειδικευμένες επιστημονικές ειδικότητες, οι οποίες είναι απαραίτητες για ορισμένες λειτουργίες του δήμου (κτηνίατροι, γεωπόνοι, νομικοί, περιβαλλοντολόγοι, λογιστές, χωροτάκτες, επόπτες καθαριότητας).</li> <li>• Έλλειψη σε ορισμένες εξειδικευμένες ειδικότητες, τεχνιτών και καλλιτεχνών (π.χ. συντηρητές κτιρίων, χοροδιδασκάλοι).</li> <li>• Σοβαρές ελλείψεις σε προσωπικό και σε μηχανολογικό εξοπλισμό, στις υπηρεσίες πρασίνου και καθαριότητας.</li> <li>• Σημαντικές ανάγκες για επιμόρφωση του προσωπικού, σε ζητήματα Τ.Π.Ε., νομοθεσίας, οικονομικής διαχείρισης και νέων αρμοδιοτήτων.</li> <li>• Δεν έχουν οριστεί ιατροί εργασίας και τεχνικός ασφαλείας, παρά τη σχετική νομοθετική πρόβλεψη.</li> <li>• Έλλειψη συστηματικής διαδικασίας εντοπισμού και κάλυψης των επιμορφωτικών αναγκών του προσωπικού.</li> <li>• Προβλήματα που δημιουργεί η αποχώρηση πολλών στελεχών, λόγω συνταξιοδότησης.</li> </ul>	<ul style="list-style-type: none"> <li>• Εμπειρία του ανθρώπινου δυναμικού.</li> <li>• Συνεργατικό πνεύμα μεταξύ των στελεχών.</li> </ul>
	<b>Περιορισμοί</b>	<b>Ευκαιρίες</b>

	<ul style="list-style-type: none"> <li>• Αδυναμία κάλυψης των αναγκών σε προσωπικό, λόγω των αυστηρών περιορισμών στις προσλήψεις.</li> <li>• Προβλήματα στην πρόσληψη εποχικού προσωπικού, λόγω του περίπλοκου νομοθετικού πλαισίου.</li> <li>• Πλήρης απαγόρευση πρόσληψης προσωπικού, στην περίπτωση κατά την οποία ο δήμος υπαχθεί στο «Πρόγραμμα Εξυγίανσης υπερχρεωμένων ΟΤΑ».</li> <li>• Προβλήματα λόγω των ανακατατάξεων και των ριζικών μεταβολών που δημιουργεί στο στελεχιακό δυναμικό, η εφαρμογή του ενιαίου βαθμολογίου (Ν. 4024/2011) και οι αλλαγές στις διαδικασίες επιλογής προϊσταμένων.</li> <li>• Προβλήματα στο εργασιακό κλίμα, την παραγωγικότητα και τη «ψυχολογία» του προσωπικού, λόγω των νομοθετικών σχεδιασμών για αλλαγές στο εργασιακό καθεστώς των υπαλλήλων των ΟΤΑ (εργασιακή εφεδρεία, , μειώσεις μισθών, απολύσεις υπαλλήλων, αύξηση των ορίων συνταξιοδότησης).</li> </ul>	<ul style="list-style-type: none"> <li>• Δυνατότητα αξιοποίησης εθελοντών και εξωτερικών συνεργατών.</li> <li>• Αξιοποίηση του Ε.Π. «Ανθρώπινο Δυναμικό» για χρηματοδότηση δράσεων επιμόρφωσης των στελεχών.</li> <li>• Αξιοποίηση των προγραμμάτων κατάρτισης του Ο.Α.Ε.Δ., για διοργάνωση εσωτερικών εκπαιδευτικών δράσεων.</li> </ul>
<b>ΗΛΕΚΤΡΟΝΙΚΗ ΔΙΑΚΥΒΕΡΝΗΣΗ</b>	<b>Προβλήματα/ανάγκες</b>	<b>Δυνατότητες</b>
	<ul style="list-style-type: none"> <li>• Έλλειψη εύχρηστων ηλεκτρονικών προγραμμάτων.</li> <li>• Ελλιπής μηχανογράφηση κρίσιμων διαδικασιών λειτουργίας.</li> <li>• Δεν έχουν πραγματοποιηθεί η αναδιοργάνωση των λειτουργιών και των διαδικασιών του δήμου, που είναι απαραίτητη για την αναβάθμιση του επιπέδου ηλεκτρονικής διακυβέρνησης αυτού.</li> <li>• Δεν έχουν αξιοποιηθεί πλήρως τα έργα πληροφορικής που υλοποιήθηκαν στα πλαίσια του Γ' ΚΠΣ (GIS, ηλεκτρονικές υπηρεσίες μέσω portal).</li> <li>• Έλλειψη σαφούς πολιτικής Διαχείρισης Πόρων Λογισμικού στον Δήμο Καρδίτσας</li> </ul>	<ul style="list-style-type: none"> <li>• Λειτουργία Γραφείου Γεωγραφικού Συστήματος Πληροφοριών GIS.</li> <li>• Το μεγαλύτερο μέρος των υπηρεσιών είναι μηχανογραφημένο</li> <li>• Άμεση υποστήριξη των στελεχών σε ζητήματα ΤΠΕ, από την αρμόδια υπηρεσιακή μονάδα του δήμου.</li> <li>• Λειτουργία του portal του δήμου, με καθημερινή ανανέωση περιεχομένου (update) και με δυνατότητα παροχής ηλεκτρονικών υπηρεσιών στους πολίτες.</li> <li>• Δημοσίευση όλων των διοικητικών εγγράφων που παράγει ο Δήμος και στο portal και , στην ιστοσελίδα του προγράμματος «Διαύγεια».</li> </ul>
	<b>Περιορισμοί</b>	<b>Ευκαιρίες</b>
	<ul style="list-style-type: none"> <li>• Προβλήματα ηλεκτρονικής επικοινωνίας με τις περιφερειακές δημοτικές ενότητες.</li> <li>• Ανάγκη περαιτέρω αξιοποίησης της πληροφορικής, για τη βελτίωση της παραγωγικότητας των υπηρεσιών.</li> <li>• Δυσκολίες αφομοίωσης των δράσεων ηλεκτρονικής διακυβέρνησης, από τους δημότες μεγαλύτερης ηλικίας.</li> <li>• Ασαφές νομοθετικό πλαίσιο όσον αφορά τις ηλεκτρονικές συναλλαγές μέσω διαδικτύου</li> </ul>	<ul style="list-style-type: none"> <li>• Αξιοποίηση του Ε.Π. «Ψηφιακή σύγκλιση» και «Διοικητική Μεταρρύθμιση» για τη χρηματοδότηση δράσεων ηλεκτρονικής διακυβέρνησης.</li> <li>• Επέκταση λειτουργιών GIS.</li> </ul>
<b>ΚΤΙΡΙΑΚΗ</b>	<b>Προβλήματα/ανάγκες</b>	<b>Δυνατότητες</b>

<b>ΥΠΟΔΟΜΗ ΚΑΙ ΤΕΧΝΙΚΟΣ ΕΞΟΠΛΙΣΜΟΣ</b>	<ul style="list-style-type: none"> <li>• Ανεπαρκές και ακατάλληλο το κεντρικό διοικητήριο (ανεπάρκεια χώρων, υποδομής θέρμανσης, χώρου υποδοχής κοινού, αποθηκών).</li> <li>• Ανάγκη ανανέωσης του εξοπλισμού πληροφορικής (κυρίως των σταθμών εργασίας που χρησιμοποιούνται καθημερινά από τους υπαλλήλους).</li> <li>• Ανάγκη ανανέωσης των μουσικών οργάνων της Δημοτικής Φιλαρμονικής.</li> <li>• Ελλείψεις σε φωτοτυπικά και εκτυπωτές σε ορισμένες υπηρεσίες και Ν.Π.Δ.Δ.</li> <li>• Ανάγκες ανακατασκευών και ανακαινίσεων (αλλαγές κουφωμάτων, πορτοπαραθύρων, βελτίωση συνθηκών ύδρευσης) σε ορισμένα κτίρια του δήμου.</li> <li>• Γενικότερες ελλείψεις σε αποθηκευτικούς χώρους και χώρους αρχείου.</li> <li>• Έλλειψη συσκευών UPS, για προστασία των ηλεκτρονικών συσκευών από στιγμιαίες διακοπές του ηλεκτρικού ρεύματος.</li> <li>• Ελλείψεις τεχνικού εξοπλισμού στο τμήμα συντήρησης οχημάτων (εργαλεία, ανταλλακτικά), οι οποίες δεν επιτρέπουν σε πολλές περιπτώσεις, την συντήρηση και επιδιόρθωση οχημάτων, με ίδια μέσα.</li> </ul>	<ul style="list-style-type: none"> <li>• Λεπτομερής καταγραφή των κτιριακών υποδομών του δήμου, στα πλαίσια της απογραφής της δημοτικής περιουσίας.</li> <li>• Επιπλέον κτιριακή υποδομή και τεχνικός εξοπλισμός, που προέκυψε από την συγχώνευση με τους «καποδιστριακούς» δήμους.</li> </ul>
	<b>Περιορισμοί</b>	<b>Ευκαιρίες</b>
	<ul style="list-style-type: none"> <li>• Άνοδος των τιμών συντήρησης μηχανημάτων και κτιριακών εγκαταστάσεων.</li> <li>• Αδυναμία συντήρησης της υποδομής του δήμου, λόγω έλλειψης χρημάτων.</li> <li>• Απροθυμία πολλών ιδιωτών επαγγελματιών, να συνεργαστούν με τους ΟΤΑ α' βαθμού, εξαιτίας των καθυστερήσεων και της γραφειοκρατίας που υφίσταται στη διαδικασία πληρωμής.</li> </ul>	<ul style="list-style-type: none"> <li>• Προγράμματα αξιοποίησης ΑΠΕ και εξοικονόμησης ενέργειας, σε δημοτικά κτίρια.</li> <li>• Αξιοποίηση προγραμμάτων του ΕΣΠΑ, για την αναβάθμιση του τεχνικού εξοπλισμού του δήμου.</li> <li>• Εκποίηση του τεχνικού εξοπλισμού που δεν χρησιμοποιείται.</li> <li>• Εκπόνηση σχεδίου αναδιάρθρωσης της στέγασης των δημοτικών υπηρεσιών, με αξιοποίηση και των εγκαταστάσεων των παλαιών δήμων.</li> <li>• Ψηφιοποίηση και χρήση Τ.Π.Ε. στα εκθέματα και τα αρχεία των δημοτικών βιβλιοθηκών και του μουσείου του δήμου.</li> </ul>
<b>ΟΙΚΟΝΟΜΙΚΑ ΚΑΙ ΠΕΡΙΟΥΣΙΑ</b>	<b>Προβλήματα/ανάγκες</b>	<b>Δυνατότητες</b>
	<ul style="list-style-type: none"> <li>• Σοβαρό πρόβλημα υπερχρέωσης, καθώς το συνολικό χρέος του Δήμου Καρδίτσας υπερβαίνει το 150% των τακτικών εσόδων και της ΣΑΤΑ που λαμβάνει. Με βάση τα στοιχεία του ΥΠΕΣ, ο Δήμος Καρδίτσας είναι ο 11ος πλέον χρεωμένος ΟΤΑ α' βαθμού στην Ελλάδα.</li> <li>• Δυσκολία είσπραξης των βεβαιωμένων οφειλών.</li> <li>• Σημαντικά προβλήματα ρευστότητας και κίνδυνοι δικαστικών αγωγών από τρίτους, λόγω των καθυστερήσεων πληρωμών.</li> </ul>	<ul style="list-style-type: none"> <li>• Διενέργεια αναλυτικής απογραφής των περιουσιακών στοιχείων του νέου δήμου.</li> <li>• Λειτουργία ηλεκτρονικής βάσης παρακολούθησης και διαχείρισης της δημοτικής περιουσίας, με βάση την αντίστοιχη νομοθετική πρόβλεψη.</li> </ul>

<ul style="list-style-type: none"> <li>• Έλλειψη μελέτης αξιοποίησης της δημοτικής περιουσίας.</li> </ul>	
<p style="text-align: center;"><b>Περιορισμοί</b></p> <ul style="list-style-type: none"> <li>• Συνεχής περικοπές των διασφαλισμένων – από τη νομοθεσία- πόρων που λαμβάνει ο δήμος, από την κεντρική κυβέρνηση.</li> <li>• Σημαντικές καθυστερήσεις στη ροή των επιχορηγήσεων που δικαιούνται οι ΟΤΑ, από την κεντρική διοίκηση.</li> <li>• Μειωμένα έσοδα από τα δημοτικά τέλη, λόγω της ύφεσης της οικονομικής δραστηριότητας.</li> <li>• Αύξηση των λειτουργικών δαπανών, λόγω της υψηλής τιμής των καυσίμων, των αναλωσίμων και των πρώτων υλών.</li> <li>• Μειωμένο ενδιαφέρον από ιδιώτες για αξιοποίηση δημοτικής περιουσίας, λόγω του δυσχερούς οικονομικού περιβάλλοντος.</li> <li>• Δυσκολία συγκέντρωσης σημαντικών εσόδων από τη δημοτική περιουσία, λόγω των χαμηλών τιμών των ακινήτων.</li> <li>• Αύξηση των δημοτών που χρήζουν ειδικής μέριμνα, διότι ανήκουν στις ασθενέστερες κοινωνικές ομάδες.</li> <li>• Μειωμένη φοροδοτική ικανότητα πολιτών, η οποία δεν επιτρέπει περαιτέρω αύξηση τελών και φόρων.</li> </ul>	<p style="text-align: center;"><b>Ευκαιρίες</b></p> <ul style="list-style-type: none"> <li>• Περαιτέρω αξιοποίηση συγχρηματοδοτούμενων προγραμμάτων.</li> <li>• Νομοθετική πρόβλεψη για τη χρηματοδότηση της διαδικασίας μεταφοράς αρμοδιοτήτων στους ΟΤΑ α' βαθμού, από το πρόγραμμα «Ελλάδα».</li> <li>• Δυνατότητα συστηματικής κοστολόγησης των δραστηριοτήτων.</li> <li>• Δυνατότητα αξιοποίησης δημοτικής περιουσίας, μέσω ΣΔΙΤ.</li> <li>• Υλοποίηση σχεδιασμού εξοικονόμησης ενέργειας στα δημοτικά κτίρια (με χρήση βιομάζας).</li> <li>• Διερεύνηση της αύξησης των εσόδων του δήμου, μέσω της παραγωγής και πώλησης ενέργειας.</li> <li>• Συστέγαση υπηρεσιών ή νομικών προσώπων, προς εξοικονόμηση ενοικίων.</li> <li>• Η υποχρεωτική μείωση των μισθωμάτων που καταβάλλουν οι δημόσιες υπηρεσίες στους ιδιώτες κατά 20%, με βάση τον Ν.4002/2011.</li> </ul>

#### ΣΥΝΘΕΤΙΚΗ ΔΙΑΓΝΩΣΗ

Το εσωτερικό περιβάλλον των ΟΤΑ α' βαθμού έχει υποστεί ριζικές μεταβολές, μετά την εφαρμογή του Ν.3852/2010 (Σχέδιο Καλλικράτης) και των συνοδευτικών του νομοθετημάτων. Συγκεκριμένα, προέκυψαν μεγαλύτερες αυτοδιοικητικές μονάδες, γεγονός που έχει θετική αλλά και αρνητική ανάλυση. Από την μία, οι νέοι πρωτοβάθμιοι ΟΤΑ έχουν πλέον, επανδρωμένες τις περισσότερες οργανικές τους μονάδες, διαθέτουν περισσότερα έμπειρα και εξειδικευμένα στελέχη, μεγαλύτερο εύρος παρέμβασης, περισσότερες αρμοδιότητες, ενισχυμένο τεχνικό εξοπλισμό και κτιριακές εγκαταστάσεις και εν γένει ισχυρότερο επιχειρησιακό μηχανισμό. Από την άλλη, οι νεοσύστατοι ΟΤΑ παρότι απέκτησαν επιπλέον αρμοδιότητες και μεγάλες γεωγραφικές εκτάσεις, υπέστησαν δραστηρή περικοπή των εισερχόμενων πόρων τους από το κράτος (περίπου 30% την τελευταία διετία, με βάση τις εκτιμήσεις της ΚΕΔΚΕ), σοβαρές καθυστερήσεις στην εισροή των επιχορηγήσεων, που δικαιούνται με βάση την ισχύουσα νομοθεσία (με αποτέλεσμα να προκύψουν σοβαρά προβλήματα ρευστότητας) και παράλληλα λειτουργούν σε ένα ιδιαίτερα δυσμενές κοινωνικό-οικονομικό περιβάλλον, που έχει διαμορφωθεί από την οικονομική κρίση και το οποίο έχει αυξήσει τις απαιτήσεις των δημοτών, έχει μειώσει τα εισερχόμενα από τα δημοτικά τέλη έσοδα και έχει στενέψει τα περιθώρια υλοποίησης αναπτυξιακών παρεμβάσεων.

Σε ότι έχει να κάνει με την οργάνωση και τα συστήματα λειτουργίας, στο Δήμο Καρδίτσας τα προβλήματα πηγάζουν κυρίως από τη μεταβατική περίοδο που διανύουμε μετά την εφαρμογή του «Σχεδίου Καλλικράτης». Συγκεκριμένα, η έλλειψη καθορισμένων αρμοδιοτήτων ανά στέλεχος, τα προβλήματα στον συντονισμό και την επικοινωνία των νέων τμημάτων και οι συγκρούσεις αρμοδιοτήτων ανάμεσα στα τμήματα και τα στελέχη, αναμένεται να επιλυθούν με την προσαρμογή στα νέα δεδομένα. Επιπρόσθετο μειονέκτημα στο πεδίο αυτό, αποτελεί η έλλειψη τυποποιημένων διαδικασιών, η οποία θα μπορούσε να επιταχύνει τις εσωτερικές διαδικασίες, να μειώσει την γραφειοκρατία και να εξαλείψει τις συγκρούσεις αρμοδιοτήτων ανάμεσα στα στελέχη. Η εκπόνηση νέου Ο.Ε.Υ. και κανονισμών οργάνωσης και διαχείρισης στο δήμο και στους εποπτευόμενους του φορείς, αποτελούν σημαντικό πλεονέκτημα, όπως και η εγκαθίδρυση συνεργασιών με όμορους ΟΤΑ, για ζητήματα απορριμμάτων και ύδρευσης. Ως σημαντικότερες μελλοντικές ευκαιρίες διαγιγνώσκονται, η αναδιοργάνωση μίας σειράς εσωτερικών διαδικασιών (προμήθειες, διαχείριση καυσίμων, καταβολή κοινωνικών βοηθημάτων) και η αυτοματοποίηση (μέσω Τ.Π.Ε.) κάποιων άλλων (διαχείριση στόλου οχημάτων, διαχείριση κάδων), ενώ οι εξωτερικοί περιορισμοί αφορούν την έλλειψη διαδικασίας

αξιολόγησης προσωπικού, τα προβλήματα και τις αγκυλώσεις των φορέων της κεντρικής κυβέρνησης, με τις οποίες συνεργάζεται (υποχρεωτικά) ο δήμος και κυρίως το χάσμα που υφίσταται ανάμεσα στη δομή και τον τρόπο λειτουργίας των ΟΤΑ α' βαθμού και των σύγχρονων διαδικασιών και πρακτικών διοίκησης και διαχείρισης (έλλειψη ομάδων έργου, μηδαμινή χρήση λογισμικών διοίκησης, ανύπαρκτες δια-υπηρεσιακές συνεργασίες, άνιση κατανομή φόρτου εργασίας). Σε γενικές γραμμές, η εικόνα στην οργάνωση και τα συστήματα λειτουργίας του Δήμου Καρδίτσας όπως και γενικότερα των «καλλικρατικών» δήμων είναι θολή, καθώς διερχόμαστε από την (φυσιολογική) μεταβατική περίοδο που ακολούθησε την εφαρμογή του Σχεδίου Καλλικράτης. Στην κατεύθυνση αυτή, οι νέοι Ο.Ε.Υ. δεν έχουν ακόμη εξειδικευτεί πλήρως, ορισμένες αρμοδιότητες δεν έχουν ακόμη ενσωματωθεί στους νέους ΟΤΑ, πολλές προβλέψεις του Ν.3852/2010 δεν έχουν εξειδικευτεί με τα απαραίτητα συνοδευτικά νομικά κείμενα (ΚΥΑ, εγκύκλιους, Π.Δ.) και οι προϊστάμενοι των νέων υπηρεσιών δεν έχουν ακόμη οριστεί. Σε κάθε περίπτωση πάντως, ο ανασχεδιασμός και η αυτοματοποίηση ορισμένων εσωτερικών διαδικασιών, θα πρέπει να αποτελέσει άμεση προτεραιότητα για την Δημοτική Αρχή, καθώς τα οφέλη που θα προκύψουν από μία τέτοια ενέργεια θα είναι σημαντικά, ενώ το κόστος των παρεμβάσεων σχετικά περιορισμένο.

Σε ότι αφορά το στελεχιακό δυναμικό του Δήμου Καρδίτσας, ως κεντρικά μειονεκτήματα παρουσιάζονται οι ελλείψεις σε εξειδικευμένες επιστημονικές και επαγγελματικές ειδικότητες, η έλλειψη συστηματικής διαδικασίας εντοπισμού και κάλυψης επιμορφωτικών αναγκών των υπαλλήλων και ο μη ορισμός ιατρών εργασίας και τεχνικού ασφαλείας. Ιδιαίτερα σημαντικό πρόβλημα για την επιχειρησιακή δυνατότητα του δήμου, αποτελεί η αποχώρηση πολλών υπαλλήλων (λόγω συνταξιοδότησης) και η αδυναμία αναπλήρωσης τους εξαιτίας των περιορισμών του νομοθετικού πλαισίου. Θετικά στοιχεία στο συγκεκριμένο πεδίο αποτελούν, η καλή συνεργασία μεταξύ των στελεχών και η εμπειρία του προσωπικού, ενώ μελλοντικά πρέπει να αξιοποιηθούν, τα προγράμματα χρηματοδότησης εκπαιδευτικών δραστηριοτήτων (ΛΑΕΚ, ΕΣΠΑ) και η αξιοποίηση εθελοντών και ειδικών συνεργατών. Τέλος, αναφορικά με τους περιορισμούς, οι συνεχείς μεταβολές στο εργασιακό καθεστώς των δημοτικών υπαλλήλων (νέο βαθμολόγιο και μισθολόγιο, αλλαγές στη διαδικασία επιλογής προϊσταμένων), οι περιορισμοί και οι γραφειοκρατικές διαδικασίες στην πρόσληψη προσωπικού (εποχικού και ορισμένου χρόνου) και η «κακή» ψυχολογία του προσωπικού, που δημιουργείται από τις περικοπές μισθών και τις φήμες περί απολύσεων η εργασιακής εφεδρείας δημοτικών υπαλλήλων, εντοπίστηκαν ως οι κυριότεροι.

Η διαχείριση του ανθρώπινου δυναμικού των ΟΤΑ α' βαθμού είναι μία ιδιαίτερη περίπλοκη διαδικασία στην παρούσα χρονική περίοδο για όλες τις Δημοτικές Αρχές, αφού τη στιγμή που οι απαιτήσεις από τις δημοτικές υπηρεσίες αυξάνονται και οι αρμοδιότητες έχουν επεκταθεί, το στελεχιακό δυναμικό μειώνεται συνεχώς και σε πολλές περιπτώσεις απαξιώνεται. Σημειωτέον, ότι σε πολύ μεγάλο βαθμό οι δυνατότητες των ίδιων των ΟΤΑ, σε ζητήματα διαχείρισης προσωπικού είναι περιορισμένες, αφού οι κρίσιμες αποφάσεις και η χάραξη στρατηγικής, πραγματοποιούνται από την κεντρική διοίκηση.

Η ηλεκτρονική διακυβέρνηση αποτελεί έναν εξαιρετικά σημαντικό παράγοντα, για την σχέση του δήμου με τον πολίτη αλλά και για την εύρυθμη εσωτερική λειτουργία των ΟΤΑ. Η συνεχής εξέλιξη των ΤΠΕ και η εκπεφρασμένη βούληση της Ε.Ε. και των εθνικών κυβερνήσεων για ανάπτυξη ηλεκτρονικής διακυβέρνησης, καταδεικνύουν ότι τα επόμενα χρόνια, το πεδίο αυτό θα αποτελέσει επίκεντρο των πόρων και του προγραμματισμού, των ελληνικών ΟΤΑ. Στον εξεταζόμενο δήμο, τα κυριότερα προβλήματα στο πεδίο αυτό, είναι η ελλιπής αξιοποίηση των έργων πληροφορικής που υλοποίησε ο Δήμος Καρδίτσας στο Γ' ΚΠΣ καθώς και ο σχετικά μεγάλος δείκτης δυσκολίας της χρήσης εφαρμογών ηλεκτρονικής διακυβέρνησης από τον απλό πολίτη αλλά και τους υπαλλήλους του δήμου. Ιδιαίτερο κεφάλαιο αποτελεί, το γεγονός ότι στο Δήμο Καρδίτσας δεν έχει πραγματοποιηθεί αναδιοργάνωση εσωτερικών διαδικασιών, με προσαρμογή τους σε ζητήματα ηλεκτρονικής διακυβέρνησης, κάτι που αποτελεί ανασταλτικό παράγοντα στην ηλεκτρονική διακυβέρνηση του δήμου, λαμβάνοντας υπόψη ότι η διαδικασία αναδιοργάνωσης αποτελεί απαραίτητη προϋπόθεση, για την αναβάθμιση της ηλεκτρονικής διακυβέρνησης ενός οργανισμού. Σε σχέση με τα πλεονεκτήματα, εντοπίζουμε την χρήση πληροφοριακών συστημάτων από το μεγαλύτερο μέρος των υπηρεσιών, τη λειτουργία του GIS (Γεωγραφικού Συστήματος Πληροφοριών), τη λειτουργία μονάδας Τ.Π.Ε., η οποία υποστηρίζει τις δημοτικές υπηρεσίες σε άμεσο χρόνο και παράλληλα επιβλέπει τις δράσεις και τα έργα πληροφορικής του δήμου, ενώ η δημοσίευση των αποφάσεων στον ιστοχώρο του δήμου και στην ιστοσελίδα του Προγράμματος «Διαύγεια» και η λειτουργία της Εθνικής Πύλης Δημόσιας Διοίκησης «Ερμής», αποτελούν σημαντικά βήματα για την αναβάθμιση της ηλεκτρονικής διακυβέρνησης, σε πανελλαδικό επίπεδο. Οι μελλοντικές ευκαιρίες στο πεδίο είναι η επέκταση των λειτουργιών του GIS και η αξιοποίηση χρηματοδοτικών προγραμμάτων για υλοποίηση δράσεων ηλεκτρονικής διακυβέρνησης, ενώ οι περιορισμοί έγκεινται στις δυσκολίες αφομοίωσης εφαρμογών πληροφορικής από τους μεγαλύτερης ηλικίας δημότες, στα προβλήματα καθυστέρησης ή σφαλμάτων που παρουσιάζουν ορισμένες ηλεκτρονικές πλατφόρμες της κεντρικής διοίκησης (που υποχρεούται να χρησιμοποιεί ο δήμος).

Εν κατακλείδι, το επίπεδο ηλεκτρονικής διακυβέρνησης στο Δήμο Καρδίτσας παρουσιάζεται αρκετά ικανοποιητικό,

αλλά με περιθώρια βελτίωσης. Ο ανασχεδιασμός των εσωτερικών διεργασιών του δήμου, με προσανατολισμό την ενσωμάτωση σε αυτές, εφαρμογών ηλεκτρονικής διακυβέρνησης, αποτελεί προτεραιότητα, αφού «ακυρώνει» στην πράξη, έργα και δράσεις πληροφορικής και ηλεκτρονικής διακυβέρνησης, που υλοποιεί ο δήμος.

Η κτιριακή υποδομή και ο τεχνικός εξοπλισμός αποτελούν παραδοσιακά, απαραίτητη προϋπόθεση για την εκπλήρωση των στόχων ενός ΟΤΑ α' βαθμού. Στο Δήμο Καρδίτσας, στο συγκεκριμένο πεδίο, παρουσιάζονται σημαντικά προβλήματα, με βασικότερο το ανεπαρκές κεντρικό διοικητήριο (Δημαρχείο Καρδίτσας). Συγκεκριμένα, από την έρευνα πεδίου, προέκυψε ότι το κτίριο δεν διαθέτει επαρκή χώρο για τη στέγαση των αναγκών του δήμου και απαιτεί σημαντικές ανακατασκευές (κουφώματα, υδραυλικά, κλιματισμός), ώστε να είναι κατάλληλο. Σε επίπεδο τεχνικού εξοπλισμού, υφίστανται ελλείψεις σε φωτοτυπικά και ορισμένα αναλώσιμα, όπως και συσκευών UPS για την προστασία των ηλεκτρονικών συσκευών από τις απότομες πτώσεις της τάσης του ηλεκτρικού ρεύματος. Επίσης, η ανανέωση των σταθμών εργασίας (Η/Υ και οθόνη), οι οποίοι χρησιμοποιούνται σε καθημερινή βάση από τους υπαλλήλους και των μουσικών οργάνων της Φιλαρμονικής, αποτελούν ουσιώδεις παρεμβάσεις, ενώ οι ελλείψεις σε βασικά στοιχεία συντήρησης οχημάτων (ανταλλακτικά, εργαλεία), δεν επιτρέπει σε κάποιες περιπτώσεις τη συντήρηση των οχημάτων με ίδια μέσα. Στα θετικά στοιχεία προσμετρούνται η ύπαρξη λεπτομερούς καταγραφής της δημοτικής περιουσίας του νέου δήμου (στα πλαίσια της απογραφής έναρξης) και η ύπαρξη κτιριακής υποδομής και τεχνικού εξοπλισμού των παλαιών δήμων, που μπορούν να αξιοποιηθούν. Η άνοδος των τιμών συντήρησης και λειτουργίας εξοπλισμού και κτιρίων και η απροθυμία των περισσότερων επαγγελματιών, για συνεργασία με το δήμο, λόγω των καθυστερήσεων και δυσκολιών στη καταβολή των πληρωμών, αποτελούν τους κύριους εξωγενείς περιορισμούς.

Σε επίπεδο κτιριακής υποδομής και τεχνικού εξοπλισμού του Δήμου Καρδίτσας, απαιτούνται σημαντικές βελτιώσεις και αναβαθμίσεις. Η έρευνα πεδίου υπέδειξε σημαντικές ελλείψεις, μερικές εκ των οποίων (κεντρικό διοικητήριο) χρήζουν άμεσης αντιμετώπισης. Ανασταλτικός παράγοντας πάντως για την υλοποίηση των απαιτούμενων παρεμβάσεων, αποτελεί η έλλειψη χρημάτων, η οποία μαστίζει το δήμο στη παρούσα χρονική φάση.

Η οικονομική κατάσταση και η αξιοποίηση της δημοτικής περιουσίας έχουν αναδειχθεί σε ύψιστης προτεραιότητας ζητήματα, για όλους τους δημόσιους οργανισμούς. Οι περικοπές πάσης φύσεως πόρων των ΟΤΑ α' βαθμού από την κεντρική διοίκηση, έχουν δημιουργήσει την ανάγκη αναπλήρωσης, οπότε ο πλήρης εξορθολογισμός του κόστους λειτουργίας και η μέγιστη δυνατή αξιοποίηση της δημοτικής περιουσίας, αποτελούν «μονόδρομο» για τους νέους ΟΤΑ. Στο παρών πεδίο, το κεντρικό πρόβλημα του Δήμου Καρδίτσας είναι η υπερχρέωση, καθώς με βάση τον έλεγχο του ΥΠΕΣΑΗΔ, παρουσιάζει συνολικό χρέος που υπερβαίνει το 150% του αθροίσματος ΣΑΤΑ και τακτικών εσόδων. Το πρόβλημα αυτό έχει ως αποτέλεσμα, να κινδυνεύει ο Δήμος Καρδίτσας, με υπαγωγή στο «Ειδικό Πρόγραμμα Εξυγίανσης ΟΤΑ», εξέλιξη που θα επιφέρει ιδιαίτερα επαχθείς εξελίξεις (απαγόρευση υλοποίησης νέων έργων, απαγόρευση πρόσληψης προσωπικού, δέσμευση μέρους ή του συνόλου των εσόδων). Επιπρόσθετα προβλήματα του δήμου, θεωρούνται οι καθυστερήσεις στις πληρωμές τρίτων (που επισύρουν κινδύνους δικαστικών αγωγών) και οι δυσκολίες στην είσπραξη βεβαιωμένων εσόδων. Η αναλυτική καταγραφή της δημοτικής περιουσίας, η οποία περιλαμβάνει και αναλυτική περιγραφή της οικονομικής κατάστασης αποτελεί θετική εξέλιξη, αφού διευκολύνει τον σχεδιασμό των δράσεων βελτίωσης της οικονομικής κατάστασης του δήμου, ενώ η ηλεκτρονική βάση δεδομένων για τη διαχείριση της δημοτικής περιουσίας (η οποία επιβάλλεται από το ισχύον κανονιστικό πλαίσιο), επίσης επιδρά θετικά στο όλο ζήτημα της αξιοποίησης δημοτικής περιουσίας. Ως μελλοντικές ευκαιρίες κρίνονται, η εκπόνηση σχεδίων για συστεγάζεις και μετεγκαταστάσεις των δημοτικών υπηρεσιών (εδώ θα πρέπει να αξιοποιηθεί και η πλεονάζουσα κτιριακή υποδομή των πρόδρομων δήμων) που θα μειώνει το κόστος μισθωμάτων, η υποχρεωτική μείωση των μισθωμάτων που καταβάλλουν οι δημοτικές υπηρεσίες σε ιδιώτες κατά 20% (με βάση σχετική νομοθετική διάταξη), η συστηματική κοστολόγηση των εσωτερικών δραστηριοτήτων και λειτουργιών και η αξιοποίηση δημοτικής περιουσίας, μέσω ΣΔΙΤ. Επιπλέον ευκαιρία αποτελεί, η διερεύνηση της συμμετοχής του δήμου στο πρόγραμμα «Ηλιος» που έχει ως αντικείμενο την παραγωγή και πώληση ενέργειας αλλά και η υλοποίηση του σχεδιασμού που υπάρχει, για χρήση βιομάζας στα κτίρια του δήμου, καθώς αναμένεται να μειώσει τις ενεργειακές δαπάνες. Τέλος, σε επίπεδο εξωτερικών περιορισμών σημειώνονται, οι δραστικές περικοπές των πάσης φύσεως πόρων των ΟΤΑ α' βαθμού, αλλά και οι καθυστερήσεις στην καταβολή των εισερχομένων πόρων, οι οποίες δημιουργούν σοβαρά ταμειακά προβλήματα (ανάμεσα τους και καθυστερήσεις καταβολών μισθοδοσιών). Επιπλέον, περιορισμοί είναι, η μείωση των εσόδων από δημοτικά τέλη (λόγω της ύφεσης των οικονομικών δραστηριοτήτων), η μειωμένη φοροδοτική ικανότητα των πολιτών (η οποία απαγορεύει τους σχεδιασμούς για νέους φόρους ή αύξηση των τελών) και η αύξηση του αριθμού των πολιτών, που χρήζουν κοινωνικής μέριμνας. Σε ότι αφορά δε τη δημοτική περιουσία, το μειωμένο επενδυτικό ενδιαφέρον που προκαλεί το δυσμενές οικονομικό περιβάλλον και η μείωση των τιμών των ακινήτων, αποτελούν τους περιορισμούς στην αξιοποίηση της.

Η οικονομική κατάσταση του Δήμου Καρδίτσας δεν είναι ικανοποιητική. Το πρόβλημα υπερχρέωσης είναι ιδιαίτερα σοβαρό, ενώ το δυσμενές εξωτερικό οικονομικό περιβάλλον δυσχεραίνει τις προσπάθειες αντιμετώπισης του.

Χαρακτηριστικό στοιχείο αποτελεί ότι η διαβούλευση με τις υπηρεσίες και τα αιρετά όργανα, ανέδειξε ως πρωταρχικό πρόβλημα το οικονομικό, καθώς απειλεί την διεκπεραίωση της βασικής αποστολής του κάθε δήμου, δηλαδή την αναβάθμιση της ποιότητας και των συνθηκών ζωής του δημότη, και συγχρόνως υπονομεύει την επιχειρησιακή δυνατότητα του δήμου. Με δεδομένα τα παραπάνω, καθίσταται εύκολα αντιληπτό, ότι η πλήρη αξιοποίηση των όποιων χρηματοδοτικών ευκαιριών, αποτελεί προτεραιότητα, ενώ για κάθε σχεδιαζόμενη δράση και παρέμβαση, θα πρέπει να υπολογίζεται, η οικονομική επίδραση. Σημαντικό κεφάλαιο σε αυτήν την προσπάθεια, αποτελεί η αξιοποίηση της δημοτικής περιουσίας. Αυτή μπορεί να πραγματοποιηθεί είτε με άμεσο τρόπο (πωλήσεις, ενοικιάσεις, μακροχρόνιες εκμισθώσεις) είτε με έμμεσο (στέγαση δημοτικών υπηρεσιών, που στην παρούσα κατάσταση ενοικιάζουν χώρους, εγκατάσταση φωτοβολταϊκών, χωροθέτηση παραγωγικών δραστηριοτήτων σε δημοτικές εκτάσεις). Η έλλειψη μελέτης αξιοποίησης της δημοτικής περιουσίας πάντως, αποτελεί ανασταλτική συνθήκη στο πεδίο αυτό.

#### ΚΡΙΣΙΜΑ ΖΗΤΗΜΑΤΑ ΕΣΩΤΕΡΙΚΗΣ ΑΝΑΠΤΥΞΗΣ

- Βελτίωση της οργανωτικής δομής του Δήμου.
- Εξασφάλιση της βέλτιστης συνεργασίας μεταξύ των υπηρεσιών του δήμου και των φορέων συνεργασίας.
- Αύξηση της αποδοτικότητας και αποτελεσματικότητας των υπηρεσιών του δήμου.
- Αναβάθμιση των παρεχόμενων υπηρεσιών στους πολίτες.
- Αναβάθμιση των υπηρεσιών ηλεκτρονικής διακυβέρνησης.
- Ορθολογική διαχείριση της κτιριακής υποδομής και του τεχνικού εξοπλισμού.
- Αναζήτηση επιπλέον πηγών χρηματοδότησης.
- Αξιοποίηση Δημοτικής Περιουσίας.



## ΚΕΦΑΛΑΙΟ 1.2. ΑΝΑΛΥΣΗ ΑΠΟΤΕΛΕΣΜΑΤΩΝ ΕΦΑΡΜΟΓΗΣ ΜΕΘΟΔΟΥ GOPP (Goal Oriented Project Planning)

### 1.2.1 Εισαγωγή – Περιγραφή της Μεθόδου

Η μέθοδος GOPP αναπτύχθηκε το 1983 από το Γερμανικό Οργανισμό Τεχνικής Βοήθειας (GTZ) και έχει χρησιμοποιηθεί σε περισσότερα από 1.000 αναπτυξιακά έργα μέχρι σήμερα, ενώ από το 1986 χρησιμοποιείται υποχρεωτικά από το Υπουργείο Οικονομικής Συνεργασίας της Δ. Γερμανίας. Μια παραλλαγή της μεθόδου χρησιμοποιεί και η Διεθνής Τράπεζα για την κοινωνική διαβούλευση.

Η μέθοδος GOPP αποτελεί μια τεχνική management, η οποία περιλαμβάνει μια σειρά από διαδικασίες και εργαλεία, τα οποία εφαρμόζονται σε στάδια, μέσα από μια αλληλουχία διαδοχικών φάσεων προγραμματισμού.

Η ΑΝ.ΚΑ. ΑΕ έχει εφαρμόσει τη μεθοδολογία GOPP στην εκπόνηση των Τοπικών Αναπτυξιακών Προγραμμάτων (ΤΑΠ), στην κατάρτιση επιχειρησιακών προγραμμάτων και μελετών αλλά και γενικότερα σε έργα τα οποία απαιτούν ιεράρχηση των προβλημάτων και αναζήτηση λύσεων, μέσω της συμμετοχής του τοπικού ανθρώπινου δυναμικού και των φορέων.

Τα βασικά στοιχεία της μεθόδου GOPP περιλαμβάνουν:

- Την αποτύπωση των προβλημάτων των αιτίων και των επιπτώσεών τους,
- τον προσδιορισμό ρεαλιστικών και συγκεκριμένων στόχων,
- τον προσδιορισμό των εμπλεκόμενων φορέων ή ομάδων,
- τους κανόνες σύμφωνα με τους οποίους θα υλοποιηθεί το σχέδιο ανάπτυξης, που κατά τη φάση προετοιμασίας του σχεδίου προσδιορίζονται επακριβώς,
- το συντονισμό και διοίκηση του σχεδίου κατά τη φάση υλοποίησης,
- τους δείκτες που θα αποτελέσουν τη βάση για την αξιολόγηση του σχεδίου κατά τη φάση εκτέλεσης.

Ένα σημαντικό χαρακτηριστικό της μεθόδου είναι ότι κατά το σχεδιασμό, συμμετέχουν οι σημαντικότεροι φορείς και πρόσωπα που εμπλέκονται στο σχέδιο, σε μια κοινή συνάντηση. Κατά τη διάρκεια της συνάντησης, αναπτύσσονται τα σημεία –τα οποία αναλύονται παρακάτω στην παρουσίαση της μεθόδου- καταγράφονται σε καρτέλες και τοποθετούνται σε πίνακα, από το συντονιστή της συνάντησης.

Στόχος της μεθόδου GOPP, είναι να δημιουργηθεί από τα αρχικά στάδια του σχεδιασμού, μια κοινή γλώσσα αναφοράς και να τεθούν οι στόχοι και οι κανόνες υλοποίησης του σχεδίου, αυξάνοντας σημαντικά τις πιθανότητες θετικής έκβασης αυτού, κατά την φάση υλοποίησης.

Τα βασικά στάδια ανάπτυξης της μεθόδου περιλαμβάνουν:

- Ανάλυση των εμπλεκόμενων φορέων (ποιοι φορείς εμπλέκονται, τι προσδοκούν από το σχέδιο, ποιος ο ρόλος τους κατά την εκτέλεση του σχεδίου)
- Ανάλυση των προβλημάτων (Cause and effect diagram)
- Ανάλυση των στόχων
- Σχεδιασμός (project planning matrix)

### 1.2.2 Αποτελέσματα εφαρμογής της μεθόδου GOPP

Όπως έχει ήδη αναφερθεί, πραγματοποιήθηκε συνάντηση εργασίας της Εκτελεστικής Επιτροπής του Δήμου Καρδίτσας, στην οποία συμμετείχαν εκτός των μελών της Εκτελεστικής Επιτροπής στελέχη – εκπρόσωποι των Υπηρεσιών του Δήμου, και στην οποία εφαρμόστηκε η μέθοδος GOPP. Στο πλαίσιο της συνάντησης, έλαβε χώρα γόνιμος διάλογος και έγινε προσπάθεια εντοπισμού των βασικών προβλημάτων του Δήμου και ιεράρχηση αυτών σε επίπεδο αιτίου - αποτελέσματος. Στο Σχηματικό Διάγραμμα που ακολουθεί παρουσιάζονται συνοπτικά τα βασικά προβλήματα του δήμου, όπως αυτά περιγράφηκαν και αναδείχτηκαν από την ομάδα εργασίας.

Ως κύριο πρόβλημα του Δήμου, στην τρέχουσα κοινωνικό-οικονομική συγκυρία, αναδείχτηκε το «**οικονομικό πρόβλημα**». Είναι γνωστό, ότι η Δήμος Καρδίτσας, μετά την εφαρμογή του «Προγράμματος Καλλικράτης» αξιολογήθηκε ως προς τα οικονομικά δεδομένα και χαρακτηρίστηκε ο 11<sup>ος</sup> υπερ- χρεωμένος Δήμος στην χώρα. Αποτελεί έναν από τους Δήμους της χώρας που θα ενταχτεί στο «Ειδικό Πρόγραμμα Εξυγίανσης», σύμφωνα με το Άρθρο 262 του Ν. 3852/2010 «Πρόγραμμα Καλλικράτης». Το γεγονός αυτό αποτελεί ανασταλτικό παράγοντα για τη χάραξη αναπτυξιακής στρατηγικής και τη διατύπωση αναπτυξιακού οράματος από τη Δημοτική Αρχή. Οδηγεί σε μια αντικειμενική αδυναμία υλοποίησης οράματος και θέτει τον οποιοδήποτε στρατηγικό αναπτυξιακό σχεδιασμό σε άλλες βάσεις, που απαιτούν εκτεταμένη και αναλυτική αξιολόγηση των διαθέσιμων πόρων και αξιοποίηση αυτών με τον καλύτερο δυνατό τρόπο με σκοπό την επίτευξη του βέλτιστου εφικτού αποτελέσματος.

Δεδομένης, επιπλέον, της οικονομικής συγκυρίας στην οποία βρίσκεται η χώρα τη δεδομένη χρονική στιγμή, η ένταση και η σημαντικότητα του «οικονομικού προβλήματος» του δήμου αποδόθηκε, επίσης, στους ανεπαρκείς οικονομικούς πόρους, καθώς αποτελεί γεγονός η παρακράτηση των οικονομικών πόρων των ΟΤΑ από την Κεντρική εξουσία, γεγονός που αναμένεται να επιδεινωθεί τα επόμενα χρόνια.

Ως σημαντικά προβλήματα του Δήμου τα οποία συσχετίζονται άμεσα ή έμμεσα με το οικονομικό πρόβλημα, αναδείχτηκαν επίσης τα κάτωθι:

1. **Η ανεπαρκής λειτουργία των Υπηρεσιών του Δήμου**, η οποία αποδόθηκε ως γεγονός στους εξής παράγοντες:
  - a. την ελλιπή οργάνωσή τους
  - b. την έλλειψη ενός συντονιστή όλων των υπηρεσιών (Γενικός Δ/ντής ή συμβούλιο συντονισμού),
  - c. την απουσία κατάταξης του προσωπικού, η οποία οφείλεται στις καθυστερήσεις έγκρισης του νέου ΟΕΥ
  - d. την ελλιπή ιεράρχηση του προσωπικού σε επίπεδα, η οποία αποδόθηκε επίσης, στις καθυστερήσεις έγκρισης του νέου ΟΕΥ
  - e. τον ελλιπή έλεγχο, αξιολόγηση και απόδοση ευθυνών στο προσωπικό
  - f. την έλλειψη εξειδικευμένου προσωπικού
  - g. την ελλιπή εκπαίδευση του προσωπικού και
  - h. την ελλιπή αξιοποίηση του υφιστάμενου προσωπικού και των υφιστάμενων υποδομών
  
2. **Τα προβλήματα καθαριότητας στην περιοχή του Δήμου**, τα οποία αποδόθηκαν στους εξής παράγοντες:

- a. το ελλιπές προσωπικό καθαριότητας
  - b. την γήρανση της Υπηρεσίας καθαριότητας, τόσο ως προς το προσωπικό όσο και ως προς τον τεχνικό εξοπλισμό
  - c. την ελλιπή υλικοτεχνική υποδομή και
  - d. την έλλειψη συνείδησης πολιτών για την καθαριότητα
3. **Η μη εξασφάλιση ικανών συνθηκών ποιότητας ζωής στους κατοίκους, που αποδόθηκε στους εξής παράγοντες:**
- a. Στη γεωγραφική απομόνωση της περιοχής
  - b. Στα προβλήματα που συσχετίζονται με την εξυπηρέτηση των πολιτών
  - c. Στα προβλήματα οργάνωσης της καθημερινότητας
  - d. Στο ανεπαρκές πράσινο και στην κουλτούρα των πολιτών σχετικά με τη διατήρησή του
  - e. Στην ελλιπή συντήρηση των κοινόχρηστων χώρων
  - f. Στο κυκλοφοριακό πρόβλημα της πόλης της Καρδίτσας
  - g. Στην ανάγκη αποκατάστασης των σωλήνων ύδρευσης, κυρίως στα χωριά
  - h. Στις ελλιπείς αποχετεύσεις ακαθάρτων, κυρίως στα χωριά
  - i. Στην ελλιπή συντήρηση των αθλητικών εγκαταστάσεων
4. **Η ανεργία, που αποδόθηκε κυρίως στους εξής παράγοντες:**
- a. Στο έλλειμμα ανάπτυξης που παρατηρείται στην περιοχή
  - b. Στην ανυπαρξία σύγχρονου και συντονισμένου αναπτυξιακού σχεδιασμού
  - c. Στα μη πιστοποιημένα Αγροτικά προϊόντα.

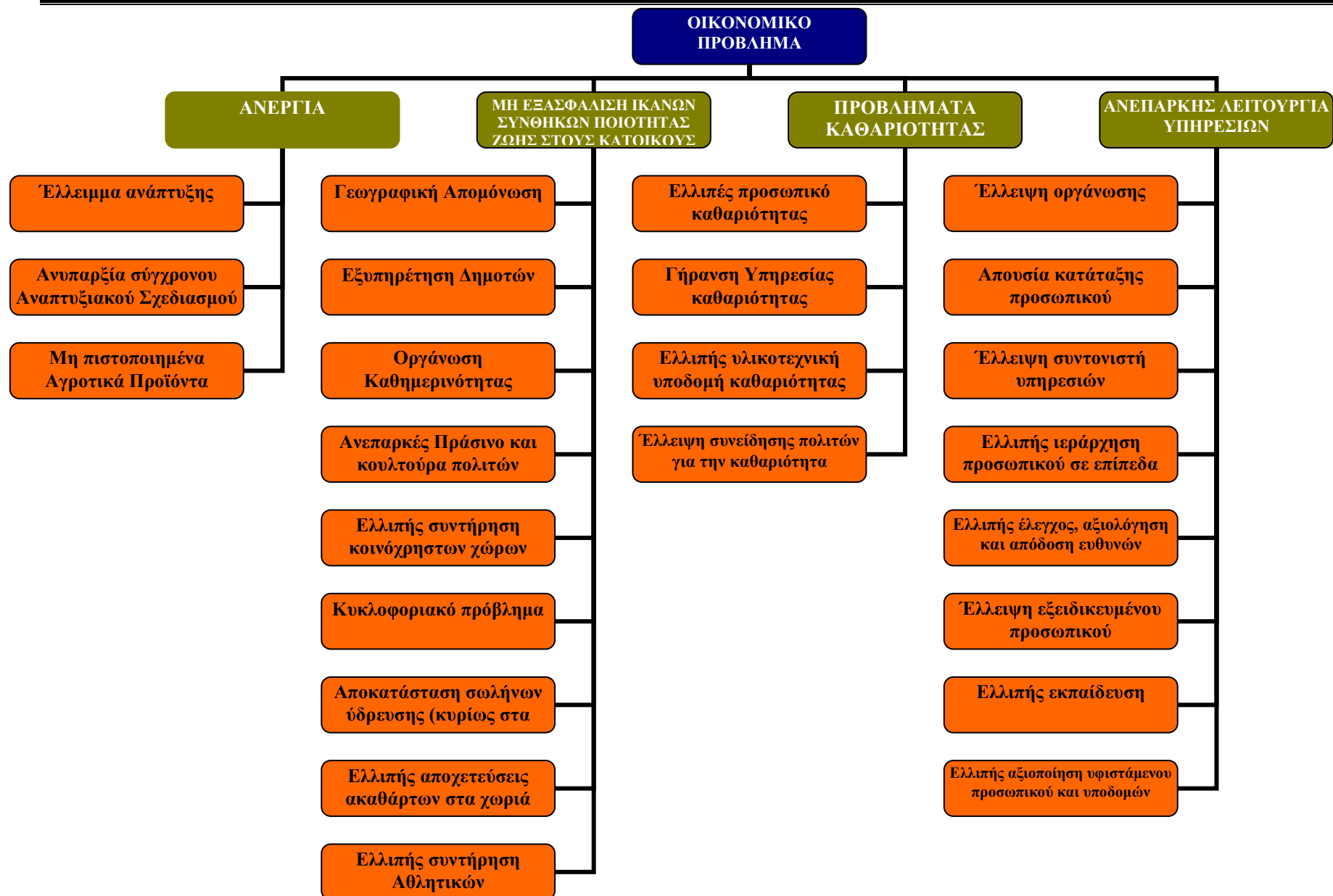

**ΚΕΦΑΛΑΙΟ 1. 3. ΚΑΘΟΡΙΣΜΟΣ ΤΗΣ ΣΤΡΑΤΗΓΙΚΗΣ ΤΟΥ ΔΗΜΟΥ**

Στο παρόν κεφάλαιο του Επιχειρησιακού Προγράμματος παρουσιάζονται οι στρατηγικοί στόχοι και το όραμα της Δημοτικής Αρχής για την περίοδο 2011 – 2014.

**ΕΝΤΥΠΟ ΕΠ\_08: ΣΤΡΑΤΗΓΙΚΟΣ ΣΧΕΔΙΑΣΜΟΣ****ΟΡΑΜΑ ΤΟΥ ΔΗΜΟΥ ΚΑΡΔΙΤΣΑΣ**

Ο Δήμος Καρδίτσας, είναι ο πρώτος Δήμος στην Περιφερειακή Ενότητα από πλευράς πληθυσμιακού μεγέθους, με πληθυσμό 55.968 κατοίκους (Πραγματικός πληθυσμός, απογραφή ΕΣΥΕ, 2001) και έκταση 651,8 Km<sup>2</sup>, αποτελώντας το 24,70 % της συνολικής έκτασης της Περιφερειακής Ενότητας Καρδίτσας (συνολική έκταση: 2.638,00 Km<sup>2</sup>).

Ο νέος διευρυμένος Δήμος καταλαμβάνει μεγάλο ποσοστό πεδινών εκτάσεων (44,30%) του Θεσσαλικού κάμπου, αλλά και μεγάλο ποσοστό ορεινών εκτάσεων (44,56%) του ορεινού όγκου της Πίνδου. Σύμφωνα με τα ποσοστά των χρήσεων γης (Χρήσεις γης, απογραφή ΕΣΥΕ, 2001) το υψηλότερο ποσοστό καταλαμβάνουν οι καλλιεργούμενες εκτάσεις και αγροναπαύσεις, γεγονός που σχετίζεται με τη γεωργική δραστηριότητα που αναπτύσσουν οι κάτοικοι της περιοχής στον εύφορο κάμπο της Καρδίτσας (51,5%), ενώ, επίσης, σημαντικό ποσοστό που καταλαμβάνουν τα δάση (41,7%).

Ο Δήμος Καρδίτσας αποτελεί έναν από τους δύο πόλους ανάπτυξης της Δυτικής Θεσσαλίας και κομβικό σημείο (πέρασμα) για τις ορεινές τουριστικά ανεπτυγμένες περιοχές του Νομού. Αποτελεί την πύλη εισόδου προς την περιοχή της Λίμνης Πλαστήρα, την πλέον ανεπτυγμένη περιοχή του Νομού, ενώ η ανατολική του πλευρά αποτελεί το σταυροδρόμι του ορεινού όγκου της Πίνδου, μεταξύ των τριών Νομών, Καρδίτσας, Ευρυτανίας και Αιτωλοακαρνανίας.

Ο διευρυμένος Δήμος Καρδίτσας χαρακτηρίζεται από την ανομοιογένεια της περιοχής παρέμβασής του με αποτέλεσμα να έχει να αντιμετωπίσει διαφορετικής φύσης προβλήματα στην πεδινή ζώνη που χαρακτηρίζεται από έντονη γεωργική δραστηριότητα, διαφορετικά προβλήματα στην ορεινή ζώνη η οποία δεν έχει αξιοποιηθεί επαρκώς τουριστικά και χαρακτηρίζεται από την παραδοσιακή γεωργία-κτηνοτροφία με παραγωγή προϊόντων ιδιαίτερων τοπικών χαρακτηριστικών (αμπέλια, αιγοτροφία, βοοειδή ελευθέρως βοσκής, ποτάμια ιχθυοτροφία κλπ) και διαφορετικά, αστικού τύπου προβλήματα στην πόλη της Καρδίτσας, την πρωτεύουσα του Νομού.

Από την άλλη πλευρά λόγω της γεωμορφολογικής διαφορετικότητας της περιοχής δίνεται η δυνατότητα η αναπτυξιακή πορεία του Δήμου να βασιστεί στην πολυτομεακή ανάπτυξη της παραγωγής (αγροτικός τομέας, τουρισμός, βιοτεχνία, εμπόριο, υπηρεσίες). Στο πλαίσιο αυτό και δεδομένου του οικονομικού προβλήματος που αντιμετωπίζει ο Δήμος, το οποίο περιγράφηκε αναλυτικά παραπάνω, ιδιαίτερη βαρύτητα πρέπει να δοθεί στην ανάπτυξη των υποδομών και των δικτύων, καθώς και στην προστασία και αξιοποίηση του φυσικού και πολιτιστικού περιβάλλοντος, ώστε να αναβαθμιστεί το βιοτικό επίπεδο των πολιτών του Δήμου.

Η αντιμετώπιση των αστικών προβλημάτων της πόλης της Καρδίτσας, η αναζήτηση λύσεων στο πλαίσιο αναδιάρθρωσης της αγροτικής παραγωγής και της εξασφάλισης ικανοποιητικού εισοδήματος στην αγροτική οικογένεια, η οργάνωση της βιοτεχνικής δραστηριότητας και του εμπορίου περιμετρικά της πόλης αλλά και ευρύτερα στην περιοχή του Δήμου, οι προϋποθέσεις ανάπτυξης του τουριστικού τομέα, αλλά και η εξασφάλιση βασικών υποδομών ποιότητας ζωής όπως οδικό δίκτυο, ύδρευση, διαχείριση απορριμμάτων κλπ αποτελούν ένα πλήθος προβλημάτων η επίλυση των οποίων απαιτεί συντονισμό, συνεργασίες, στοχευόμενες λύσεις ανά τομέα και καλή οργάνωση των υπηρεσιών και συμμετοχή των πολιτών.

Δεδομένων των παραπάνω, το αναπτυξιακό όραμα της Δημοτικής Αρχής για την περιοχή του Δήμου Καρδίτσας μπορεί να συνοψιστεί ως εξής:

**«Η σύγκλιση όλων των δυνάμεων - υπηρεσιών και πολιτών-για την εξασφάλιση των βασικών προϋποθέσεων ποιότητας ζωής και την αξιοποίηση όλων των τοπικών πόρων για την οικονομική**

**ανάκαμψη της περιοχής».**

Η αποστολή του Δήμου ως οργανισμός είναι:

**«Η διακυβέρνηση των τοπικών υποθέσεων και η παροχή δημόσιων αγαθών και υπηρεσιών για την ικανοποίηση των αναγκών των κατοίκων και των τοπικών φορέων, με απώτερο σκοπό τη βιώσιμη κοινωνική και οικονομική ανάπτυξη της περιοχής.»**

**ΚΑΤΕΥΘΥΝΤΗΡΙΕΣ ΠΟΛΙΤΙΚΕΣ ΕΠΙΛΟΓΕΣ**

Η προσέγγιση του παραπάνω οράματος θα γίνει με επί μέρους στρατηγικές επιλογές της Δημοτικής Αρχής που βασίζονται στις εξής κατευθυντήριες αρχές:

- Αναδιοργάνωση των υπηρεσιών και των δομών του Δήμου με στόχο την βελτίωση της αποτελεσματικότητας, την διαφάνεια και χρηστή διαχείριση.
- Βέλτιστη χρήση και αξιοποίηση του φυσικού και ανθρωπογενούς περιβάλλοντος.
- Επιλογή της ποιότητας έναντι της ποσότητας (για παράδειγμα η προώθηση της παραγωγής αγαθών και υπηρεσιών υψηλής ποιότητας και προστιθέμενης αξίας, που ενσωματώνουν τα χαρακτηριστικά στοιχεία του Δήμου και όχι προϊόντων μαζικής παραγωγής τα οποία δεν θα κατορθώσουν να είναι ανταγωνιστικά στην ευρύτερη αγορά)
- Κινητοποίηση του τοπικού δυναμικού με παράλληλη στήριξη του από κεντρικούς ή άλλους φορείς για την αξιοποίηση των συγκριτικών πλεονεκτημάτων
- Υιοθέτηση ολοκληρωμένων παρεμβάσεων με στόχο την αύξηση της προστιθέμενης αξίας για τη τοπική οικονομία και κοινωνία.
- Προώθηση της ενεργού συμμετοχής των πολιτών και του εθελοντισμού
- Ανάπτυξη σχέσεων συνεργασίας με τοπικούς, περιφερειακούς και κεντρικούς φορείς
- Κατανόηση από τους κατοίκους της αξίας του περιβαλλοντικού και πολιτιστικού πλούτου ως συγκριτικών πλεονεκτημάτων και ο σεβασμός των αρχών της αειφόρου ανάπτυξης.
- Κοινωνική δικαιοσύνη και αλληλεγγύη
- Ανταπόκριση στις ανάγκες και στα αιτήματα των πολιτών
- Αναδιοργάνωση των υπηρεσιών και των δομών του Δήμου με στόχο την βελτίωση της αποτελεσματικότητας, την διαφάνεια και χρηστή διαχείριση.
- Πρωτοβουλίες για την εξοικονόμηση πόρων κάθε είδους στο σύνολο των λειτουργιών του Δήμου.
- Προώθηση συγκεκριμένης ταυτότητας της πόλης (city branding) σε σχέση με τη βιώσιμη ανάπτυξη
- Ισόρροπη ανάπτυξη των τοπικών διαμερισμάτων, ειδικά ως προς τις βασικές υποδομές που εξασφαλίζουν την ποιότητα ζωής των κατοίκων

**Άξονας 1 : Περιβάλλον και Ποιότητα Ζωής****Μέτρο 1.1. Προστασία και ανάδειξη Περιβάλλοντος (Φυσικοί πόροι – Ενέργεια – Περιβαλλοντικές Υποδομές)**

Κωδ.	Στόχος	Αρμόδια Υπηρεσία	Ενδεικτικές Κατηγορίες Δράσεων
1.1.1	Προστασία των υδάτων από τη ρύπανση και ολοκλήρωση των υποδομών διαχείρισης υγρών αποβλήτων		<ul style="list-style-type: none"> <li>• Η κατασκευή δικτύου αποχέτευσης ακαθάρτων στους οικισμούς και η σύνδεση των δικτύων με εγκαταστάσεις επεξεργασίας λημμάτων</li> <li>• Η επέκταση του δικτύου</li> </ul>

			<p>όμβριων υδάτων στους οικισμούς του Δήμου</p> <ul style="list-style-type: none"> <li>• Η συνεχής παρακολούθηση, προστασία (καθαρισμός) και ανάδειξη των παραποτάμιων περιοχών του Δήμου (παραποτάμιες περιοχές Καράμπαλης κλπ)</li> <li>• Η εφαρμογή προγραμμάτων περιβαλλοντικής εκπαίδευσης αγροτών και πολιτών για τη δημιουργία περιβαλλοντικής συνείδησης</li> </ul>
<b>1.1.2</b>	Η μείωση των απορριμμάτων που καταλήγουν στο ΧΥΤΑ	Τεχνική Υπηρεσία	<ul style="list-style-type: none"> <li>• Η ολοκλήρωση των σχεδιασμένων έργων για την συγκέντρωση και αποκομιδή των απορριμμάτων (συνεργασία με αρμόδιους φορείς)</li> <li>• Η εφαρμογή και η επέκταση προγραμμάτων ανακύκλωσης</li> <li>• Η προώθηση προγραμμάτων κομποστοποίησης</li> </ul>
<b>1.1.3</b>	Βελτίωση του επιπέδου καθαριότητας της περιοχής του Δήμου		<ul style="list-style-type: none"> <li>• Η ολοκλήρωση των σχεδιασμένων έργων για την συγκέντρωση και αποκομιδή των απορριμμάτων (συνεργασία με αρμόδιους φορείς)</li> <li>• Αντιμετώπιση των προβλημάτων καθαριότητας στους οικισμούς του Δήμου και ειδικά στην πόλη της Καρδίτσας (αστικό περιβάλλον)</li> <li>• Διαχείριση των ογκωδών απορριμμάτων</li> <li>• Μέτρα για την αντιμετώπιση της ανεξέλεγκτης διάθεσης απορριμμάτων</li> </ul>
<b>1.1.4</b>	Αξιοποίηση των ΑΠΕ		<ul style="list-style-type: none"> <li>• Δημιουργία και αξιοποίηση μικρών υδροηλεκτρικών έργων</li> <li>• Αξιοποίηση ηλιακής ενέργειας για τον ηλεκτροφωτισμό δημόσιων χώρων και κτιρίων</li> <li>• Αξιοποίηση ηλιακής ενέργειας για πώληση ρεύματος στη ΔΕΗ.</li> <li>• Ενεργειακή Αναβάθμιση Δημοτικών κτιρίων</li> </ul>

			(ΕΞΟΙΚΟΝΟΜΩ). <ul style="list-style-type: none"> <li>• Κατάρτιση ολοκληρωμένου ενεργειακού σχεδίου με σκοπό την ενεργειακή «αυτονομία» του Δήμου</li> </ul>
<b>1.1.5</b>	Προστασία του φυσικού περιβάλλοντος		<ul style="list-style-type: none"> <li>• Μέτρα πυροπροστασίας δασών</li> <li>• Διατήρηση και προστασία της βιοποικιλότητας</li> <li>• Προστασία του περιβάλλοντος από τις φυσικές καταστροφές</li> <li>• Εφαρμογή ολοκληρωμένου προγράμματος πρόληψης φυσικών καταστροφών.</li> <li>• Έργα αντιπλημμυρικής προστασίας.</li> <li>• Έργα αντιολισθητικής – αντικατολισθητικής προστασίας.</li> <li>• Κατάρτιση σχεδίου πολιτικής προστασίας</li> </ul>
<b>1.1.6</b>	Ολοκληρωμένη διαχείριση των υδάτινων πόρων της περιοχής		<ul style="list-style-type: none"> <li>• Εμπλουτισμός του υπόγειου υδροφόρου ορίζοντα</li> <li>• Κλειστά δίκτυα άρδευσης</li> <li>• Σύσταση αρμόδιου φορέα διαχείρισης υδάτων</li> <li>• Ορθολογική διαχείριση νερού (περιορισμός κατανάλωσης, έλεγχος διαρροών δικτύων, αντικαταστάσεις και επεκτάσεις δικτύων ύδρευσης οικισμών όπου απαιτείται κλπ)</li> <li>• Αντιμετώπιση φαινομένων λειψυδρίας σε οικισμούς που έχουν πρόβλημα</li> </ul>
<b>Μέτρο 1.2. Αστική ανάπτυξη και πολεοδομικός σχεδιασμός</b>			
<b>Κωδ.</b>	<b>Στόχος</b>	<b>Αρμόδια Υπηρεσία</b>	<b>Ενδεικτικές Κατηγορίες Δράσεων</b>
<b>1.2.1</b>	Η αναβάθμιση του αστικού πολεοδομικού συγκροτήματος της Καρδίτσας		<ul style="list-style-type: none"> <li>• Διαμόρφωση και εξοπλισμός υπαίθριου κοινόχρηστου χώρου στις εργατικές κατοικίες Καμινάδων</li> <li>• Η επέκταση του δικτύου ποδηλατοδρόμων και σύνδεση αυτού με άλλους οικισμούς και προορισμούς αναψυχής</li> <li>• Η δημιουργία δικτύου πεζοδρομίων και ροών πρασίνου στο οδικό δίκτυο</li> </ul>



			<p>εντός οικισμού</p> <ul style="list-style-type: none"> <li>• Βελτίωση των συνθηκών μετακίνησης και πρόσβασης των ΑμεΑ</li> <li>• Ανάπλαση στρατοπέδου Λουμάκη – πόλος αστικής ανάπτυξης</li> <li>• Η Βελτίωση της ελκυστικότητας του ιστορικού κέντρου της Καρδίτσας</li> <li>• Η αναβάθμιση της αισθητικής των δημόσιων και κοινόχρηστων χώρων</li> <li>• Ανάπλαση και ανάδειξη των περιαστικών Αλσών και χώρων αναψυχής (Άλσος Παπαράτζας)</li> </ul>
<b>1.2.2</b>	Αναβάθμιση της αισθητικής και αρχιτεκτονικής εικόνας οικισμών		<ul style="list-style-type: none"> <li>• Παρεμβάσεις βελτίωσης των κοινόχρηστων χώρων των οικισμών (χώροι πρασίνου, πλατείες, παιδικές χαρές κλπ)</li> <li>• Βελτίωση οδικού δικτύου εντός οικισμών</li> <li>• Προώθηση της εθελοντικής συμμετοχής των πολιτών σε ζητήματα φροντίδας και διατήρησης της αισθητικής εικόνας των οικισμών</li> <li>• Παρεμβάσεις για τη διατήρηση της αρχιτεκτονικής εικόνας των οικισμών και των κτιρίων ιδιαίτερου πολιτιστικού ενδιαφέροντος</li> </ul>
<b>1.2.3</b>	Επίλυση του κυκλοφοριακού προβλήματος της πόλης της Καρδίτσας		<ul style="list-style-type: none"> <li>• Μελέτη κυκλοφοριακών ρυθμίσεων στο τμήμα Φαναρίου – Ταυρωπού – Περιφερειακής οδού Καρδίτσας</li> <li>• Δημιουργία νέων χώρων στάθμευσης</li> <li>• Διερεύνηση χρήσης υπόγειων χώρων στάθμευσης</li> <li>• Δημιουργία ειδικών χώρων στάθμευσης τουριστικών λεωφορείων</li> <li>• Ανασχεδιασμός των δρομολογίων και των κατευθύνσεων της αστικής συγκοινωνίας</li> </ul>

<b>1.2.4</b>	Η βελτίωση των κοινόχρηστων χώρων των οικισμών		<ul style="list-style-type: none"> <li>• Παρεμβάσεις συντήρησης και βελτίωσης των κοινόχρηστων χώρων των οικισμών (χώροι πρασίνου, πλατείες, παιδικές χαρές κλπ)</li> <li>• Συντήρηση οδικού δικτύου εντός οικισμών.</li> </ul>
<b>1.2.5</b>	Ολοκλήρωση του πολεοδομικού – Χωροταξικού Σχεδιασμού του Δήμου		<ul style="list-style-type: none"> <li>• Εφαρμογή πολεοδομικής μελέτης</li> <li>• Τοπογραφική – κτηματογραφική αποτύπωση των περιοχών επέκτασης των υποό πολεοδόμηση περιοχών τριών οικιστικών θυλάκων εντός του ΓΠΣ (Ζαχαριωτών, Αγ. Νικολάου – Φαναρίου – Αγ. Παρασκευής, Αγ. Μηνά-Αγ. Παντελεήμονα)</li> <li>• Ολοκλήρωση χωροταξικών σχεδίων και ΓΠΣ των οικισμών του Δήμου</li> </ul>

### Μέτρο 1.3. Βασικές υποδομές ποιότητας ζωής - Δίκτυα

Κωδ.	Στόχος	Αρμόδια Υπηρεσία	Ενδεικτικές Κατηγορίες Δράσεων
<b>1.3.1</b>	Βελτίωση της ασφάλειας του οδικού δικτύου του Δήμου		<ul style="list-style-type: none"> <li>• Κόμβοι επαρχιακού δικτύου και παρακάμψεις οικισμών.</li> <li>• Η βελτίωση των οδικών συνδέσεων του Δήμου μεταξύ των οικισμών.</li> <li>• Βελτίωση αγροτικού και δασικού οδικού δικτύου.</li> <li>• Βελτίωση της σήμανσης και του ηλεκτροφωτισμού των οδικών αξόνων και κατασκευή προστατευτικών κιγκλιδωμάτων σε επικίνδυνα σημεία.</li> <li>• Διαμόρφωση νοτιοδυτικής εισόδου της πόλης</li> </ul>
<b>1.3.2</b>	Η βελτίωση των συνθηκών ύδρευσης των οικισμών	ΔΕΥΑΚ	<ul style="list-style-type: none"> <li>• Επεκτάσεις δικτύων ύδρευσης</li> <li>• Αντικαταστάσεις πεπαλαιωμένων δικτύων ύδρευσης στους οικισμούς</li> <li>• Μέτρα για την αντιμετώπιση φαινομένων λειψυδρίας στους οικισμούς που αντιμετωπίζουν πρόβλημα..</li> <li>• Έλεγχος ποιότητας πόσιμου νερού</li> </ul>
<b>1.3.3</b>	Η βελτίωση των		<ul style="list-style-type: none"> <li>• Εγκατάσταση ηλεκτρονικού</li> </ul>

	συνθηκών ηλεκτροφωτισμού		<p>συστήματος διαχείρισης δημοτικού ηλεκτροφωτισμού.</p> <ul style="list-style-type: none"> <li>• Επεκτάσεις, συντηρήσεις, αποκαταστάσεις ζημιών στο δίκτυο ηλεκτροφωτισμού των οικισμών.</li> </ul>
<b>Άξονας 2 : Κοινωνική Πολιτική-Παιδεία-Πολιτισμός και Αθλητισμός</b>			
<b>Μέτρο 2.1. Δημόσια Υγεία</b>			
Κωδ.	Στόχος	Αρμόδια Υπηρεσία	Ενδεικτικές Κατηγορίες Δράσεων
2.1.1.	Δημιουργία συνείδησης πρόληψης υγείας στον πληθυσμό του Δήμου		<ul style="list-style-type: none"> <li>• Συμμετοχή σε προγράμματα πρόληψης υγείας.</li> <li>• Εκδηλώσεις ενημέρωσης τοπικού πληθυσμού.</li> </ul>
2.1.2	Αναβάθμιση του επιπέδου προστασίας της δημόσιας υγείας στην περιοχή του Δήμου		<ul style="list-style-type: none"> <li>• Ανάπτυξη εφαρμογών τηλειατρικής.</li> <li>• Κατασκευή, βελτίωση αγροτικών ιατρείων.</li> <li>• Λειτουργία τράπεζας αίματος –δωρητές οργάνων.</li> </ul>
<b>Μέτρο 2.2. Κοινωνική Μέριμνα</b>			
Κωδ.	Στόχος	Αρμόδια Υπηρεσία	Ενδεικτικές Κατηγορίες Δράσεων
2.2.1.	Η διατήρηση και ενδυνάμωση των κοινωνικών δομών και υπηρεσιών του Δήμου καθώς και η δημιουργία νέων		<ul style="list-style-type: none"> <li>• Αναβάθμιση του προγράμματος ΒοΣ</li> <li>• Λειτουργία ΚΑΠΗ</li> <li>• Δημιουργία Κοινωνικού παντοπωλείου</li> <li>• Δημιουργία Τοπικού Ταμείου Κοινωνικής Αλληλεγγύης</li> </ul>
2.2.2	Εξειδικευμένη αντιμετώπιση προβλημάτων κοινωνικά αποκλεισμένων ομάδων		<ul style="list-style-type: none"> <li>• Λειτουργία Ιατροκοινωνικού Κέντρου ROM</li> <li>• Δημιουργία Μητρώου Δημοτών Κοινωνικής Προστασίας (άποροι, άστεγοι, πολύτεκνοι κλπ) σε συνεργασία με την εκκλησία</li> <li>• Μέτρα καταπολέμησης μίστιγας των ναρκωτικών και άλλων εξαρτησιογόνων ουσιών</li> <li>• Δομές υποστήριξης μεταναστών</li> <li>• Δομές υποστήριξης μονογονεϊκών οικογενειών και κακοποιημένων γυναικών</li> <li>• Διοργάνωση στοχευμένων εκδηλώσεων.</li> <li>• Δημιουργία Κοινωνικού παντοπωλείου.</li> </ul>

			<ul style="list-style-type: none"> <li>• Καθιέρωση Βοηθείας σε οικονομικά αδύναμους δημότες.</li> <li>• Προώθηση δράσεων ισότιμης αντιμετώπισης των γυναικών στο πλαίσιο της κοινωνικής ζωής του τόπου .</li> </ul>
<b>Μέτρο 2.3. Παιδεία</b>			
<b>Κωδ.</b>	<b>Στόχος</b>	<b>Αρμόδια Υπηρεσία</b>	<b>Ενδεικτικές Κατηγορίες Δράσεων</b>
<b>2.3.1</b>	Βελτίωση της λειτουργίας και των υποδομών των σχολικών μονάδων του Δήμου		<ul style="list-style-type: none"> <li>• Συντήρηση των εκπαιδευτικών κτιρίων του Δήμου.</li> <li>• Εξοπλισμός ειδικών σχολείων</li> </ul>
<b>2.3.2</b>	Ενίσχυση της δημιουργικής απασχόλησης των παιδιών του Δήμου		<ul style="list-style-type: none"> <li>• Λειτουργία Κέντρων Προσχολικής Αγωγής</li> <li>• Δημιουργία Κέντρων Δημιουργικής Απασχόλησης</li> <li>• Λειτουργία Δημοτικού ωδείου</li> <li>• Γραφείο οργάνωσης παιδικής κατασκήνωσης και εκδηλώσεων για παιδιά</li> </ul>
<b>2.3.3</b>	Η προώθηση της δια βίου μάθησης στους κατοίκους του Δήμου		<ul style="list-style-type: none"> <li>• Διερεύνηση προϋποθέσεων για τη λειτουργία Κέντρου Δια βίου μάθησης στο Δήμο.</li> <li>• Ενημέρωση – Εκπαίδευση πολιτών σε ζητήματα περιβαλλοντικής προστασίας του Δήμου (ανακύκλωση, εξοικονόμηση ενέργειας, δράσεις οικονομίας υδάτινων πόρων κλπ).</li> <li>• Προώθηση της εθελοντικής συμμετοχής των πολιτών στο πλαίσιο εξασφάλισης υψηλών όρων ποιότητας ζωής στο Δήμο.</li> </ul>
<b>Μέτρο 2.4. Πολιτισμός</b>			
<b>Κωδ.</b>	<b>Στόχος</b>	<b>Αρμόδια Υπηρεσία</b>	<b>Ενδεικτικές Κατηγορίες Δράσεων</b>
<b>2.4.1</b>	Ανάδειξη και προβολή των ιστορικών και πολιτιστικών μνημείων του Δήμου		<ul style="list-style-type: none"> <li>• Ανάδειξη αρχαιολογικών χώρων (Μητρόπολης κλπ)</li> <li>• Ανάδειξη μουσείων οικισμών</li> <li>• Ανάδειξη μνημείων ιδιαίτερου αρχιτεκτονικού ενδιαφέροντος</li> <li>• Ανάδειξη βυζαντινών μνημείων</li> </ul>
<b>2.4.2</b>	Ενίσχυση της πολιτισμικής		<ul style="list-style-type: none"> <li>• Ανάδειξη του ποδηλάτου ως στοιχείο ταυτότητας</li> </ul>

	ταυτότητας του Δήμου		<ul style="list-style-type: none"> <li>• Δημιουργία χώρων ψυχαγωγίας για νέους (στέκια νεολαίας)</li> <li>• Ανάπτυξη δραστηριοτήτων σύγχρονου πολιτισμού από τοπικούς καλλιτέχνες ή μέσω συνεργασιών</li> <li>• Συνεργασία και δικτύωση των πολιτιστικών συλλόγων των καταγόμενων του Δήμου</li> </ul>
2.4.3	Στήριξη των σύγχρονων πολιτιστικών τάσεων και ρευμάτων – ενίσχυση της εξωστρέφειας των μουσείων του Δήμου		<ul style="list-style-type: none"> <li>• Η δημιουργία «Στέγης του πολιτισμού»</li> <li>• Εκμετάλλευση υπαίθριου θεάτρου Μητρόπολης</li> <li>• Συνεργασία του Δήμου με σύγχρονους καλλιτέχνες που συσχετίζονται με την περιοχή</li> <li>• Εκθέσεις και πολιτιστικά δρώμενα νέων μορφών τέχνης</li> </ul>
2.4.4	Στήριξη των δομών που δραστηριοποιούνται στον τομέα του πολιτισμού		<ul style="list-style-type: none"> <li>• Δημοτική Πινακοθήκη</li> <li>• Λαογραφικό Μουσείο πόλης Καρδίτσας</li> <li>• Ψηφιοποίηση και προβολή πολιτιστικού υλικού</li> </ul>

**Μέτρο 2.5. Αθλητισμός**

Κωδ.	Στόχος	Αρμόδια Υπηρεσία	Ενδεικτικές Κατηγορίες Δράσεων
2.5.1	Αναβάθμιση και συντήρηση των Αθλητικών Εγκαταστάσεων του Δήμου		<ul style="list-style-type: none"> <li>• Αίθουσα βαρέων αθλημάτων στο κλειστό γυμναστήριο Καρδίτσας</li> <li>• Βελτίωση αγωνιστικού χώρου γηπέδων Καμινάδων</li> </ul>
2.5.2	Αποκέντρωση και διάχυση αθλητικής δραστηριότητας στις συνοικίες της Καρδίτσας και σε άλλους οικισμούς του Δήμου		<ul style="list-style-type: none"> <li>• Δημιουργία αθλητικών πάρκων στις συνοικίες της πόλης και σε άλλους οικισμούς</li> <li>• Κατασκευή κλειστού γυμναστηρίου στην συνοικία Φαναρίου</li> </ul>
2.5.3	Ανάπτυξη της Αθλητικής Συνείδησης στους κατοίκους του Δήμου και ειδικά στους νέους		<ul style="list-style-type: none"> <li>• Διοργάνωση αθλητικών εκδηλώσεων και ημερίδων ενημέρωσης</li> <li>• Υλοποίηση προγραμμάτων Μαζικού Αθλητισμού</li> </ul>

**Άξονας 3 : Τοπική Οικονομία-Απασχόληση****Μέτρο 3.1. Προσαρμογή του Πρωτογενούς Τομέα**

Κωδ.	Στόχος	Αρμόδια Υπηρεσία	Ενδεικτικές Κατηγορίες Δράσεων
3.1.1	Βελτίωση και ολοκλήρωση των		<ul style="list-style-type: none"> <li>• Ηλεκτροδότηση και ολοκλήρωση των</li> </ul>

	αντιπλημμυρικών και αρδευτικών έργων και υποδομών		<p>αντλιοστασίων που παραμένουν ανενεργά</p> <ul style="list-style-type: none"> <li>• Μικρά τεχνικά έργα για την εκμετάλλευση των επίγειων νερών</li> <li>• Θεσμοθέτηση χώρων υποδοχής παραγωγικών δραστηριοτήτων</li> <li>• Έργα αναδασμών</li> </ul>
<b>3.1.2</b>	Αύξηση της παραγωγικότητας και της Ανταγωνιστικότητας της γεωργίας και κτηνοτροφίας στο Δήμο		<ul style="list-style-type: none"> <li>• Ενημερωτικές εκδηλώσεις με σκοπό την προώθηση των βιολογικών προϊόντων και τον τοπικών ποιοτικών προϊόντων της περιοχής</li> <li>• Υποστήριξη των αγροτών στις διαδικασίες πιστοποίησης των παραγόμενων προϊόντων ως ΠΟΠ, ΠΓΕ</li> <li>• Υποστήριξη των αγροτών για τη συμμετοχή τους σε επιχειρηματικά δίκτυα και την οργάνωσή τους σε ομάδες παραγωγών</li> <li>• Ενημέρωση για τις ευκαιρίες τυποποίησης και μεταποίησης αγροτικών προϊόντων</li> </ul>
<b>3.1.3</b>	Προώθηση εναλλακτικών καλλιεργειών (π.χ. ενεργειακά φυτά, αρωματικά φυτά κλπ)		<ul style="list-style-type: none"> <li>• Υλοποίηση προγραμμάτων εκπαίδευσης και κατάρτισης αγροτών</li> <li>• Κατάρτιση ολοκληρωμένου σχεδίου αναδιάρθρωσης της παραγωγής για την περιοχή του Δήμου</li> </ul>
<b>Μέτρο 3.2.: Επιχειρηματικότητα – τουρισμός</b>			
<b>Κωδ.</b>	<b>Στόχος</b>	<b>Αρμόδια Υπηρεσία</b>	<b>Ενδεικτικές Κατηγορίες Δράσεων</b>
<b>3.2.1</b>	Η οργάνωση και προώθηση του τουριστικού προϊόντος και η σύνδεσή του με τον πολιτισμό και τα παραγόμενα τοπικά προϊόντα		<ul style="list-style-type: none"> <li>• Καθορισμός του τουριστικού προϊόντος του Δήμου και ενάργειες προώθησης αυτού</li> <li>• Κατάρτιση ενός πλήρους σχεδίου τουριστικής ανάπτυξης των περιοχών που παρουσιάζουν τουριστικό ενδιαφέρον</li> </ul>
<b>3.2.2</b>	Η ενίσχυση της επιχειρηματικότητας του τουρισμού		<ul style="list-style-type: none"> <li>• Δημιουργία τουριστικών συμφώνων ποιότητας με τη συμμετοχή του Δήμου</li> <li>• Συμμετοχή σε εκθέσεις και καταχωρήσεις προβολής της περιοχής</li> <li>• Η σήμανση των σημείων</li> </ul>

			<p>τουριστικού ενδιαφέροντος</p> <ul style="list-style-type: none"> <li>• Η συμμετοχή του Δήμου σε ομογενή τουριστικά δίκτυα</li> <li>• Η διαμόρφωση ειδικών τουριστικών πακέτων στοχευόμενων σε συγκεκριμένες ομάδες στόχους (π.χ. ηλικιωμένοι, φυσιολάτρες, ποδηλάτες κλπ)</li> </ul>
<b>3.2.3</b>	Δομές και μέτρα υποστήριξης της οικονομίας της περιοχής		<ul style="list-style-type: none"> <li>• Η δημιουργία φορέα διαχείρισης για τη δημιουργία και τη λειτουργία ΒΙΟΠΑ</li> <li>• Υποστήριξη των υφιστάμενων επιχειρηματικών δικτύων και τη δημιουργία νέων</li> <li>• Η εφαρμογή ελέγχου του κανονιστικού πλαισίου που αφορά στις υποχρεώσεις των επιχειρήσεων που δραστηριοποιούνται στην περιοχή του Δήμου</li> </ul>
<b>Μέτρο 3.3.: Απασχόληση και ανάπτυξη ανθρώπινου δυναμικού – προσέλκυση νέων επενδύσεων</b>			
<b>Κωδ.</b>	<b>Στόχος</b>	<b>Αρμόδια Υπηρεσία</b>	<b>Ενδεικτικές Κατηγορίες Δράσεων</b>
<b>3.3.1</b>	Η απορρόφηση του οικονομικά ενεργού πληθυσμού (ιδιαίτερα των νέων και των γυναικών) στην αγορά εργασίας		<ul style="list-style-type: none"> <li>• Ενημέρωση για τις δυνατότητες εφαρμογής προγραμμάτων ενίσχυση της γυναικείας και νεανικής επιχειρηματικότητας</li> <li>• Ενημέρωση για τις δυνατότητες εφαρμογής προγραμμάτων νέων επιχειρήσεων από ανέργους</li> </ul>
<b>3.3.2</b>	Η δημιουργία εξειδικευμένου προσωπικού που να ανταποκρίνεται στις ανάγκες των νέων οικονομικών συστημάτων που αναπτύχθηκαν στην περιοχή		<ul style="list-style-type: none"> <li>• Συνεργασίες με Πανεπιστήμια και Ερευνητικά Ιδρύματα για την εισαγωγή τεχνολογίας στους επιχειρηματίες της περιοχής</li> <li>• Ενημερωτικές εκδηλώσεις με σκοπό την ενίσχυση του πνεύματος της επιχειρηματικότητας και την ενημέρωση σε θέματα νέων τεχνολογιών</li> <li>• Συνεργασία του Δήμου με εκπαιδευτικά ιδρύματα για την αξιοποίηση ευκαιριών κατάρτισης και εκπαίδευσης ενηλίκων</li> </ul>

3.3.3	Η προσέλκυση νέων επενδύσεων		<ul style="list-style-type: none"> <li>• Δημιουργία προϋποθέσεων για την προσέλκυση επενδυτικού κεφαλαίου στην περιοχή</li> <li>• Αξιοποίηση της δημοτικής περιουσίας προς την κατεύθυνση προσέλκυσης νέων επενδύσεων</li> </ul>
<b>Άξονας 4 : Βελτίωση της Διοικητικής και της Οικονομικής Ικανότητας του Δήμου</b>			
<b>Μέτρο 4.1. Οργανωτική Δομή και Συστήματα Λειτουργίας</b>			
Κωδ.	Στόχος	Αρμόδια Υπηρεσία	Ενδεικτικές Κατηγορίες Δράσεων
4.1.1	Βελτίωση της οργανωτικής δομής του Δήμου		<ul style="list-style-type: none"> <li>• Μακροπρόθεσμο σχέδιο κάλυψης των κενών του οργανογράμματος του Δήμου</li> <li>• Οριοθέτηση αρμοδιοτήτων στο προσωπικό του Δήμου</li> <li>• Εφαρμογή Συστημάτων διοίκησης έργων (project management)</li> <li>• Εφαρμογή Συστημάτων Διαχείρισης ποιότητας (ISO, Διαχειριστική Επάρκεια κλπ)</li> <li>• Εφαρμογή και παρακολούθηση του Επιχειρησιακού Προγράμματος</li> </ul>
4.1.2	Εξασφάλιση της βέλτιστης συνεργασίας μεταξύ των υπηρεσιών του Δήμου και των φορέων συνεργασίας		<ul style="list-style-type: none"> <li>• Οριοθέτηση αρμοδιοτήτων μεταξύ των Υπηρεσιών, του Νομικού Προσώπου και των Επιχειρήσεων του Δήμου</li> <li>• Εφαρμογή και παρακολούθηση του Επιχειρησιακού Προγράμματος</li> </ul>
<b>Μέτρο 4.2. Ανθρώπινο δυναμικό</b>			
Κωδ.	Στόχος	Αρμόδια Υπηρεσία	Ενδεικτικές Κατηγορίες Δράσεων
4.2.1	Αύξηση της αποδοτικότητας και αποτελεσματικότητας των υπηρεσιών του Δήμου		<ul style="list-style-type: none"> <li>• Καθορισμός συγκεκριμένων αρμοδιοτήτων στα στελέχη του Δήμου</li> <li>• Εφαρμογή και παρακολούθηση του Επιχειρησιακού Προγράμματος</li> </ul>
4.2.2	Αναβάθμιση των παρεχόμενων υπηρεσιών στους πολίτες		<ul style="list-style-type: none"> <li>• Επιμόρφωση προσωπικού</li> <li>• Διαμόρφωση μακροπρόθεσμου σχεδίου νέων προσλήψεων</li> <li>• Διαχείριση αιτημάτων και παραπόνων πολιτών</li> </ul>



<b>Μέτρο 4.3. Ηλεκτρονική Διακυβέρνηση</b>			
<b>Κωδ.</b>	<b>Στόχος</b>	<b>Αρμόδια Υπηρεσία</b>	<b>Ενδεικτικές Κατηγορίες Δράσεων</b>
<b>4.3.1</b>	Αναβάθμιση των υπηρεσιών ηλεκτρονικής διακυβέρνησης		<ul style="list-style-type: none"> <li>• Αγορά επιπλέον αδειών χρήσης νέων απαραίτητων λογισμικών</li> <li>• Έναρξη λειτουργίας εξειδικευμένου γραφείου GIS</li> <li>• Μηχανοργάνωση κρίσιμων διαδικασιών λειτουργίας</li> <li>• Αξιοποίηση των έργων πληροφορικής που υλοποιήθηκαν στο Γ' ΚΠΣ</li> <li>• Επιμόρφωση προσωπικού</li> </ul>
<b>Μέτρο 4.4. Κτιριακή Υποδομή και Τεχνικός Εξοπλισμός</b>			
<b>Κωδ.</b>	<b>Στόχος</b>	<b>Αρμόδια Υπηρεσία</b>	<b>Ενδεικτικές Κατηγορίες Δράσεων</b>
<b>4.4.1</b>	Αναβάθμιση και ορθολογική διαχείριση της κτιριακής υποδομής του Δήμου		<ul style="list-style-type: none"> <li>• Εφαρμογή προγραμμάτων αξιοποίησης ΑΠΕ σε δημοτικά κτίρια</li> <li>• Αναβάθμιση κεντρικού διοικητηρίου</li> <li>• Εύρεση αποθηκευτικών χώρων για τη χρήση τους ως αρχεία</li> </ul>
<b>4.4.1</b>	Αναβάθμιση και ορθολογική διαχείριση του τεχνικού εξοπλισμού του Δήμου		<ul style="list-style-type: none"> <li>• Ανανέωση του τεχνικού εξοπλισμού στις πλέον απαραίτητες περιπτώσεις</li> <li>• Εκποίηση τεχνικού εξοπλισμού που δεν χρησιμοποιείται</li> <li>• Συντήρηση Τεχνικού εξοπλισμού από στελέχη του Δήμου</li> </ul>
<b>Μέτρο 4.5. Οικονομικά και Περιουσία</b>			
<b>Κωδ.</b>	<b>Στόχος</b>	<b>Αρμόδια Υπηρεσία</b>	<b>Ενδεικτικές Κατηγορίες Δράσεων</b>
<b>4.5.1</b>	Αναζήτηση πηγών χρηματοδότησης		<ul style="list-style-type: none"> <li>• Εξασφάλιση πόρων μέσω της συμμετοχής του Δήμου σε διακρατικά προγράμματα</li> <li>• Αξιοποίηση όλων των δυνατοτήτων του ΕΣΠΑ</li> <li>• Λήψη μέτρων για την είσπραξη των βεβαιωμένων οφειλών</li> <li>• Ορθολογική διαχείριση πόρων</li> </ul>
<b>4.5.2</b>	Αξιοποίηση Δημοτικής Περιουσίας		<ul style="list-style-type: none"> <li>• Εκπόνηση μελέτης αξιολόγησης της εκμεταλλεύσιμης Δημοτικής Περιουσίας</li> </ul>

**ΕΠΙΧΕΙΡΗΣΙΑΚΟ ΠΡΟΓΡΑΜΜΑ ΔΗΜΟΥ ΚΑΡΔΙΤΣΑΣ  
ΓΙΑ ΤΗΝ ΠΕΡΙΟΔΟ 2011-2014**

**«ΕΠΙΧΕΙΡΗΣΙΑΚΟΣ ΣΧΕΔΙΑΣΜΟΣ, ΟΙΚΟΝΟΜΙΚΟΣ  
ΠΡΟΓΡΑΜΜΑΤΙΣΜΟΣ ΚΑΙ ΔΕΙΚΤΕΣ ΠΑΡΑΚΟΛΟΥΘΗΣΗΣ ΚΑΙ  
ΑΞΙΟΛΟΓΗΣΗΣ»**

**ΕΝΟΤΗΤΑ ΙΙ: ΕΠΙΧΕΙΡΗΣΙΑΚΟ ΣΧΕΔΙΟ**

***ΔΗΜΟΣ ΚΑΡΔΙΤΣΑΣ***

**ΝΟΕΜΒΡΙΟΣ 2011**

ΕΝΟΤΗΤΑ 2: ΕΠΙΧΕΙΡΗΣΙΑΚΟΣ ΠΡΟΓΡΑΜΜΑΤΙΣΜΟΣ	113
ΕΙΣΑΓΩΓΗ	113
ΚΕΦΑΛΑΙΟ 2.1.: Επιχειρησιακός σχεδιασμός	114
2.1.1. Σχέδιο Δράσης Δήμου Καρδίτσας	114
2.1.1.1. ΑΞΟΝΑΣ 1: Περιβάλλον και Ποιότητα Ζωής	116
2.1.1.2. ΑΞΟΝΑΣ 2: Κοινωνική Πολιτική-Παιδεία-Υγεία -Πολιτισμός και Αθλητισμός	166
2.1.1.3. ΑΞΟΝΑΣ 3: Τοπική Οικονομία και Απασχόληση	185
2.1.1.4. Άξονας 4: Εσωτερικό Περιβάλλον	201
ΚΕΦΑΛΑΙΟ 2.2.: Οικονομικός Προγραμματισμός	235
2.2.1. Εκτίμηση εσόδων- δαπανών	235
ΚΕΦΑΛΑΙΟ 2.3.: Δείκτες αξιολόγησης και παρακολούθησης	241
2.3.1. Δείκτες αξιολόγησης και παρακολούθησης Άξονα 1	241
2.3.2. Δείκτες αξιολόγησης και παρακολούθησης Άξονα 2	241
2.3.3. Δείκτες αξιολόγησης και παρακολούθησης Άξονα 3	242

## ΕΝΟΤΗΤΑ 2: ΕΠΙΧΕΙΡΗΣΙΑΚΟΣ ΠΡΟΓΡΑΜΜΑΤΙΣΜΟΣ

### ΕΙΣΑΓΩΓΗ

Στην ενότητα αυτή παρουσιάζεται αναλυτικά ο επιχειρησιακός προγραμματισμός του Δήμου Καρδίτσας και των Νομικών του Προσώπων. Στον προγραμματισμό αυτόν περιλαμβάνεται συνολικά η δραστηριότητα του φορέα, σε βάθος τριετίας. Στη βάση αυτή, περιγράφονται τα τεχνικά έργα υποδομής, οι μελέτες και προμήθειες πάσης φύσεως, οι δράσεις ενημέρωσης, εκπαίδευσης, κατάρτισης και ευαισθητοποίησης, οι κανονιστικές και διοικητικές ρυθμίσεις όπως ακόμη και οι διερευνητικές ενέργειες (επαφές, αλληλογραφία, κοινωνική διαβούλευση) που προτίθεται να πραγματοποιήσει η υφιστάμενη Δημοτική Αρχή, έως τη λήξη της θητείας της. Υπογραμμίζεται ότι, σε πολύ μεγάλο βαθμό, η υλοποίηση του παρακάτω περιγραφόμενου προγραμματισμού, δεν εξαρτάται αποκλειστικά από τις ενέργειες του Δήμου Καρδίτσας. Η εξέλιξη των πάσης φύσεως χρηματοδοτήσεων που λαμβάνει ο δήμος, τόσο για την κάλυψη των λειτουργικών του αναγκών (Κεντρικοί Αυτοτελείς Πόροι, Έκτακτες παροχές του ΥΠΕΣΑΗΔ, ανταποδοτικά τέλη και φόροι), όσο και για την υλοποίηση δράσεων κάθε είδους (ΣΑΤΑ, ΕΣΠΑ, ΕΤΕΡΠΣ, ΕΠ «Αλέξανδρος Μπαλατζίης», ΕΠ «Ελλάδα») αποτελεί τον παράγοντα που θα καθορίσει τον βαθμό υλοποίησης του σχεδιασμού. Σε κάθε περίπτωση πάντως, ο στόχος του ΕΠ δεν είναι η πρόβλεψη των μελλοντικών εξελίξεων σε τοπικό και πανελλαδικό επίπεδο, αλλά η παράθεση του συνόλου των δράσεων που σχεδιάζει η Δημοτική Αρχή, συνοδευόμενη από χρονικό και οικονομικό προγραμματισμό. Επισημαίνεται δε, η εγκατάσταση δεικτών παρακολούθησης και αξιολόγησης του προγραμματισμού, οι οποίοι παρουσιάζονται στο Κεφάλαιο 2.3. του παρόντος. Στην πορεία, η παρακολούθηση των δεικτών αυτών, σε αντιπαραβολή με τις αρχικές τιμές-στόχους, θα παράσχει τη δυνατότητα στις υπηρεσίες του δήμου, αφενός να επικαιροποιήσουν τους στόχους που τέθηκαν σε πρώτο χρόνο και αφετέρου -μέσω της μελέτης των προκυπτουσών αποκλίσεων και των αιτιών που τις προκάλεσαν- θα δώσουν τη δυνατότητα, τα επόμενα Επιχειρησιακά Προγράμματα να συνδυάζουν σε μεγαλύτερο βαθμό τη ρεαλιστική προσέγγιση και την αναπτυξιακή στρατηγική.

Σε επίπεδο μεθοδολογίας και εργαλείων, η εκπόνηση του επιχειρησιακού προγραμματισμού (όπως και το σύνολο του Επιχειρησιακού Προγράμματος του Δήμου Καρδίτσας) πραγματοποιήθηκε σύμφωνα με τις προβλέψεις του Οδηγού Εφαρμογής Επιχειρησιακών Προγραμμάτων Δήμων, που εξέδωσε η ΕΕΤΑΑ Α.Ε, μετά από ανάθεση του ΥΠΕΣΑΗΔ. Στην κατεύθυνση αυτή, αρχικά παρουσιάζεται το Σχέδιο Δράσης του Δήμου

Καρδίτσας και στη συνέχεια η εκτίμηση εσόδων και δαπανών της τριετίας 2011-2014, που κατ' ουσία αντανακλά σε οικονομικούς όρους, τον επιχειρησιακό προγραμματισμό Αναλυτικά η μεθοδολογία και οι διαδικασίες κατάρτισης του συνόλου του Ε.Π., παρατίθενται αναλυτικά στην Έκθεση Κατάρτισης, η οποία εγκρίνεται επίσης από το Δημοτικό Συμβούλιο Καρδίτσας και υποβάλλεται σε έλεγχο νομιμότητας από τις αρμόδιες υπηρεσίες.

## **ΚΕΦΑΛΑΙΟ 2.1.: Επιχειρησιακός σχεδιασμός**

### **2.1.1. Σχέδιο Δράσης Δήμου Καρδίτσας**

Στο παρών κεφάλαιο παρατίθεται ο αναλυτικός χρονικός και οικονομικός προγραμματισμός του Δήμου Καρδίτσας για την τριετία 2012-2014. Η παρουσίαση του σχεδίου δεν είναι ανεξάρτητη από τον στρατηγικό σχεδιασμό (Ενότητα Ι), καθώς το σχέδιο αναπτύσσεται στους 4 θεματικούς άξονες, με βάση τους οποίους πραγματοποιήθηκε η ανάλυση της υφιστάμενης κατάστασης, ο εντοπισμός των κρίσιμων ζητημάτων τοπικής ανάπτυξης και η περιγραφή των στρατηγικών στόχων του δήμου. Πρακτικά λοιπόν, στο παρών κεφάλαιο εξειδικεύεται ο στρατηγικός σχεδιασμός, σε έργα και δράσεις, τα οποία συνοδεύονται από τον χρονικό και οικονομικό τους προγραμματισμό. Ιδιαίτερα σημαντική σημείωση για την κατανόηση των πινάκων που ακολουθούν αποτελεί, ότι σε αυτούς περιλαμβάνονται όλες οι πιθανές δράσεις του δήμου έως το 2014 και όχι μόνο τα υλοποιούμενα έργα ή τα ενταχθέντα σε πρόγραμμα χρηματοδότησης έργα. Έτσι, στα σχέδια δράσης προβλέπονται δράσεις, όπως ωρίμανση έργων (εκπόνηση μελετών ή τεχνικών περιγραφών και λήψη αδειοδοτήσεων), διερεύνηση έργων ή δράσεων (διενέργεια επαφών, συγκρότηση οργάνων ή συνεργατικών σχημάτων, επιστολές και ψηφίσματα) ή ενέργειες βελτίωσης της διοίκησης. Τονίζεται ότι λήφθηκε ιδιαίτερη μέριμνα, ώστε να περιλαμβάνονται στα σχέδια δράσης, όλα τα έργα για τα οποία ο Δήμος Καρδίτσας, θα διεκδικήσει χρηματοδότηση, από όλες τις πιθανές πηγές. Στην κατεύθυνση αυτή, η υλοποίηση του σχεδίου δράσης, εξαρτάται από την πορεία υλοποίησης των προγραμμάτων αυτών. Επιπρόσθετα, σε σχέση με τον οικονομικό και χρονικό προγραμματισμό, λήφθηκαν υπόψη, τα Τεχνικά Δελτία Έργου (σε όσα έργα έχουν ενταχθεί ή έχουν υποβληθεί προς ένταξη σε πρόγραμμα χρηματοδότησης), το Τεχνικό Πρόγραμμα των ετών 2011-2012, ο Προϋπολογισμός του 2011, οι μελέτες και τεχνικές περιγραφές (σε έργα που δεν έχουν ακόμη δρομολογηθεί), ενώ σε περιορισμένο αριθμό περιπτώσεων (όπου ο βαθμός ωριμότητας είναι μηδενικός), το κόστος και η διάρκεια υλοποίησης, σε ανάλογα έργα άλλων ΟΤΑ α' βαθμού. Σε σχέση με την κατανομή πιστώσεων, η εκτίμηση πραγματοποιήθηκε με βάση τον συνήθη ρυθμό ροής

χρηματοδότησης στα έργα των ΟΤΑ α βαθμού, από τη κάθε σχεδιαζόμενη πηγή. Τέλος, περιελήφθη στον επιχειρησιακό σχεδιασμό το Επιχειρησιακό Πρόγραμμα «Ελλάδα», καθώς παρά το γεγονός ότι δεν έχει ακόμη εξειδικευτεί, ούτε σε επίπεδο διαχείρισης, ούτε σε επίπεδο πόρων, η υλοποίηση του προβλέπεται στον Ν.3852/2010 (Σχέδιο Καλλικράτης) και έχει εκδοθεί σχέδιο Π.Δ., στο οποίο περιλαμβάνονται τα έργα και δράσεις που θα δικαιούνται να εντάξουν οι δήμοι, σε αυτό.

Λόγω του ιδιαίτερα μεγάλου μεγέθους, η παρουσίαση των σχεδιαζόμενων έργων θα γίνεται σε 2 πίνακες. Στον πρώτο θα παρουσιάζεται, το μέτρο και η δράση, στην οποία εντάσσεται η δραστηριότητα, η χωροθέτηση, οι εμπλεκόμενες υπηρεσίες και φορείς, καθώς και οι ιεράρχηση και χαρακτηρισμός του έργου (οι κατηγορίες και οι βαθμοί ιεράρχησης είναι συγκεκριμένοι και παρέχονται από τον οδηγό) και στον δεύτερο, ο χρονικός και οικονομικός προγραμματισμός καθώς και η συνοχή με άλλες δράσεις του σχεδίου.

Στη συνέχεια παρουσιάζονται τα έργα και οι δραστηριότητες του Δήμου για την επόμενη τριετία ανά άξονα παρέμβασης.

**2.1.1.1. ΑΞΟΝΑΣ 1: Περιβάλλον και Ποιότητα Ζωής**

Στο άξονα αυτό, οφείλουμε να παραθέσουμε ορισμένες -απαραίτητες για την κατανόηση των πινάκων- διευκρινήσεις:

- α) Η ωρίμανση έργων προϋπολογίστηκε στο 9% της αξίας του τελικού έργου.
- β) Ορισμένα έργα περιλαμβάνονται στο Ε.Π. του δήμου, χωρίς ο Δήμος Καρδίτσας να έχει την ευθύνη παρακολούθησης ή υλοποίησης τους (δεν είναι δικαιούχος), διότι θεωρούνται έργα υψηλής σημασίας για την περιοχή. Δεν παρατίθεται κοστολόγηση για τα έργα αυτά, αφού δεν εγγράφονται στον προϋπολογισμό και το τεχνικό πρόγραμμα του δήμου, ούτε η διαχείριση τους εμπίπτει στην αρμοδιότητα του Δήμου Καρδίτσας.

## ΕΠΙΧΕΙΡΗΣΙΑΚΟ ΣΧΕΔΙΟ ΔΗΜΟΥ ΚΑΡΔΙΤΣΑΣ 2011-2014

Μέτρο		Στόχος		Δράση		Κατηγορία Δράσης	Νέα / Συνεχίζόμενη (Ν/Σ)	Χωροθέτηση	Λειτουργία/ Ενέργεια/ Επένδυση- Έργο	Ιεράρχηση / Προτεραιότητα	Αρμόδια Υπηρεσία	Υπηρεσία υλοποίησης	Εμπλεκόμενες Υπηρεσίες / Φορείς					
Κωδ.	Περιγραφή	Κωδ.	Περιγραφή	Κωδ.	Περιγραφή								1η	2η	3η			
1.1	Προστασία και ανάδειξη του περιβάλλοντος	1.1.1.	Η περιβαλλοντική αναβάθμιση της περιοχής του Δήμου από τη ρύπανση των υδάτων και η ολοκλήρωση των υποδομών διαχείρισης υγρών αποβλήτων.	1.1.1.1.	Βελτίωση και επέκταση αποχετευτικών δικτύων	Συνεχιζόμενα έργα τεχνικών, οικονομικών και κοινωνικών υποδομών	Σ	Στο σύνολο του δήμου	Επένδυση-Έργο	Α	ΔΕΥΑΚ	ΔΕΥΑΚ						
					Κατασκευή τεχνικών έργων βελτίωσης βασικών υποδομών													
					Αγωγοί όμβριων ΔΕ Ιτάμου													
					Κατασκευή αποχέτευσης όμβριων στα δημοτικά διαμερίσματα													
					Κατασκευή τεχνικών αποχέτευσης στο ΤΔ Μακρυχωρίου													
					Κατασκευή τεχνικών αποχέτευσης στο ΤΔ Προδρόμου													



## ΕΠΙΧΕΙΡΗΣΙΑΚΟ ΣΧΕΔΙΟ ΔΗΜΟΥ ΚΑΡΔΙΤΣΑΣ 2011-2014

				Αποχετεύσεις και αντισταθμιστική προστασία οικισμού Μυρίνης									
				Κατασκευή τεχνικών αποχέτευσης Μυρίνης									
				Αποχετεύσεις όμβριων στα ΤΔ του Δήμου Μητρόπολης Γ' φάση									
			<b>1.1.1.2.</b>	<b>Δημιουργία μικρών μονάδων ΒΙΟ.ΚΑ στις Τ.Κ.</b>	Νέα έργα τεχνικών, οικονομικών και κοινωνικών υποδομών	Ν	Στο σύνολο του δήμου	Επένδυσ η-Έργο	Α	Διεύθυνση Τεχνικών Υπηρεσιών	Διεύθυνση Τεχνικών Υπηρεσιών	ΔΕΥΑΚ	
				Βιολογικός καθαρισμός Σαραντάπορου Νεράιδας									
			<b>1.1.1.3.</b>	<b>Κατασκευή δικτύου ακαθάρτων Τ.Κ. Αρτεσιανού</b>	Συνεχιζόμενα έργα τεχνικών, οικονομικών και κοινωνικών υποδομών	Σ	ΔΕ ΚΑΡΔΙΤΣΑΣ	Επένδυσ η-Έργο	Α	ΔΕΥΑΚ	ΔΕΥΑΚ		

## ΕΠΙΧΕΙΡΗΣΙΑΚΟ ΣΧΕΔΙΟ ΔΗΜΟΥ ΚΑΡΔΙΤΣΑΣ 2011-2014

			<b>1.1.1.4.</b>	<b>Περιβαλλοντική αναβάθμιση των παραποτάμιων εκτάσεων του δήμου</b>	Νέα έργα τεχνικών, οικονομικών και κοινωνικών υποδομών	N	Στο σύνολο του δήμου	Επένδυσ η-Έργο	Γ	Διεύθυνση Πολεοδομίας και Περιβάλλοντος	Διεύθυνση Τεχνικών Υπηρεσιών	Τμήμα Προγραμματισμού		
			<b>1.1.1.5.</b>	<b>Δράσεις περιβαλλοντικής εκπαίδευσης και προστασίας</b>	Δράσεις δημοσιότητας / πληροφόρησης / ευαισθητοποίησης	N	Στο σύνολο του δήμου	Ενέργεια	Γ	Διεύθυνση Τοπικής Ανάπτυξης	Διεύθυνση Τοπικής Ανάπτυξης	Διεύθυνση καθαριότητας, ανακύκλωσης και πρασίνου		
				Ημερίδες περιβαλλοντικής εκπαίδευσης										
				Εγκατάσταση κάδων απόθεσης σκευασμάτων φυτοφαρμάκων										
	1.1.2.	Μείωση των απορριμμάτων που καταλήγουν στο ΧΥΤΑ	<b>1.1.2.1</b>	<b>Επέκταση του προγράμματος ανακύκλωσης στο σύνολο των οικισμών</b>	Συνεχείς λειτουργίες των Υπηρεσιών και Νομικών προσώπων του Δήμου	Σ	Στο σύνολο του δήμου	Λειτουργία	Β	Διεύθυνση καθαριότητας, ανακύκλωσης και πρασίνου	Διεύθυνση καθαριότητας, ανακύκλωσης και πρασίνου			
			<b>1.1.2.2.</b>	<b>Εφαρμογή του προγράμματος κομποστοποίησης απορριμμάτων</b>	Νέες λειτουργίες των Υπηρεσιών και Νομικών προσώπων του Δήμου	N	Στο σύνολο του δήμου	Λειτουργία	Β	Διεύθυνση καθαριότητας, ανακύκλωσης και πρασίνου	Διεύθυνση καθαριότητας, ανακύκλωσης και πρασίνου			

## ΕΠΙΧΕΙΡΗΣΙΑΚΟ ΣΧΕΔΙΟ ΔΗΜΟΥ ΚΑΡΔΙΤΣΑΣ 2011-2014

			<b>1.1.3.1.</b>	<b>Αναβάθμιση υποδομών καθαριότητας</b>	Συνεχιζόμενα έργα τεχνικών, οικονομικών και κοινωνικών υποδομών	Σ	Στο σύνολο του δήμου	Επένδυσ η-Έργο	A	Διεύθυνση Τεχνικών Υπηρεσιών	Διεύθυνση Τεχνικών Υπηρεσιών	Διεύθυνση καθαριότητας, ανακύκλωσης και πρασίνου		
				Κατασκευή εσοχώντοποθέτησης κάδων										
			<b>1.1.3.2.</b>	<b>Καθαρισμός και αποκομιδή απορριμμάτων</b>	Συνεχείς λειτουργίες των Υπηρεσιών και Νομικών προσώπων του Δήμου	Σ	Στο σύνολο του δήμου	Λειτουργία	A	Διεύθυνση καθαριότητας, ανακύκλωσης και πρασίνου	Διεύθυνση καθαριότητας, ανακύκλωσης και πρασίνου	ΠΑΔΥΘ		
				Έξοδα διαχείρισης απορριμμάτων ΣΜΑ-ΧΥΤΑ										
				Εργασίες καθαρισμού και διαμόρφωσης κοινοχρήστων χώρων										
				Συμμετοχή στην ΠΑΔΥΘ										
			<b>1.1.4.</b>	<b>Αξιοποίηση ΑΠΕ</b>										
			<b>1.1.4.1.</b>	<b>Εγκατάσταση φωτοβολταϊκών σε δημοτικά κτίρια</b>	Νέα έργα τεχνικών, οικονομικών και κοινωνικών υποδομών	N	Στο σύνολο του δήμου	Επένδυσ η-Έργο	B	Διεύθυνση Τοπικής Ανάπτυξης	Διεύθυνση Τοπικής Ανάπτυξης	Διεύθυνση Τεχνικών Υπηρεσιών		

## ΕΠΙΧΕΙΡΗΣΙΑΚΟ ΣΧΕΔΙΟ ΔΗΜΟΥ ΚΑΡΔΙΤΣΑΣ 2011-2014

			<b>1.1.4.2</b>	<b>Καύση βιομάζας για θέρμανση δημοτικών κτιρίων</b>	Νέα έργα τεχνικών, οικονομικών και κοινωνικών υποδομών	N	Στο σύνολο του δήμου	Επένδυσ η-Έργο	A	Διεύθυνση Τοπικής Ανάπτυξης	Διεύθυνση Τοπικής Ανάπτυξης	Διεύθυνση Τεχνικών Υπηρεσιών			
			<b>1.1.4.3.</b>	<b>Διερεύνηση εγκατάστασης μικρών υδροηλεκτρικών μονάδων</b>	Μελέτες – Έρευνες	N	Στο σύνολο του δήμου	Επένδυσ η-Έργο	Γ	Διεύθυνση Τεχνικών Υπηρεσιών και περιβάλλοντος	Διεύθυνση Τεχνικών Υπηρεσιών και περιβάλλοντος	Τμήμα Προγραμματισμού			
	1.1.5.	Προστασία φυσικού περιβάλλοντος	<b>1.1.5.1.</b>	<b>Αποκατάσταση ΧΑΔΑ Δήμου Καρδίτσας</b>	Συνεχιζόμενα έργα τεχνικών, οικονομικών και κοινωνικών υποδομών	Σ	ΔΕ ΚΑΡΔΙΤΣΑΣ	Επένδυσ η-Έργο	A	Διεύθυνση Τεχνικών Υπηρεσιών	Διεύθυνση Τεχνικών Υπηρεσιών	Διεύθυνση Πολεοδομίας και Περιβάλλοντος			
<b>1.1.5.2.</b>			<b>Προστασία από φυσικές καταστροφές</b>	Συνεχιζόμενα έργα τεχνικών, οικονομικών και κοινωνικών υποδομών	Σ	Στο σύνολο του δήμου	Επένδυσ η-Έργο	A	Διεύθυνση Τεχνικών Υπηρεσιών	Διεύθυνση Τεχνικών Υπηρεσιών					
				Αντιμετώπιση κατολισθητικών φαινομένων σε ημιορεινές και ορεινές περιοχές του Δήμου Καρδίτσας											

## ΕΠΙΧΕΙΡΗΣΙΑΚΟ ΣΧΕΔΙΟ ΔΗΜΟΥ ΚΑΡΔΙΤΣΑΣ 2011-2014

				Κατασκευή τεχνικών έργων βελτίωσης δασικού οδικού δικτύου στη ΔΕ Μητρόπολης										
				Αποκατάσταση δασικών οδών και εργασίες κοπής δέντρων στο περιαστικό δίκτυο										
				Κατασκευή τεχνικών έργων βελτίωσης δασικού οδικού δικτύου στη ΔΕ Ιτάμου										
	1.1.6.	Ολοκληρωμένη διαχείριση των υδάτινων πόρων της περιοχής	1.1.6.1.	<b>Υδρευση από Λίμνη Σμοκόβου</b>	Δράσεις διαδημοτικής και υπερτοπικής σημασίας που πρέπει να υλοποιηθούν από άλλους φορείς	N	Στο σύνολο του δήμου			ΠΕΡΙΦΕΡΕΙΑ ΘΕΣΣΑΛΙΑΣ	ΠΕΡΙΦΕΡΕΙΑ ΘΕΣΣΑΛΙΑΣ			

## ΕΠΙΧΕΙΡΗΣΙΑΚΟ ΣΧΕΔΙΟ ΔΗΜΟΥ ΚΑΡΔΙΤΣΑΣ 2011-2014

			<b>1.1.6.2.</b>	<b>Συμμετοχή σε δίκτυα όμορων ΟΤΑ με αντικείμενο την διαχείριση των υδάτων της περιοχής</b>	Ανάπτυξη συνεργασιών με άλλους φορείς	Σ	Στο σύνολο του δήμου	Λειτουργία	A	Διεύθυνση Οικονομικών Υπηρεσιών	Διεύθυνση Οικονομικών Υπηρεσιών			
				Συμμετοχή στα έξοδα διοίκησης του Συνδέσμου Ύδρευσης										
				Εισφορά στον Σύνδεσμο Ύδρευσης										
1.2	Αστική ανάπτυξη και πολεοδομικός σχεδιασμός	1.2.1.	Αναβάθμιση του αστικού πολεοδομικού συγκροτήματος της Καρδίτσας	<b>1.2.1.1.</b>	<b>Παρεμβάσεις αναβάθμισης στο πολεοδομικό συγκρότημα Καρδίτσας</b>	Σ	ΔΕ ΚΑΡΔΙΤΣΑΣ	Επένδυση Έργο	A	Διεύθυνση Τεχνικών Υπηρεσιών	Διεύθυνση Τεχνικών Υπηρεσιών	Διεύθυνση Πολεοδομίας και Περιβάλλοντος		
				Κατασκευή κεντρικών πεζοδρόμων										
				Παρεμβάσεις αισθητικής και λειτουργικής αναβάθμισης στο κέντρο της Καρδίτσας										

## ΕΠΙΧΕΙΡΗΣΙΑΚΟ ΣΧΕΔΙΟ ΔΗΜΟΥ ΚΑΡΔΙΤΣΑΣ 2011-2014

				Διαμόρφωση και εξοπλισμός υπαίθριου κοινόχρηστου πολυχώρου στις εργατικές κατοικίες περιοχής Καμινάδων									
			1.2.1.2.	<b>Παρεμβάσεις βελτίωσης εισόδων πόλεως</b>	Συνεχιζόμενα έργα τεχνικών, οικονομικών και κοινωνικών υποδομών	Σ	ΔΕ ΚΑΡΔΙΤΣΑΣ	Επένδυσ η-Έργο	A	Διεύθυνση Τεχνικών Υπηρεσιών	Διεύθυνση Τεχνικών Υπηρεσιών	Διεύθυνση Πολεοδομίας και Περιβάλλοντος	Τμήμα Προγραμματισμού
				Διαμόρφωση νοτιοδυτικής εισόδου πόλης									
			1.2.1.3.	<b>Παρεμβάσεις βελτίωσης και ανάπτυξης αστικού πρασίνου</b>	Συνεχιζόμενα έργα τεχνικών, οικονομικών και κοινωνικών υποδομών	Σ	ΔΕ ΚΑΡΔΙΤΣΑΣ	Επένδυσ η-Έργο	A	Διεύθυνση Τεχνικών Υπηρεσιών	Διεύθυνση Τεχνικών Υπηρεσιών	Διεύθυνση καθαριότητας, ανακύκλωσης και πρασίνου	Διεύθυνση Πολεοδομίας και Περιβάλλοντος
				Κατασκευή πεζοδρομίων και ανάδειξη αστικού πρασίνου στην πόλη της Καρδίτσας									

## ΕΠΙΧΕΙΡΗΣΙΑΚΟ ΣΧΕΔΙΟ ΔΗΜΟΥ ΚΑΡΔΙΤΣΑΣ 2011-2014

			Διαμόρφωση πλατείας και ανάπτυξη του αστικού πρασίνου στη συνοικία Καμινάδων									
			Συντήρηση και επισκευή φυτωρίου									
		<b>1.2.1.4.</b>	<b>Ολοκληρωμένο πρόγραμμα βιώσιμης ανάπτυξης στο Δήμο Καρδίτσας</b>	Μελέτες – Έρευνες	N	ΔΕ ΚΑΡΔΙΤΣΑΣ	Ενέργεια	A	Τμήμα Προγραμματισμού	Τμήμα Προγραμματισμού		
		<b>1.2.1.5.</b>	<b>Περιβαλλοντική αναβάθμιση και προσβασιμότητα του αστικού χώρου του Δήμου Καρδίτσας</b>	Μελέτες – Έρευνες	N	ΔΕ ΚΑΡΔΙΤΣΑΣ	Επένδυση Έργο	A	Διεύθυνση Τεχνικών Υπηρεσιών	Διεύθυνση Τεχνικών Υπηρεσιών	Τμήμα Προγραμματισμού	Διεύθυνση Πολεοδομίας και Περιβάλλοντος
		<b>1.2.1.6.</b>	<b>Φύτευση ΧΑΔΑ με ξηροφυτική βλάστηση</b>	Νέα έργα τεχνικών, οικονομικών και κοινωνικών υποδομών	N	ΔΕ ΚΑΡΔΙΤΣΑΣ	Επένδυση Έργο	B	Διεύθυνση καθαριότητας, ανακύκλωσης και πρασίνου	Διεύθυνση καθαριότητας, ανακύκλωσης και πρασίνου		



## ΕΠΙΧΕΙΡΗΣΙΑΚΟ ΣΧΕΔΙΟ ΔΗΜΟΥ ΚΑΡΔΙΤΣΑΣ 2011-2014

			<b>1.2.1.7.</b>	<b>Ανάπλαση της νότιας ζώνης της πόλης με επίκεντρο το πρώην στρατόπεδο «Λουμάκη»</b>	Νέα έργα τεχνικών, οικονομικών και κοινωνικών υποδομών	Ν	ΔΕ ΚΑΡΔΙΤΣΑΣ	Επένδυσ η-Έργο	Β	Διεύθυνση Τεχνικών Υπηρεσιών	Διεύθυνση Τεχνικών Υπηρεσιών	Τμήμα Προγραμματισμού	Διεύθυνση Πολεοδομίας και Περιβάλλοντος
			<b>1.2.2.1</b>	<b>Αναπλάσεις στις ΤΚ (πλατείες, παιδικές χαρές, εισόδοι)</b>	Συνεχιζόμενα έργα τεχνικών, οικονομικών και κοινωνικών υποδομών	Σ	Στο σύνολο του δήμου	Επένδυσ η-Έργο	Α	Διεύθυνση Τεχνικών Υπηρεσιών	Διεύθυνση Τεχνικών Υπηρεσιών		
				Διαμόρφωση εισόδων Τ.Δ. Παλαιοκκλησίου Ρούσσου									
				Αναπλάσεις στα Τ.Δ									
				Διαμόρφωση και πεζοδρόμηση εισόδου Καταφυγίου									
				Εξωραϊσμός πλατείας Ραχούλας									
				Εξωραϊσμός κοινοχρήστων χώρων και αποκατάσταση προβλημάτων στην ΤΚ Απιδιάς Δ.Ε. Καλλιφωνίου									
	1.2.2.	Αναβάθμιση της αισθητικής και αρχιτεκτονικής εικόνας οικισμών											

## ΕΠΙΧΕΙΡΗΣΙΑΚΟ ΣΧΕΔΙΟ ΔΗΜΟΥ ΚΑΡΔΙΤΣΑΣ 2011-2014

				Ανάπλαση πεζοδρομίων στην ΤΚ Ξυνονερίου									
				Ανάπλαση κοινοχρήστων χώρων-διαμόρφωση εισόδων τοπικών διαμερισμάτων									
			1.2.2.2.	<b>Διαμόρφωση πάρκου αναψυχής Τ.Κ. Καλλιφωνίου</b>	Νέα έργα τεχνικών, οικονομικών και κοινωνικών υποδομών	N	ΔΕ ΚΑΛΛΙΦΩΝΙΟΥ	Επένδυσ η-Έργο	B	Διεύθυνση Τεχνικών Υπηρεσιών	Διεύθυνση Τεχνικών Υπηρεσιών		
			1.2.2.3.	<b>Διαμορφώσεις Θέσεων Θέας Δ.Ε.Καλλιφωνίου</b>	Νέα έργα τεχνικών, οικονομικών και κοινωνικών υποδομών	N	ΔΕ ΚΑΛΛΙΦΩΝΙΟΥ	Επένδυσ η-Έργο	B	Διεύθυνση Τεχνικών Υπηρεσιών	Διεύθυνση Τεχνικών Υπηρεσιών		
			1.2.2.4.	<b>Επέκταση του δικτύου ποδηλατοδρόμων στις Τ.Κ.</b>	Νέα έργα τεχνικών, οικονομικών και κοινωνικών υποδομών	N	Στο σύνολο του δήμου	Επένδυσ η-Έργο	Γ	Διεύθυνση Τεχνικών Υπηρεσιών	Διεύθυνση Τεχνικών Υπηρεσιών	Τμήμα Προγραμματισμού	
1.2.3.	Επίλυση του κυκλοφοριακού προβλήματος της πόλης της Καρδίτσας		1.2.3.1.	<b>Βελτίωση της κυκλοφοριακής ροής στην πόλη της Καρδίτσας</b>	Συνεχείς λειτουργίες των Υπηρεσιών και Νομικών προσώπων του Δήμου	Σ	ΔΕ ΚΑΡΔΙΤΣΑΣ	Επένδυσ η-Έργο	A	Διεύθυνση Τεχνικών Υπηρεσιών	Διεύθυνση Τεχνικών Υπηρεσιών	Τμήμα Προγραμματισμού	

## ΕΠΙΧΕΙΡΗΣΙΑΚΟ ΣΧΕΔΙΟ ΔΗΜΟΥ ΚΑΡΔΙΤΣΑΣ 2011-2014

				Μελέτη κυκλοφοριακών ρυθμίσεων στο τμήμα Φαναρίου και Ταυρωπού της περιφερειακής οδού Καρδίτσας										
				Διερεύνηση της μεθοδολογίας εφαρμογής συνδυασμένων πολεοδομικών και κυκλοφοριακών πολιτικών για τη δημιουργία συνθηκών βιώσιμης κινητικότητας										
				Συντήρηση και επισκευή φωτεινών σηματοδοτών										

## ΕΠΙΧΕΙΡΗΣΙΑΚΟ ΣΧΕΔΙΟ ΔΗΜΟΥ ΚΑΡΔΙΤΣΑΣ 2011-2014

				Συντήρηση και βελτίωση φωτεινών σηματοδοτών κυκλοφοριακών κόμβων εντός πόλεως Καρδίτσας									
				Επέκταση και βελτίωση οδικής και πληροφοριακής σήμανσης									
				Φωτεινή σηματοδότηση κόμβου Καποδιστρίου και Τρικάλων									
			<b>1.2.3.2.</b>	<b>Επέκταση και βελτίωση του δικτύου ποδηλατοδρόμων στην Δ.Κ. Καρδίτσας</b>	Συνεχιζόμενα έργα τεχνικών, οικονομικών και κοινωνικών υποδομών	Σ	ΔΕ ΚΑΡΔΙΤΣΑΣ	Επένδυση Έργο	Α	Διεύθυνση Τεχνικών Υπηρεσιών	Διεύθυνση Τεχνικών Υπηρεσιών	Διεύθυνση Πολεοδομίας και Περιβάλλοντος	
				Συντήρηση δικτύου ποδηλατοδρόμων στην πόλη της Καρδίτσας									

## ΕΠΙΧΕΙΡΗΣΙΑΚΟ ΣΧΕΔΙΟ ΔΗΜΟΥ ΚΑΡΔΙΤΣΑΣ 2011-2014

			<b>1.2.3.3.</b>	<b>Ωρίμανση έργου "Κατασκευή υπόγειου χώρου στάθμευσης" στην πόλη της Καρδίτσας</b>	Μελέτες – Έρευνες	N	ΔΕ ΚΑΡΔΙΤΣΑΣ	Επένδυσ η-Έργο	Γ	Διεύθυνση Τεχνικών Υπηρεσιών	Διεύθυνση Τεχνικών Υπηρεσιών	Διεύθυνση Πολεοδομίας και Περιβάλλοντος		
			<b>1.2.3.4.</b>	<b>Παράκαμψη Καρδίτσας (Τμήμα διασταύρωσης Φαναρίου εως διασταύρωση Ταυρωπού)</b>	Δράσεις διαδημοτικής και υπερτοπικής σημασίας που πρέπει να υλοποιηθούν από άλλους φορείς	N	ΔΕ ΚΑΡΔΙΤΣΑΣ			ΠΕΡΙΦΕΡΕΙΑ ΘΕΣΣΑΛΙΑΣ	ΠΕΡΙΦΕΡΕΙΑ ΘΕΣΣΑΛΙΑΣ			
			<b>1.2.3.5.</b>	<b>Διαμόρφωση ειδικού χώρου στάθμευσης λεωφορείων</b>	Νέα έργα τεχνικών, οικονομικών και κοινωνικών υποδομών	N	ΔΕ ΚΑΡΔΙΤΣΑΣ	Επένδυσ η-Έργο	Γ	Διεύθυνση Τεχνικών Υπηρεσιών	Διεύθυνση Τεχνικών Υπηρεσιών	Διεύθυνση Πολεοδομίας και Περιβάλλοντος		
	1.2.4.	Η βελτίωση των κοινόχρηστων χώρων	<b>1.2.4.1.</b>	<b>Βελτιώσεις κοινοχρήστων χώρων</b>	Συνεχιζόμενα έργα τεχνικών, οικονομικών και κοινωνικών υποδομών	Σ	Στο σύνολο του δήμου	Επένδυσ η-Έργο	A	Διεύθυνση Τεχνικών Υπηρεσιών	Διεύθυνση Τεχνικών Υπηρεσιών	Διεύθυνση καθαριότητας, ανακύκλωσης και πρασίνου		
			Συντήρηση παιδικών χαρών											
			Συντήρηση υποδομών και κοινόχρηστων χώρων ΔΕ Ιτάμου											

## ΕΠΙΧΕΙΡΗΣΙΑΚΟ ΣΧΕΔΙΟ ΔΗΜΟΥ ΚΑΡΔΙΤΣΑΣ 2011-2014

				Συντήρηση, βελτίωση και ανάδειξη κοινόχρηστων χώρων στη ΔΕ Καρδίτσας									
				Συντήρηση υποδομών και κοινόχρηστων χώρων ΔΕ Κάμπου									
				Συντήρηση υποδομών και κοινόχρηστων χώρων ΔΕ Μητρόπολης									
				Συντήρηση υποδομών και κοινόχρηστων χώρων ΔΕ Καλλιφωνίου									
				Συντήρηση υποδομών και κοινόχρηστων χώρων ΔΕ Καρδίτσας									
				Κατασκευή και ανάπλαση πεζοδρομίων									

## ΕΠΙΧΕΙΡΗΣΙΑΚΟ ΣΧΕΔΙΟ ΔΗΜΟΥ ΚΑΡΔΙΤΣΑΣ 2011-2014

				Βελτίωση και συντήρηση δημοτικού κοιμητηρίου πόλης									
				Επέκταση κοιμητηρίων Τοπικών Διαμερισμάτων Δήμου Καρδίτσας									
				Συντήρηση νεκροταφείου ΤΔ Μακρυχωρίου									
				Αποκατάσταση νεκροταφείου ΤΔ Μυρίνης									
				Συντήρηση οστεοφυλακίου ΤΔ Προδρόμου									
				Αναβάθμιση και εξοπλισμός παιδικών χαρών στη ΔΚ Καρδίτσας									
				Βελτίωση κοινόχρηστων υποδομών Δήμου Καρδίτσας									

## ΕΠΙΧΕΙΡΗΣΙΑΚΟ ΣΧΕΔΙΟ ΔΗΜΟΥ ΚΑΡΔΙΤΣΑΣ 2011-2014

			Κατασκευή πεζοδρομίων στο ΤΔ Ξυνονερίου										
			Αναβάθμιση κοινοχρήστων χώρων στην πόλη της Καρδίτσας										
			Κατασκευή πεζοδρομίων Τ.Δ. Καλλιφωνίου										
			Συντήρηση πλατειών, πεζοδρόμων, πάρκων και πεζοδρομίων πόλης Καρδίτσας										
			Κατασκευή πεζοδρομίων κεντρικής οδού στο ΤΔ Προδρόμου										
			Συντήρηση οργάνων παιδικών χαρών										
			Συντήρηση πλακοστρώσεων										
			Συντήρηση φρακτών										



## ΕΠΙΧΕΙΡΗΣΙΑΚΟ ΣΧΕΔΙΟ ΔΗΜΟΥ ΚΑΡΔΙΤΣΑΣ 2011-2014

			Συντήρηση και επέκταση δημοτικών νεκροταφείων										
			Συντήρηση και επέκταση κοιμητηρίου Αρτεσιανού										
			Συντήρηση πλατείας στο ΤΔ Μέλισσας										
			Συντήρηση πλατειών ΔΕ Κάμπου										
			Συντήρηση και βελτίωση κοινοχρήστων χώρων Δήμου Καρδίτσας										
			Βελτίωση παιδικών χαρών										
			Συντήρηση κεντρικού πεζοδρόμου										
1.2.5.	Ολοκλήρωση του πολεοδομικού - χωροταξικού	1.2.5.1.	<b>Πολεοδομικές παρεμβάσεις</b>	Μελέτες - Έρευνες	Σ	Στο σύνολο του δήμου	Επένδυσ η-Έργο	A	Διεύθυνση Πολεοδομίας και Περιβάλλοντος	Διεύθυνση Πολεοδομίας και Περιβάλλοντος			

## ΕΠΙΧΕΙΡΗΣΙΑΚΟ ΣΧΕΔΙΟ ΔΗΜΟΥ ΚΑΡΔΙΤΣΑΣ 2011-2014

		Σχεδιασμού του Δήμου	Παροχή Υπηρεσιών ΤεχνικήςΣτήριξης για την εφαρμογήΑστικών ΟλοκληρωμένωνΠαρεμβ άσεων στο ΔήμοΚαρδίτσας, στο πλαίσιο της Δ'προγραμματικής περιόδου											
			Τοπογραφική και κτηματογραφική αποτύπωση των περιοχών επέκτασης των υπό πολεοδόμηση περιοχών τριών οικιστικών θυλάκων ευρισκομένων εντός του ισχύοντος Γ.Π.Σ. Καρδίτσας											

## ΕΠΙΧΕΙΡΗΣΙΑΚΟ ΣΧΕΔΙΟ ΔΗΜΟΥ ΚΑΡΔΙΤΣΑΣ 2011-2014

				Μελέτη πολεοδόμησης καυπάξης εφαρμογής θυλάκων Φαναρίου Αγίου Νικολάου Αγίας Παρασκευής										
				Ερευνητική συνδρομή του ΕΜΠ στο Δήμο Καρδίτσας για ανάπτυξη μεθόδου αναβάθμισης του λειτουργικού και αισθητικού περιβάλλοντος μέσω μικρής κλίμακας έργων										
				Μελέτη πολεοδόμησης και πράξης εφαρμογής θυλάκων Ζαχαριωτών και Καμινάδων										

## ΕΠΙΧΕΙΡΗΣΙΑΚΟ ΣΧΕΔΙΟ ΔΗΜΟΥ ΚΑΡΔΙΤΣΑΣ 2011-2014

				Τοπογραφικές αποτυπώσεις αθλητικών εγκαταστάσεων									
				Δαπάνες κατεδάφισης ρυμοτομούμενων κτισμάτων και αποζημιώσεις σε θιγόμενους									
				Μελέτη πράξης εφαρμογής περιοχής Καμινάδων									
		<b>1.2.5.2.</b>	<b>Μελέτες ΣΧΟΟΑΠ</b>	Μελέτες – Έρευνες	N	ΔΕ ΚΑΜΠΟΥ- ΔΕ ΜΗΤΡΟΠΟΛΗΣ	Επένδυσ η-Έργο	A	Διεύθυνση Πολεοδομίας και Περιβάλλοντος	Διεύθυνση Πολεοδομίας και Περιβάλλοντος			
				Μελέτη ΣΧΟΟΑΠ Δήμου Κάμπου Νομού Καρδίτσας									
				Μελέτη ΣΧΟΟΑΠ Δήμου Μητρόπολης Νομού Καρδίτσας									

## ΕΠΙΧΕΙΡΗΣΙΑΚΟ ΣΧΕΔΙΟ ΔΗΜΟΥ ΚΑΡΔΙΤΣΑΣ 2011-2014

				1.2.5.3.	Διεύρυνση Γ.Π.Σ. Καρδίτσας	Μελέτες – Έρευνες	Σ	ΔΕ ΚΑΡΔΙΤΣΑΣ	Επένδυσ η-Έργο	A	Διεύθυνση Πολεοδομίας και Περιβάλλοντος	Διεύθυνση Πολεοδομίας και Περιβάλλοντος				
1.3	Βασικές υποδομές και δίκτυα	1.3.1.	Βελτίωση της ασφάλειας του οδικού δικτύου του Δήμου	1.3.1.1.	Παρεμβάσεις βελτίωσης και ασφάλειας οδικού δικτύου του Δήμου	Συνεχιζόμενα έργα τεχνικών, οικονομικών και κοινωνικών υποδομών	Σ	Στο σύνολο του δήμου	Επένδυσ η-Έργο	A	Διεύθυνση Τεχνικών Υπηρεσιών	Διεύθυνση Τεχνικών Υπηρεσιών				
					Προμήθεια ειδών οδοσήμανσης											
					Βελτίωση εσωτερικής οδοποιίας οικισμών Ραχούλας											
					Βελτίωση εσωτερικής οδοποιίας οικισμών Καροπλεσίου											
					Οδοποιία Τ.Δ. του Δήμου											
					Συντήρηση και βελτίωση εσωτερικού οδικού δικτύου											

## ΕΠΙΧΕΙΡΗΣΙΑΚΟ ΣΧΕΔΙΟ ΔΗΜΟΥ ΚΑΡΔΙΤΣΑΣ 2011-2014

				Βελτίωση υποδομών πρόσβασης και βατότητας οδικού δικτύου Δήμου Ιτάμου									
				Τσιμεντοστρώσεις δρόμων στο ΤΔ Μητρόπολης									
				Εργασίες βελτίωσης εσωτερικού οδικού δικτύου									
				Ασφαλτοστρώσεις δρόμων στο ΤΔ Γεωργικού									
				Κατασκευή βάρων γέφυρας στον ποταμό Ταυρωπό									
				Βελτίωση οδικού δικτύου Καροπλεσίου									

## ΕΠΙΧΕΙΡΗΣΙΑΚΟ ΣΧΕΔΙΟ ΔΗΜΟΥ ΚΑΡΔΙΤΣΑΣ 2011-2014

				Οδοποιία Γ' φάση στα ΤΔ του Δήμου Μητρόπολης										
				Ασφαλτοστρώσεις στο Τ.Δ. Μητρόπολης										
				Αποκατάσταση οδικού δικτύου Δήμου Καρδίτσας										
				Εργασίες οδοποιίας και ασφαλτόστρωσης Δήμου Καρδίτσας										
				Ασφαλτόστρωση δημοτικών δρόμων										
				Οδοποιία ΤΔ Καρδίτσομαγούλας, Αρτεσιανού και Ρούσσου										
				Οδοποιία Δημοτικών Διαμερισμάτων										
				Κατασκευή δημοτικής οδοποιίας										

## ΕΠΙΧΕΙΡΗΣΙΑΚΟ ΣΧΕΔΙΟ ΔΗΜΟΥ ΚΑΡΔΙΤΣΑΣ 2011-2014

				Οδοποιία και ασφαλτόστρωση Τοπικών Διαμερισμάτων Δήμου Καρδίτσας									
				Συντήρηση αμμοχαλικοστρωμένων οδών ΔΕ Καρδίτσας									
				Ολοκλήρωση παρεμβάσεων στο οδικό δίκτυο Καρδίτσας									
				Ασφαλτοστρώσεις ΤΔ									
				Ασφαλτόστρωση περιφε- ρειακού δρόμου στο Τ.Δ. Ξυνονερίου									
				Ασφαλτόστρωση ΤΚ. Αγίου Γεωργίου									
				Αποπεράτωση οδοποιίας στο Τ.Δ. Ξυνονερίου									



## ΕΠΙΧΕΙΡΗΣΙΑΚΟ ΣΧΕΔΙΟ ΔΗΜΟΥ ΚΑΡΔΙΤΣΑΣ 2011-2014

				Ασφαλτοστρώσεις Δ.Δ. - Β'φάση Δήμου Κάμπου									
				Διανοίξεις δρόμων στην ΤΚ. Γεωργικού									
				Βελτιώσεις στη λειτουργικότητα και το φωτισμό κεντρικών οδών									
				Κατασκευή τοιχίου αντιστήριξης στην Τ.Κ. Καστανιάς									
				Ασφαλτοστρώσεις δρόμων στα Τ.Δ. Μητρόπολης και Κρύας Βρύσης									
			<b>1.3.1.2.</b>	<b>Παρακάμψεις Αρτεσιανού και Ριζοβουνίου (δρόμος Καρδίτσα-Τρίκαλα)</b>	Δράσεις διαδημοτικής και υπερτοπικής σημασίας που πρέπει να υλοποιηθούν από άλλους φορείς	Σ	Στο σύνολο του δήμου			ΠΕΡΙΦΕΡΕΙΑ ΘΕΣΣΑΛΙΑΣ	ΠΕΡΙΦΕΡΕΙΑ ΘΕΣΣΑΛΙΑΣ		

## ΕΠΙΧΕΙΡΗΣΙΑΚΟ ΣΧΕΔΙΟ ΔΗΜΟΥ ΚΑΡΔΙΤΣΑΣ 2011-2014

				<b>1.3.2.1.</b>	<b>Αναβάθμιση ποιότητας πόσιμου νερού</b>	Συνεχείς λειτουργίες των Υπηρεσιών και Νομικών προσώπων του Δήμου	Σ	Στο σύνολο του δήμου	Λειτουργία	A	Διεύθυνση Τεχνικών Υπηρεσιών	Διεύθυνση Τεχνικών Υπηρεσιών	ΔΕΥΑΚ	Διεύθυνση Κοινωνικών πολιτικών και υγιεινής
					Τοποθέτηση φίλτρων καθαρισμού									
					Καθαρισμός πηγών ύδρομάστευσης και δεξαμενών									
					Σύστημα επεξεργασίας νερού με όζον									
		1.3.2.	Βελτίωση των συνθηκών ύδρευσης	<b>1.3.2.2.</b>	<b>Βελτίωση και επέκταση δικτύου ύδρευσης</b>	Συνεχιζόμενα έργα τεχνικών, οικονομικών και κοινωνικών υποδομών	Σ	Στο σύνολο του δήμου	Επένδυσ η-Έργο	A	Διεύθυνση Τεχνικών Υπηρεσιών	Διεύθυνση Τεχνικών Υπηρεσιών	ΔΕΥΑΚ	
					Αντικατάσταση δικτύου ύδρευσης και παροχών Αμάραντου									
					Αντικατάσταση αγωγών ύδρευσης οικισμώνΚαστανιάς (Β' φάση)									

## ΕΠΙΧΕΙΡΗΣΙΑΚΟ ΣΧΕΔΙΟ ΔΗΜΟΥ ΚΑΡΔΙΤΣΑΣ 2011-2014

				Βελτίωση υποδομών ύδρευσης Δήμου Καλλιφωνίου									
				Επεκτάσεις δικτύων ύδρευσης στις Δημοτικές Ενότητες Κάμπου, Μητρόπολης, Ιτάμου, Καλλιφωνίου									
				Επέκταση και αντικατάσταση δικτύου ύδρευσης στα Τ.Δ. του Δήμου Μητρόπολης									
				Συντήρηση εσωτερικού δικτύου ύδρευσης Τ.Κ.									
				Συντήρηση αντλιοστασίων									

## ΕΠΙΧΕΙΡΗΣΙΑΚΟ ΣΧΕΔΙΟ ΔΗΜΟΥ ΚΑΡΔΙΤΣΑΣ 2011-2014

				Κατασκευή νέου δικτύου ύδρευσης περιοχής Πέρα Μαχαλά Αμάραντου										
				Συντήρηση προσβάσεων αντλιοστασίων ύδρευσης										
	1.3.3.	Η βελτίωση των συνθηκών ηλεκτροφωτισμού	<b>1.3.3.1.</b>	<b>Επεκτάσεις και βελτιώσεις δικτύου ηλεκτροφωτισμού</b>	Συνεχιζόμενα έργα τεχνικών, οικονομικών και κοινωνικών υποδομών	Σ	Στο σύνολο του δήμου	Επένδυσ η-Έργο	A	Διεύθυνση Τεχνικών Υπηρεσιών	Διεύθυνση Τεχνικών Υπηρεσιών			
				Επέκταση ΦΟΠ										
				Επέκταση δημοτικού φωτισμού οικισμών Νεράιδας										
				Επέκταση ηλεκτροφωτισμού										
			<b>1.3.3.2.</b>	<b>Εγκατάσταση συστήματος διαχείρισης δημοτικού ηλεκτροφωτισμού</b>	Προμήθειες Η/Μ εξοπλισμού και οχημάτων	N	Στο σύνολο του δήμου	Επένδυσ η-Έργο	B	Διεύθυνση καθαριότητας, ανακύκλωσης και πρασίνου	Διεύθυνση καθαριότητας, ανακύκλωσης και πρασίνου	Διεύθυνση Οικονομικών Υπηρεσιών		

## ΕΠΙΧΕΙΡΗΣΙΑΚΟ ΣΧΕΔΙΟ ΔΗΜΟΥ ΚΑΡΔΙΤΣΑΣ 2011-2014

Δράση		Χρονοδιάγραμμα				Προϋπολογισμός € Κατανομή Π/Υ στα έτη					Πηγή χρηματοδότησης και κωδικός Π/Υ			Συνέργια/ Συμπληρωματικότητα Κωδ. Δράσης ή τίτλος		
		2011	2012	2013	2014											
Κωδ.	Περιγραφή					Συν.	2011	2012	2013	2014	1η	2η	3η	1η	2η	3η
1.1.1.1.	Βελτίωση και επέκταση αποχετευτικών δικτύων					925.360,46	195.240,09	330.120,37	200.000,00	200.000,00	ΣΑΤΑ	ΘΗΣΕΑΣ	ΕΠ "ΕΛΛΑΔΑ" 1.6.	1.1.1.2.	1.1.1.3.	
	Κατασκευή τεχνικών έργων βελτίωσης βασικών υποδομών						50.000,00				ΣΑΤΑ					
	Αγωγοί όμβριων ΔΕ Ιτάμου							32.600,00			ΘΗΣΕΑΣ					
	Κατασκευή αποχέτευσης όμβριων στα δημοτικά διαμερίσματα						187.406,09				ΘΗΣΕΑΣ					
	Κατασκευή τεχνικών αποχέτευσης στο ΤΔ Μακρυχωρίου						7.834,00	4.166,33			ΣΑΤΑ					
	Κατασκευή τεχνικών αποχέτευσης στο ΤΔ Προδρόμου							12.000,00			ΣΑΤΑ					
	Αποχετεύσεις και αντιπλημμυρική προστασία οικισμού Μυρίνης							21.552,36			ΘΗΣΕΑΣ					
	Κατασκευή τεχνικών αποχέτευσης Μυρίνης							5.600,00			ΣΑΤΑ					

## ΕΠΙΧΕΙΡΗΣΙΑΚΟ ΣΧΕΔΙΟ ΔΗΜΟΥ ΚΑΡΔΙΤΣΑΣ 2011-2014

	Αποχετεύσεις όμβριων στα ΤΔ του Δήμου Μητρόπολης Γ' φάση						254.201,68				ΘΗΣΕΑΣ					
<b>1.1.1.2.</b>	<b>Δημιουργία μικρών μονάδων ΒΙΟ.ΚΑ στις Τ.Κ.</b>					<b>386.732,51</b>	<b>26.732,51</b>	<b>60.000,00</b>	<b>300.000,00</b>	Ίδιοι Πόροι	ΕΠ ΕΛΛΑΔΑ 1.6.		1.1.1.1.			
	Βιολογικός καθαρισμός Σαραντάπορου Νεράιδας						26.732,51			Ίδιοι Πόροι						
<b>1.1.1.3.</b>	<b>Κατασκευή δικτύου ακαθάρτων Τ.Κ. Αρτεσιανού</b>					<b>5.522.085,01</b>	<b>1.603.176,85</b>	<b>1.959.454,08</b>	<b>1.959.454,08</b>	ΕΣΠΑ						
<b>1.1.1.4.</b>	<b>Περιβαλλοντική αναβάθμιση των παραποτάμιων εκτάσεων του δήμου</b>					<b>150.000,00</b>	<b>25.000,00</b>	<b>50.000,00</b>	<b>75.000,00</b>	ΣΑΤΑ	Ίδιοι Πόροι		1.2.2.1.			
<b>1.1.1.5.</b>	<b>Δράσεις περιβαλλοντικής εκπαίδευσης και προστασίας</b>					<b>12.000,00</b>	<b>4.000,00</b>	<b>4.000,00</b>	<b>4.000,00</b>	Ίδιοι Πόροι			1.1.2.1.	1.1.2.2.	3.1.2.1.	
	Ημερίδες περιβαλλοντικής εκπαίδευσης															
	Εγκατάσταση κάδων απόθεσης σκευασμάτων φυτοφαρμάκων															

## ΕΠΙΧΕΙΡΗΣΙΑΚΟ ΣΧΕΔΙΟ ΔΗΜΟΥ ΚΑΡΔΙΤΣΑΣ 2011-2014

1.1.2.1	Επέκταση του προγράμματος ανακύκλωσης στο σύνολο των οικισμών					135.000,00		45.000,00	45.000,00	45.000,00	Ίδιοι Πόροι	ΕΠ "ΕΛΛΑΔΑ" 1.4.	1.1.2.2.		
1.1.2.2.	Εφαρμογή του προγράμματος κομποστοποίησης απορριμμάτων					95.000,00		25.000,00	25.000,00	45.000,00	Ίδιοι Πόροι	ΕΠ "ΕΛΛΑΔΑ" 1.4.	1.1.2.1.		
1.1.3.1.	Αναβάθμιση υποδομών καθαριότητας					80.000,00	20.000,00	20.000,00	20.000,00	20.000,00	ΣΑΤΑ	Ίδιοι Πόροι	1.1.3.2.		
	Κατασκευή εσοχών τοποθέτησης κάδων						20.000,00				ΣΑΤΑ				
1.1.3.2.	Καθαρισμός και αποκομιδή απορριμμάτων					2.719.000,00	679.000,00	680.000,00	680.000,00	680.000,00	Ίδιοι πόροι		1.1.3.1.		
	Έξοδα διαχείρισης απορριμμάτων ΣΜΑ-ΧΥΤΑ						650.000,00				Ίδιοι πόροι				

## ΕΠΙΧΕΙΡΗΣΙΑΚΟ ΣΧΕΔΙΟ ΔΗΜΟΥ ΚΑΡΔΙΤΣΑΣ 2011-2014

	Εργασίες καθαρισμού και διαμόρφωσης κοινοχρήστων χώρων					24.000,00					Ίδιοι πόροι				
	Συμμετοχή στην ΠΑΔΥΘ					5.000,00					Ίδιοι πόροι				
1.1.4.1.	Εγκατάσταση φωτοβολταϊκών σε δημοτικά κτίρια				800.000,00		90.000,00	200.000,00	510.000,00		Ίδιοι πόροι			1.1.4.2.	
1.1.4.2	Καύση βιομάζας για θέρμανση δημοτικών κτιρίων													1.1.4.1.	
1.1.4.3.	Διερεύνηση εγκατάστασης μικρών υδροηλεκτρικών μονάδων														
1.1.5.1.	Αποκατάσταση ΧΑΔΑ Δήμου Καρδίτσας				437.752,27	425.752,27	12.000,00				ΕΣΠΑ			1.2.1.6.	
1.1.5.2.	Προστασία από φυσικές καταστροφές				233.000,00	23.000,00	70.000,00	70.000,00	70.000,00		ΣΑΤΑ	ΥΠΕΣΑΗΔ		3.1.1.2.	3.1.1.5.
	Αντιμετώπιση κατολισθητικών φαινομένων σε ημιορεινές και ορεινές περιοχές του Δήμου Καρδίτσας					23.000,00	37.000,00				ΣΑΤΑ				



## ΕΠΙΧΕΙΡΗΣΙΑΚΟ ΣΧΕΔΙΟ ΔΗΜΟΥ ΚΑΡΔΙΤΣΑΣ 2011-2014

	Κατασκευή τεχνικών έργων βελτίωσης δασικού οδικού δικτύου στη ΔΕ Μητρόπολης							8.012,85			ΥΠΕΣ (Πυροπροστασία)					
	Αποκατάσταση δασικών οδών και εργασίες κοπής δέντρων στο περιαστικό δίκτυο							4.000,00			ΥΠΕΣ (Πυροπροστασία)					
	Κατασκευή τεχνικών έργων βελτίωσης δασικού οδικού δικτύου στη ΔΕ Ιτάμου							9.000,00			ΥΠΕΣ (Πυροπροστασία)					
<b>1.1.6.1.</b>	<b>Υδρευση από Λίμνη Σμοκόβου</b>															
<b>1.1.6.2.</b>	<b>Συμμετοχή σε δίκτυα όμορων ΟΤΑ με αντικείμενο την διαχείριση των υδάτων της περιοχής</b>					<b>240.000,00</b>	<b>60.000,00</b>	<b>60.000,00</b>	<b>60.000,00</b>	<b>60.000,00</b>	Ίδιοι πόροι			1.2.1.2.	1.2.1.3.	4.1.2.1.
	Συμμετοχή στα έξοδα διοίκησης του Συνδέσμου Υδρευσης						10.000,00				Ίδιοι πόροι					
	Εισφορά στον Σύνδεσμο Υδρευσης						50.000,00				Ίδιοι πόροι					
<b>1.2.1.1.</b>	<b>Παρεμβάσεις αναβάθμισης στο πολεοδομικό συγκρότημα Καρδίτσας</b>					<b>819.655,42</b>	<b>150.000,00</b>	<b>369.655,42</b>	<b>150.000,00</b>	<b>150.000,00</b>	ΘΗΣΕΑΣ	ΣΑΤΑ				

## ΕΠΙΧΕΙΡΗΣΙΑΚΟ ΣΧΕΔΙΟ ΔΗΜΟΥ ΚΑΡΔΙΤΣΑΣ 2011-2014

	Κατασκευή κεντρικών πεζοδρόμων							352.655,42				ΘΗΣΕΑΣ				
	Παρεμβάσεις αισθητικής και λειτουργικής αναβάθμισης στο κέντρο της Καρδίτσας						150.000,00					ΣΑΤΑ				
	Διαμόρφωση και εξοπλισμός υπαίθριου κοινόχρηστου πολυχώρου στις εργατικές κατοικίες περιοχής Καμινάδων							17.000,00				ΣΑΤΑ				
<b>1.2.1.2.</b>	<b>Παρεμβάσεις βελτίωσης εισόδων πόλεως</b>						<b>13.987,99</b>	<b>3.987,99</b>	<b>5.000,00</b>	<b>5.000,00</b>		<b>ΣΑΤΑ</b>			1.2.1.1.	1.2.1.3.
	Διαμόρφωση νοτιοδυτικής εισόδου πόλης							3.987,99				ΣΑΤΑ				
<b>1.2.1.3.</b>	<b>Παρεμβάσεις βελτίωσης και ανάπτυξης αστικού πρασίνου</b>						<b>227.413,00</b>	<b>167.413,00</b>	<b>20.000,00</b>	<b>20.000,00</b>	<b>20.000,00</b>	<b>Ίδιοι πόροι</b>			1.2.1.1.	1.2.1.2.
	Κατασκευή πεζοδρομίων και ανάδειξη αστικού πρασίνου στην πόλη της Καρδίτσας							149.413,00				ΘΗΣΕΑΣ				
	Διαμόρφωση πλατείας και ανάπτυξη του αστικού πρασίνου στη συνοικία Καμινάδων							3.000,00				ΣΑΤΑ				
	Συντήρηση και επισκευή φυτωρίου							15.000,00				Ίδιοι πόροι				

## ΕΠΙΧΕΙΡΗΣΙΑΚΟ ΣΧΕΔΙΟ ΔΗΜΟΥ ΚΑΡΔΙΤΣΑΣ 2011-2014

1.2.1.4.	Ολοκληρωμένο πρόγραμμα βιώσιμης ανάπτυξης στο Δήμο Καρδίτσας					62.016,81		62.016,81			ΘΗΣΕΑΣ			1.2.1.4.		
1.2.1.5.	Περιβαλλοντική αναβάθμιση και προσβασιμότητα του αστικού χώρου του Δήμου Καρδίτσας					1.274.569,74	229.500,00	1.045.069,74			ΕΣΠΑ			1.2.1.6.	1.2.1.3.	1.2.1.7.
1.2.1.6.	Φύτευση ΧΑΔΑ με ξηροφυτική βλάστηση					150.000,00		75.000,00	75.000,00		ΕΣΠΑ			1.2.1.5.	1.2.1.3.	
1.2.1.7.	Ανάπλαση της νότιας ζώνης της πόλης με επίκεντρο το πρώην στρατόπεδο «Λουμάκη»					1.500.000,00			750.000,00	750.000,00	ΕΣΠΑ			1.2.1.4.	1.2.1.1.	
1.2.2.1	Αναπλάσεις στις ΤΚ (πλατείες, παιδικές χαρές, είσοδοι)					176.870,34	56.814,00	70.056,34	25.000,00	25.000,00	ΣΑΤΑ	ΘΗΣΕΑΣ		1.2.2.2.	1.2.2.3.	
	Διαμόρφωση εισόδων Τ.Δ. Παλαιοκκλησίου Ρούσσου							2.150,73			ΣΑΤΑ					
	Αναπλάσεις στα Τ.Δ						56.814,00	1.818,93			ΘΗΣΕΑΣ					
	Διαμόρφωση και πεζοδρόμηση εισόδου Καταφυγίου							1.400,00			ΣΑΤΑ					
	Εξωραϊσμός πλατείας Ραχούλας							5.000,00			ΣΑΤΑ					

## ΕΠΙΧΕΙΡΗΣΙΑΚΟ ΣΧΕΔΙΟ ΔΗΜΟΥ ΚΑΡΔΙΤΣΑΣ 2011-2014

	Εξωραϊσμός κοινοχρήστων χώρων και αποκατάσταση προβλημάτων στην ΤΚ Απιδιάς Δ.Ε. Καλλιφωνίου							47.799,46			ΣΑΤΑ					
	Ανάπλαση πεζοδρομίων στην ΤΚ Ξυνονερίου							6.900,00			ΣΑΤΑ					
	Ανάπλαση κοινοχρήστων χώρων-διαμόρφωση εισόδων τοπικών διαμερισμάτων							4.987,22			ΘΗΣΕΑΣ					
1.2.2.2.	Διαμόρφωση πάρκου αναψυχής Τ.Κ. Καλλιφωνίου							117.000,00			ΕΠ "Αλέξανδρος Μπαλτατζής"				1.2.2.1.	
1.2.2.3.	Διαμορφώσεις Θέσεων Θέας Δ.Ε.Καλλιφωνίου							113.000,00			ΕΠ "Αλέξανδρος Μπαλτατζής"				1.2.2.1.	
1.2.2.4.	Επέκταση του δικτύου ποδηλατοδρόμων στις Τ.Κ.							350.000,00			ΕΠ "ΕΛΛΑΔΑ" 1.10.				1.2.3.2.	
1.2.3.1.	Βελτίωση της κυκλοφοριακής ροής στην πόλη της Καρδίτσας							214.415,73	20.000,00	84.415,73	55.000,00	55.000,00	Ίδιοι Πόροι	ΣΑΤΑ		1.2.3.3.
	Μελέτη κυκλοφοριακών ρυθμίσεων στο τμήμα Φαναρίου και Ταυρωπού της περιφερειακής οδού Καρδίτσας							10.000,00								Ίδιοι Πόροι

## ΕΠΙΧΕΙΡΗΣΙΑΚΟ ΣΧΕΔΙΟ ΔΗΜΟΥ ΚΑΡΔΙΤΣΑΣ 2011-2014

	Διερεύνηση της μεθοδολογίας εφαρμογής συνδυασμένων πολεοδομικών και κυκλοφοριακών πολιτικών για τη δημιουργία συνθηκών βιώσιμης κινητικότητας							12.000,00			Ίδιοι Πόροι					
	Συντήρηση και επισκευή φωτεινών σηματοδοτών						20.000,00				Ίδιοι Πόροι					
	Συντήρηση και βελτίωση φωτεινών σηματοδοτών κυκλοφοριακών κόμβων εντός πόλεως Καρδίτσας							5.000,00			ΣΑΤΑ					
	Επέκταση και βελτίωση οδικής και πληροφοριακής σήμανσης							50.000,00			ΣΑΤΑ					
	Φωτεινή σηματοδότηση κόμβου Καποδιστρίου και Τρικάλων							7.415,73			ΣΑΤΑ					
<b>1.2.3.2.</b>	<b>Επέκταση και βελτίωση του δικτύου ποδηλατοδρόμων στην Δ.Κ. Καρδίτσας</b>					<b>100.000,00</b>	<b>23.500,00</b>	<b>26.500,00</b>	<b>25.000,00</b>	<b>25.000,00</b>	<b>ΥΠΕΣΑΗΔ</b>	<b>ΣΑΤΑ</b>			<b>1.2.2.4.</b>	
	Συντήρηση δικτύου ποδηλατοδρόμων στην πόλη της Καρδίτσας						23.500,00	26.500,00			ΣΑΤΑ (12.752,60)	ΥΠΕΑΣΗΔ (32.247,4)				

## ΕΠΙΧΕΙΡΗΣΙΑΚΟ ΣΧΕΔΙΟ ΔΗΜΟΥ ΚΑΡΔΙΤΣΑΣ 2011-2014

1.2.3.3.	Ωρίμανση έργου "Κατασκευή υπόγειου χώρου στάθμευσης" στην πόλη της Καρδίτσας					50.000,00				50.000,00	ΣΑΤΑ			1.2.3.5.		
1.2.3.4.	Παράκαμψη Καρδίτσας (Τμήμα διασταύρωσης Φαναρίου εως διασταύρωση Ταυρωπού)															
1.2.3.5.	Διαμόρφωση ειδικού χώρου στάθμευσης λεωφορείων					50.000,00				50.000,00	ΣΑΤΑ			1.2.3.3.		
1.2.4.1.	Βελτιώσεις κοινοχρήστων χώρων					2.680.639,15	384.924,15	1.043.506,82	626.104,09	626.104,09	ΣΑΤΑ	Ίδιοι πόροι				
	Συντήρηση παιδικών χαρών							20.000,00			ΣΑΤΑ					
	Συντήρηση υποδομών και κοινόχρηστων χώρων ΔΕ Ιτάμου							110.000,00			ΣΑΤΑ					
	Συντήρηση, βελτίωση και ανάδειξη κοινόχρηστων χώρων στη ΔΕ Καρδίτσας						200.000,00				ΣΑΤΑ					
	Συντήρηση υποδομών και κοινόχρηστων χώρων ΔΕ Κάμπου							110.000,00			ΣΑΤΑ					

## ΕΠΙΧΕΙΡΗΣΙΑΚΟ ΣΧΕΔΙΟ ΔΗΜΟΥ ΚΑΡΔΙΤΣΑΣ 2011-2014

Συντήρηση υποδομών και κοινόχρηστων χώρων ΔΕ Μητρόπολης								110.000,00			ΣΑΤΑ					
Συντήρηση υποδομών και κοινόχρηστων χώρων ΔΕ Καλλιφωνίου								115.000,00			ΣΑΤΑ					
Συντήρηση υποδομών και κοινόχρηστων χώρων ΔΕ Καρδίτσας								70.000,00			ΣΑΤΑ					
Κατασκευή και ανάπλαση πεζοδρομίων							6.254,34				ΣΑΤΑ					
Βελτίωση και συντήρηση δημοτικού κοιμητηρίου πόλης								6.796,00			ΣΑΤΑ					
Επέκταση κοιμητηρίων Τοπικών Διαμερισμάτων Δήμου Καρδίτσας								1.612,60			ΣΑΤΑ					
Συντήρηση νεκροταφείου ΤΔ Μακρυχωρίου								500,00			ΣΑΤΑ					
Αποκατάσταση νεκροταφείου ΤΔ Μυρίνης								500,00			ΣΑΤΑ					
Συντήρηση οστεοφυλακίου ΤΔ Προδρόμου								2.000,00			ΣΑΤΑ					
Αναβάθμιση και εξοπλισμός παιδικών χαρών στη ΔΚ Καρδίτσας								100.000,00			ΣΑΤΑ					

## ΕΠΙΧΕΙΡΗΣΙΑΚΟ ΣΧΕΔΙΟ ΔΗΜΟΥ ΚΑΡΔΙΤΣΑΣ 2011-2014

Βελτίωση κοινόχρηστων υποδομών Δήμου Καρδίτσας							240.333,00			ΣΑΤΑ					
Κατασκευή πεζοδρομίων στο ΤΔ Ξυνονερίου							6.900,00			ΣΑΤΑ					
Αναβάθμιση κοινοχρήστων χώρων στην πόλη της Καρδίτσας							130.000,00			ΣΑΤΑ					
Κατασκευή πεζοδρομίων Τ.Δ. Καλλιφωνίου							765,22			Ίδιοι πόροι					
Συντήρηση πλατειών, πεζοδρόμων, πάρκων και πεζοδρομίων πόλης Καρδίτσας							10.000,00			ΣΑΤΑ					
Κατασκευή πεζοδρομίων κεντρικής οδού στο ΤΔ Προδρόμου							2.156,13			ΣΑΤΑ					
Συντήρηση οργάνων παιδικών χαρών							15.000,00			Ίδιοι πόροι					
Συντήρηση πλακοστρώσεων							10.000,00			Ίδιοι πόροι					
Συντήρηση φρακτών							10.000,00			Ίδιοι πόροι					
Συντήρηση και επέκταση δημοτικών νεκροταφείων							20.000,00			Ίδιοι πόροι					
Συντήρηση και επέκταση κοιμητηρίου Αρτεσιανού							12.500,00			ΣΑΤΑ					



## ΕΠΙΧΕΙΡΗΣΙΑΚΟ ΣΧΕΔΙΟ ΔΗΜΟΥ ΚΑΡΔΙΤΣΑΣ 2011-2014

	Συντήρηση πλατείας στο ΤΔ Μέλισσας						500,00			ΣΑΤΑ					
	Συντήρηση πλατειών ΔΕ Κάμπου						3.000,00			ΣΑΤΑ					
	Συντήρηση και βελτίωση κοινοχρήστων χώρων Δήμου Καρδίτσας					90.391,12				ΣΑΤΑ					
	Βελτίωση παιδικών χαρών					14.000,00	10.000,00			ΣΑΤΑ					
	Συντήρηση κεντρικού πεζοδρόμου					222,56				Ίδιοι πόροι					
<b>1.2.5.1.</b>	<b>Πολεοδομικές παρεμβάσεις</b>					<b>448.483,52</b>	<b>98.850,00</b>	<b>122.570,91</b>	<b>116.442,36</b>	<b>110.620,25</b>	Ίδιοι πόροι	ΣΑΤΑ		1.2.5.2.	1.2.5.3.
	Παροχή Υπηρεσιών Τεχνικής Στήριξης για την εφαρμογή Αστικών Ολοκληρωμένων Παρεμβάσεων στο Δήμο Καρδίτσας, στο πλαίσιο της Δ' προγραμματικής περιόδου					18.850,00	24.250,00			Ίδιοι πόροι					

## ΕΠΙΧΕΙΡΗΣΙΑΚΟ ΣΧΕΔΙΟ ΔΗΜΟΥ ΚΑΡΔΙΤΣΑΣ 2011-2014

Τοπογραφική και κτηματογραφική αποτύπωση των περιοχών επέκτασης των υπό πολεοδόμηση περιοχών τριών οικιστικών θυλάκων ευρισκομένων εντός του ισχύοντος Γ.Π.Σ. Καρδίτσας							19.361,90			ΕΤΕΡΠΣ					
Μελέτη πολεοδόμησης και πράξης εφαρμογής θυλάκων Φαναρίου Αγίου Νικολάου Αγίας Παρασκευής							28.959,01			Ίδιοι πόροι					
Ερευνητική συνδρομή του ΕΜΠ στο Δήμο Καρδίτσας για ανάπτυξη μεθόδου αναβάθμισης του λειτουργικού και αισθητικού περιβάλλοντος μέσω μικρής κλίμακας έργων							5.000,00			Ίδιοι πόροι					
Μελέτη πολεοδόμησης και πράξης εφαρμογής θυλάκων Ζαχαριωτών και Καμινάδων							25.000,00			ΣΑΤΑ					
Τοπογραφικές αποτυπώσεις αθλητικών εγκαταστάσεων						20.000,00				ΣΑΤΑ					

## ΕΠΙΧΕΙΡΗΣΙΑΚΟ ΣΧΕΔΙΟ ΔΗΜΟΥ ΚΑΡΔΙΤΣΑΣ 2011-2014

	Δαπάνες κατεδάφισης ρυμοτομούμενων κτισμάτων και αποζημιώσεις σε θιγόμενους						60.000,00				Ίδιοι πόροι				
	Μελέτη πράξης εφαρμογής περιοχής Καμινάδων							20.000,00			ΣΑΤΑ				
<b>1.2.5.2.</b>	<b>Μελέτες ΣΧΟΟΑΠ</b>					<b>328.040,46</b>		<b>120.000,00</b>	<b>208.040,46</b>		<b>ΕΣΠΑ</b>			1.2.5.1.	1.2.5.3.
	Μελέτη ΣΧΟΟΑΠ Δήμου Κάμπου Νομού Καρδίτσας							60.000,00	104.294,86		ΕΣΠΑ				
	Μελέτη ΣΧΟΟΑΠ Δήμου Μητρόπολης Νομού Καρδίτσας							60.000,00	103.745,60		ΕΣΠΑ				
<b>1.2.5.3.</b>	<b>Διεύρυνση Γ.Π.Σ. Καρδίτσας</b>					<b>447.484,00</b>		<b>197.000,00</b>	<b>250.484,00</b>		<b>ΕΣΠΑ</b>			1.2.5.1.	1.2.5.2.
<b>1.3.1.1.</b>	<b>Παρεμβάσεις βελτίωσης και ασφάλειας οδικού δικτύου του Δήμου</b>					<b>2.189.811,35</b>	<b>497.930,92</b>	<b>676.888,61</b>	<b>507.495,91</b>	<b>507.495,91</b>	<b>ΣΑΤΑ</b>	<b>Ίδιοι πόροι</b>			
	Προμήθεια ειδών οδοσήμανσης						25.000,00				ΣΑΤΑ				
	Βελτίωση εσωτερικής οδοποιίας οικισμών Ραχούλας							24.643,32			ΣΑΤΑ				

## ΕΠΙΧΕΙΡΗΣΙΑΚΟ ΣΧΕΔΙΟ ΔΗΜΟΥ ΚΑΡΔΙΤΣΑΣ 2011-2014

Βελτίωση εσωτερικής οδοποιίας οικισμών Καροπλεσίου							962,00			ΣΑΤΑ					
Οδοποιία Τ.Δ. του Δήμου							11.484,14			ΣΑΤΑ					
Συντήρηση και βελτίωση εσωτερικού οδικού δικτύου							40.000,00			ΣΑΤΑ					
Βελτίωση υποδομών πρόσβασης και βατότητας οδικού δικτύου Δήμου Ιτάμου							4.000,00			ΥΠΕΑΣΗΔ					
Τσιμεντοστρώσεις δρόμων στο ΤΔ Μητρόπολης							6.900,00			Ίδιοι πόροι					
Εργασίες βελτίωσης εσωτερικού οδικού δικτύου							95.000,00			ΣΑΤΑ					
Ασφαλτοστρώσεις δρόμων στο ΤΔ Γεωργικού							6.900,00			Ίδιοι πόροι					
Κατασκευή βάθρων γέφυρας στον ποταμό Ταυρωπό							20.135,35			ΘΗΣΕΑΣ					
Βελτίωση οδικού δικτύου Καροπλεσίου							3.209,98			ΣΑΤΑ					
Οδοποιία Γ' φάση στα ΤΔ του Δήμου Μητρόπολης							183.025,22			ΘΗΣΕΑΣ					
Ασφαλτοστρώσεις στο Τ.Δ. Μητρόπολης						30.642,47	28.253,48			ΣΑΤΑ					

## ΕΠΙΧΕΙΡΗΣΙΑΚΟ ΣΧΕΔΙΟ ΔΗΜΟΥ ΚΑΡΔΙΤΣΑΣ 2011-2014

Αποκατάσταση οδικού δικτύου Δήμου Καρδίτσας							78.384,24			ΥΠΕΑΣΗΔ					
Εργασίες οδοποιίας και ασφαλτόστρωσης Δήμου Καρδίτσας							89.960,51			ΣΑΤΑ					
Ασφαλτόστρωση δημοτικών δρόμων							15.000,00			ΣΑΤΑ					
Οδοποιία ΤΔ Καρδίτσομαγούλας, Αρτεσιανού και Ρούσσου							66.561,50			ΣΑΤΑ					
Οδοποιία Δημοτικών Διαμερισμάτων							657,34			Ίδιοι πόροι					
Κατασκευή δημοτικής οδοποιίας							37.000,00			ΣΑΤΑ					
Οδοποιία και ασφαλτόστρωση Τοπικών Διαμερισμάτων Δήμου Καρδίτσας							88.719,77			Ίδιοι πόροι					
Συντήρηση αμμοχαλικοστρωμένων οδών ΔΕ Καρδίτσας							12.250,00			ΣΑΤΑ					
Ολοκλήρωση παρεμβάσεων στο οδικό δίκτυο Καρδίτσας							86.631,79	28.368,21		ΥΠΕΑΣΗΔ	Ίδιοι πόροι				
Ασφαλτοστρώσεις ΤΔ							1.606,72			ΣΑΤΑ					
Ασφαλτόστρωση περιφερειακού δρόμου στο Τ.Δ. Ξυνονηρίου							17.666,68	427,33		ΣΑΤΑ					
Ασφαλτόστρωση ΤΚ. Αγίου Γεωργίου							12.000,00			Ίδιοι πόροι					

## ΕΠΙΧΕΙΡΗΣΙΑΚΟ ΣΧΕΔΙΟ ΔΗΜΟΥ ΚΑΡΔΙΤΣΑΣ 2011-2014

	Αποπεράτωση οδοποιίας στο Τ.Δ. Ξυνονερίου						12.000,00				Ίδιοι πόροι				
	Ασφαλτοστρώσεις Δ.Δ. - Β'φάση Δήμου Κάμπου							38.873,50			ΣΑΤΑ				
	Διανοίξεις δρόμων στην ΤΚ. Γεωργικού							2.000,00			ΣΑΤΑ				
	Βελτιώσεις στη λειτουργικότητα και το φωτισμό κεντρικών οδών							85.000,00			ΣΑΤΑ				
	Κατασκευή τοιχίου αντιστήριξης στην Τ.Κ. Καστανιάς							7.000,00			ΣΑΤΑ				
	Ασφαλτοστρώσεις δρόμων στα Τ.Δ. Μητρόπολης και Κρύας Βρύσης							14.555,98			ΣΑΤΑ				
<b>1.3.1.2.</b>	<b>Παρακάμψεις Αρτεσιανού και Ριζοβουνίου (δρόμος Καρδίτσα-Τρίκαλα)</b>														
<b>1.3.2.1.</b>	<b>Αναβάθμιση ποιότητας πόσιμου νερού</b>					<b>140.078,00</b>	<b>33.000,00</b>	<b>37.078,00</b>	<b>35.000,00</b>	<b>35.000,00</b>	Ίδιοι πόροι	ΣΑΤΑ			
	Τοποθέτηση φίλτρων καθαρισμού						18.000,00				Ίδιοι πόροι				
	Καθαρισμός πηγών ύδρομάστευσης και δεξαμενών						15.000,00				Ίδιοι πόροι				

## ΕΠΙΧΕΙΡΗΣΙΑΚΟ ΣΧΕΔΙΟ ΔΗΜΟΥ ΚΑΡΔΙΤΣΑΣ 2011-2014

	Σύστημα επεξεργασίας νερού με όζον							37.078,00			ΣΑΤΑ					
<b>1.3.2.2.</b>	<b>Βελτίωση και επέκταση δικτύου ύδρευσης</b>					<b>527.555,36</b>	<b>275.182,00</b>	<b>52.373,36</b>	<b>100.000,00</b>	<b>100.000,00</b>	<b>ΣΑΤΑ</b>	<b>Ίδιοι πόροι</b>				
	Αντικατάσταση δικτύου ύδρευσης και παροχών Αμάραντου							2.905,69			ΣΑΤΑ					
	Αντικατάσταση αγωγών ύδρευσης οικισμών Καστανιάς (Β' φάση)						26.870,00	8.630,00			ΣΑΤΑ					
	Βελτίωση υποδομών ύδρευσης Δήμου Καλλιφωνίου						67.312,00	4.997,03			ΣΑΤΑ					
	Επεκτάσεις δικτύων ύδρευσης στις Δημοτικές Ενόμητες Κάμπου, Μητρόπολης, Ιτάμου, Καλλιφωνίου						50.000,00				ΣΑΤΑ					
	Επέκταση και αντικατάσταση δικτύου ύδρευσης στα Τ.Δ. του Δήμου Μητρόπολης							19.840,64			ΘΗΣΕΑΣ					
	Συντήρηση εσωτερικού δικτύου ύδρευσης Τ.Κ.						50.000,00				Ίδιοι πόροι					

## ΕΠΙΧΕΙΡΗΣΙΑΚΟ ΣΧΕΔΙΟ ΔΗΜΟΥ ΚΑΡΔΙΤΣΑΣ 2011-2014

	Συντήρηση αντλιοστασίων						60.000,00					Ίδιοι πόροι				
	Κατασκευή νέου δικτύου ύδρευσης περιοχής Πέρα Μαχαλά Αμάραντου						6.000,00	16.000,00				Ίδιοι πόροι				
	Συντήρηση προσβάσεων αντλιοστασίων ύδρευσης						15.000,00					Ίδιοι πόροι				
<b>1.3.3.1.</b>	<b>Επεκτάσεις και βελτιώσεις δικτύου ηλεκτροφωτισμού</b>						<b>138.000,00</b>	<b>50.000,00</b>	<b>28.000,00</b>	<b>30.000,00</b>	<b>30.000,00</b>	Ίδιοι πόροι				1.3.3.2.
	Επέκταση ΦΟΠ							25.000,00				ΣΑΤΑ				
	Επέκταση δημοτικού φωτισμού οικισμών Νεράιδας							3.000,00				ΣΑΤΑ				
	Επέκταση ηλεκτροφωτισμού						50.000,00					Ίδιοι πόροι				
<b>1.3.3.2.</b>	<b>Εγκατάσταση συστήματος διαχείρισης δημοτικού ηλεκτροφωτισμού</b>						<b>100.000,00</b>			<b>50.000,00</b>	<b>50.000,00</b>	ΕΠ "ΕΛΛΑΔΑ" 1.7.				1.3.3.1.



**2.1.1.2. ΑΞΟΝΑΣ 2: Κοινωνική Πολιτική-Παιδεία-Υγεία -Πολιτισμός και Αθλητισμός**

## ΕΠΙΧΕΙΡΗΣΙΑΚΟ ΣΧΕΔΙΟ ΔΗΜΟΥ ΚΑΡΔΙΤΣΑΣ 2011-2014

Μέτρο		Στόχος		Δράση		Κατηγορία Δράσης	Νέα / Συνεχιζόμενα (Ν/Σ)	Χωροθέτηση	Λειτουργία / Ενέργεια / Επένδυση - Έργο	Ιεράρχηση/ Προτεραιότητα	Αρμόδια Υπηρεσία	Υπηρεσία υλοποίησης	Εμπλεκόμενες Υπηρεσίες/Φορείς		
Κωδ.	Περιγραφή	Κωδ.	Περιγραφή	Κωδ.	Περιγραφή								1η	2η	3η
2.1	Δημόσια Υγεία	2.1.1.	Δημιουργία συνείδησης πρόληψης υγείας, στον πληθυσμό του δήμου	2.1.1.1.	Δράσεις προληπτικής ιατρικής	Δράσεις δημοσιότητας / πληροφόρησης / ευαισθητοποίησης	Ν	Στο σύνολο του δήμου	Ενέργεια	Γ	Διεύθυνση Κοινωνικών πολιτικών και υγιεινής	Διεύθυνση Κοινωνικών πολιτικών και υγιεινής	Γενικό Νοσοκομείο Καρδίτσας		
					Διοργάνωση δράσεων προληπτικής υγιεινής										
		2.1.2.	Αναβάθμιση του επιπέδου προστασίας της δημόσιας υγείας, στην περιοχή του δήμου.	2.1.2.1.	Αναβάθμιση αγροτικών ιατρείων	Συνεχιζόμενα έργα τεχνικών, οικονομικών και κοινωνικών υποδομών	Σ	Στο σύνολο του δήμου	Επένδυση Έργο	Β	Διεύθυνση Τεχνικών Υπηρεσιών	Διεύθυνση Τεχνικών Υπηρεσιών			
				2.1.2.2.	Ανάπτυξη εφαρμογών τηλειατρικής	Δράσεις μηχανοργάνωσης / αξιοποίησης ΤΠΕ	Ν	Στο σύνολο του δήμου	Επένδυση Έργο	Γ	Διεύθυνση Κοινωνικών πολιτικών και υγιεινής	Διεύθυνση Κοινωνικών πολιτικών και υγιεινής	Τμήμα διαχείρισης ΤΠΕ		
		2.1.2.3.	Προμήθεια και Εγκατάσταση Ιατροτεχνολογικού και Ξενοδοχειακού Εξοπλισμού στο ΓΝ Καρδίτσας	Δράσεις διαδημοτικής και υπερτοπικής σημασίας που πρέπει να υλοποιηθούν από άλλους φορείς	Ν	ΔΕ ΚΑΡΔΙΤΣΑΣ				Γενικό Νοσοκομείο Καρδίτσας	Γενικό Νοσοκομείο Καρδίτσας				
2.2.	Κοινωνική Μέριμνα	2.2.1.	Η διατήρηση και ενδυνάμωση των κοινωνικών δομών και υπηρεσιών του Δήμου καθώς και η δημιουργία	2.2.1.1.	Στήριξη οικονομικά αδυνάτων πολιτών	Δράσεις δημοσιότητας / πληροφόρησης / ευαισθητοποίησης	Σ	Στο σύνολο του δήμου	Λειτουργία	Α	Διεύθυνση Κοινωνικών πολιτικών και υγιεινής	Διεύθυνση Κοινωνικών πολιτικών και υγιεινής			
					Δημιουργία Μητρώου Δημοτών										

## ΕΠΙΧΕΙΡΗΣΙΑΚΟ ΣΧΕΔΙΟ ΔΗΜΟΥ ΚΑΡΔΙΤΣΑΣ 2011-2014

		νέων		Κοινωνικής Προστασίας										
				Καταβολή χρηματικών βοηθημάτων σε άπορους δημότες										
			<b>2.2.1.2.</b>	<b>Εκδηλώσεις και δραστηριότητες ΚΑΠΗ</b>	Συνεχείς λειτουργίες των Υπηρεσιών και Νομικών προσώπων του Δήμου	Σ	Στο σύνολο του δήμου	Λειτουργία	Α	ΔΟΠΑΚ	ΔΟΠΑΚ	Διεύθυνση Κοινωνικών πολιτικών και υγιεινής		
				Εκδηλώσεις-συνεστιάσεις ΚΑΠΗ										
				Εκδρομές-θαλάσσια μπάνια μελών ΚΑΠΗ										
			<b>2.2.1.3.</b>	<b>Ενίσχυση αδύναμων πληθυσμιακών ομάδων</b>	Συνεχείς λειτουργίες των Υπηρεσιών και Νομικών προσώπων του Δήμου	Σ	Στο σύνολο του δήμου	Λειτουργία	Α	Διεύθυνση Κοινωνικών πολιτικών και υγιεινής	Διεύθυνση Κοινωνικών πολιτικών και υγιεινής			
				Καταβολή επιδομάτων πρόνοιας										
			<b>2.2.1.4.</b>	<b>Λειτουργία δομής "Βοήθεια στο Σπίτι"</b>	Συνεχείς λειτουργίες των Υπηρεσιών και Νομικών προσώπων του Δήμου	Σ	Στο σύνολο του δήμου	Λειτουργία	Α	ΔΗΚΕΚ	ΔΗΚΕΚ			
			<b>2.2.1.5.</b>	<b>Λειτουργία Τράπεζας Ρουχισμού</b>	Συνεχείς λειτουργίες των Υπηρεσιών και Νομικών προσώπων του Δήμου	Σ	Στο σύνολο του δήμου	Λειτουργία	Α	ΔΗΚΕΚ	ΔΗΚΕΚ			
			<b>2.2.1.6.</b>	<b>Λειτουργία Κοινωνικού παντοπωλείου</b>	Νέες λειτουργίες των Υπηρεσιών και	Ν	Στο σύνολο του δήμου	Λειτουργία	Γ	ΔΗΚΕΚ	ΔΗΚΕΚ			

## ΕΠΙΧΕΙΡΗΣΙΑΚΟ ΣΧΕΔΙΟ ΔΗΜΟΥ ΚΑΡΔΙΤΣΑΣ 2011-2014

					Νομικών προσώπων του Δήμου									
				<b>2.2.1.7.</b>	<b>Λειτουργία Τοπικού Ταμείου Κοινωνικής Αλληλεγγύης</b>	Νέες λειτουργίες των Υπηρεσιών και Νομικών προσώπων του Δήμου	N	Στο σύνολο του δήμου	Λειτουργί α	Γ	ΔΗΚΕΚ	ΔΗΚΕΚ		
				<b>2.2.2.1.</b>	<b>Στήριξη ΑμεΑ</b>	Συνεχιζόμενα έργα τεχνικών, οικονομικών και κοινωνικών υποδομών	Σ	ΔΕ ΚΑΡΔΙΤΣΑΣ	Επένδυση -Έργο	A	Διεύθυνση Τεχνικών Υπηρεσιών	Διεύθυνση Τεχνικών Υπηρεσιών	Διεύθυνση Πολεοδομίας και Περιβάλλοντο ς	Διεύθυνση Κοινωνικών πολιτικών και υγιεινής
		2.2.2.	Εξειδικευμένη αντιμετώπιση προβλημάτων κοινωνικά αποκλεισμένω ν ομάδων		Συνολικές ρυθμίσεις και παρεμβάσεις στο κέντρο της πόλης για τη διευκόλυνση ΑΜΕΑ									
				<b>2.2.2.2.</b>	<b>Λειτουργία κέντρου στήριξης ΡΟΜΑ και ευπαθών ομάδων</b>	Συνεχείς λειτουργίες των Υπηρεσιών και Νομικών προσώπων του Δήμου	Σ	ΔΕ ΚΑΡΔΙΤΣΑΣ	Λειτουργί α	A	ΔΗΚΕΚ	ΔΗΚΕΚ		
				<b>2.3.1.1.</b>	<b>Αναβάθμιση υποδομών σχολικών μονάδων</b>	Συνεχιζόμενα έργα τεχνικών, οικονομικών και κοινωνικών υποδομών	Σ	Στο σύνολο του δήμου	Επένδυση -Έργο	A	Διεύθυνση Τεχνικών Υπηρεσιών	Διεύθυνση Τεχνικών Υπηρεσιών	Σχολικές Επιτροπές	
2.3.	Παιδεία και δια βίου μάθηση	2.3.1.	Βελτίωση της λειτουργίας των υποδομών εκπαίδευσης και των σχολικών μονάδων του Δήμου		Βελτιώσεις σχολικών κτιρίων Δ.Ε. Καλλιφωνίου									
					Διαμόρφωση αύλειου χώρου Δημοτικού Σχολείου & Νηπιαγωγείου Αμπελικού									

## ΕΠΙΧΕΙΡΗΣΙΑΚΟ ΣΧΕΔΙΟ ΔΗΜΟΥ ΚΑΡΔΙΤΣΑΣ 2011-2014

				Διαμόρφωση αύλειου χώρου Δημοτικού Σχολείου & Νηπιαγωγείου Αμπελικού Β' Φάση										
				Διαμόρφωση περιβάλλοντος χώρου Σχολείου Μακρυχωρίου										
				Πλακόστρωση αύλειου χώρου Δημοτικού Σχολείου ΤΚ Πορτίτσας										
				Συντήρηση- επισκευή σχολικού κτιρίου ΤΔ Πορτίτσας										
				Αποπεράτωση WC στο σχολείο στο ΤΔ Μητρόπολης										
				Περίφραξη 4ου Δημοτικού Σχολείου Καρδίτσας										
				Διαμόρφωση Αύλειου χώρου Δημοτικού Σχολείου Τ.Δ. Μητρόπολης										
				Ασφαλτόστρωσ η αύλειων χώρων σχολείων και πέριξ χώρων										
				Κατασκευή αίθουσας διδασκαλίας Γυμνασίου Τ.Κ. Μητρόπολης										
				Κατασκευή WC για τις ανάγκες										

## ΕΠΙΧΕΙΡΗΣΙΑΚΟ ΣΧΕΔΙΟ ΔΗΜΟΥ ΚΑΡΔΙΤΣΑΣ 2011-2014

				των 13ου, 21ου και 37ου Νηπιαγωγείου										
				Βελτιώσεις σχολικών κτιρίων Δ.Ε. Κάμπου										
			<b>2.3.1.2.</b>	<b>Αναβάθμιση βρεφονηπιακών σταθμών</b>	Συνεχιζόμενα έργα τεχνικών, οικονομικών και κοινωνικών υποδομών	Σ	Στο σύνολο του δήμου	Επένδυση Έργο	A	ΔΟΠΑΚ	Διεύθυνση Τεχνικών Υπηρεσιών	ΔΟΠΑΚ		
				Προβολή δραστηριότητας παιδικών σταθμών										
				Συντήρηση και επισκευή αύλειων χώρων										
				Συντήρηση και επισκευή κτιρίων ακινήτων										
				Συντήρηση και επισκευή εγκαταστάσεων										
				Συντήρηση και επισκευή μηχανημάτων										
			<b>2.3.1.3.</b>	<b>Εξοπλισμός ειδικών σχολείων Δήμου Καρδίτσας</b>	Προμήθειες Η/Μ εξοπλισμού και οχημάτων	N	ΔΕ ΚΑΡΔΙΤΣΑΣ	Επένδυση Έργο	A	ΔΟΠΑΚ	ΔΟΠΑΚ			
			<b>2.3.1.4.</b>	<b>Προσθήκες εγκαταστάσεων τμήματος Κτηνιατρικής Καρδίτσας</b>	Δράσεις διαδημοτικής και υπερτοπικής σημασίας που πρέπει να υλοποιηθούν από άλλους φορείς	N	ΔΕ ΚΑΡΔΙΤΣΑΣ			Πανεπιστήμιο Θεσσαλίας	Πανεπιστήμιο Θεσσαλίας			
			<b>2.3.1.5.</b>	<b>Ανέγερση 14ου Δημοτικού Σχολείου Καρδίτσας</b>	Δράσεις διαδημοτικής και υπερτοπικής	N	ΔΕ ΚΑΡΔΙΤΣΑΣ	Επένδυση Έργο		ΠΕΡΙΦΕΡΕΙΑ ΘΕΣΣΑΛΙΑΣ	ΠΕΡΙΦΕΡΕΙΑ ΘΕΣΣΑΛΙΑΣ			

## ΕΠΙΧΕΙΡΗΣΙΑΚΟ ΣΧΕΔΙΟ ΔΗΜΟΥ ΚΑΡΔΙΤΣΑΣ 2011-2014

					σημασίας που πρέπει να υλοποιηθούν από άλλους φορείς										
	2.3.2.	Ενίσχυση της δημιουργικής απασχόλησης των παιδιών του Δήμου	2.3.2.1.	Λειτουργία ΚΔΑΠ	Συνεχείς λειτουργίες των Υπηρεσιών και Νομικών προσώπων του Δήμου	Σ	Στο σύνολο του δήμου	Λειτουργία	Α	ΔΗΚΕΚ	ΔΗΚΕΚ				
			2.3.2.2.	Δημιουργία και αναβάθμιση υποδομών δημιουργικής απασχόλησης παιδιών	Συνεχείς λειτουργίες των Υπηρεσιών και Νομικών προσώπων του Δήμου	Σ	Στο σύνολο του δήμου	Λειτουργία	Α	ΔΗΚΕΚ	ΔΗΚΕΚ				
				Αναβάθμιση εξοπλισμού παιδότοπων Δήμου Καρδίτσας											
				Διαμόρφωση παιδικής γωνιάς οδού Νικηταρά											
			2.3.3.3.	Διερεύνηση επαναλειτουργίας παιδικών κατασκηνώσεων Καστανιάς	Νέες λειτουργίες των Υπηρεσιών και Νομικών προσώπων του Δήμου	Ν	Στο σύνολο του δήμου	Λειτουργία	Γ	ΔΟΠΑΚ	ΔΟΠΑΚ				
	2.3.3.	Η προώθηση της δια βίου μάθησης στους κατοίκους του Δήμου	2.3.3.1.	Υλοποίηση προγράμματος "Δια βίου μάθηση"	Νέες λειτουργίες των Υπηρεσιών και Νομικών προσώπων του Δήμου	Ν	Στο σύνολο του δήμου	Λειτουργία	Γ	ΔΗΚΕΚ	ΔΗΚΕΚ				
			2.3.3.2.	Διερεύνηση λειτουργίας Λαϊκού Ανοικτού Πανεπιστημίου	Ανάπτυξη συνεργασιών με άλλους φορείς	Ν	Στο σύνολο του δήμου	Ενέργεια	Γ	ΔΟΠΑΚ	ΔΟΠΑΚ	Πανεπιστήμιο Θεσσαλίας	ΤΕΙ Λάρισας		

## ΕΠΙΧΕΙΡΗΣΙΑΚΟ ΣΧΕΔΙΟ ΔΗΜΟΥ ΚΑΡΔΙΤΣΑΣ 2011-2014

2.4.	Πολιτισμός - Αθλητισμός	2.4.1.	Ανάδειξη και προβολή των πολιτιστικών και θρησκευτικών μνημείων	2.4.1.1.	Παρεμβάσεις ανάδειξης πολιτιστικών μνημείων της περιοχής	Συνεχιζόμενα έργα τεχνικών, οικονομικών και κοινωνικών υποδομών	Σ	Στο σύνολο του δήμου	Επένδυση Έργο	Α	Διεύθυνση Τεχνικών Υπηρεσιών	Διεύθυνση Τεχνικών Υπηρεσιών			
					Ανέγερση ανδριάντα Γ. Καραϊσκάκη										
				2.4.1.2.	Αναβάθμιση πολιτιστικών υποδομών	Συνεχιζόμενα έργα τεχνικών, οικονομικών και κοινωνικών υποδομών	Σ	Στο σύνολο του δήμου	Επένδυση Έργο	Α	Διεύθυνση Τεχνικών Υπηρεσιών	Διεύθυνση Τεχνικών Υπηρεσιών	ΔΟΠΑΚ		
					Βελτίωση πολιτιστικού κέντρου Τ.Κ. Μυρίνης										
					Αποπεράτωση υπαίθριου θεάτρου Καλλιθήρου										
				2.4.1.3.	Συντήρηση-προστασία και προβολή συλλογής Γιολλάς	Νέα έργα τεχνικών, οικονομικών και κοινωνικών υποδομών	Ν	ΔΕ ΚΑΡΔΙΤΣΑΣ	Επένδυση Έργο	Α	Τμήμα Προγραμματισμού	Τμήμα Προγραμματισμού			
				2.4.1.4.	Αποκατάσταση τμημάτων του Κάστρου Φαναρίου	Δράσεις διαδημοτικής και υπερτοπικής σημασίας που πρέπει να υλοποιηθούν από άλλους φορείς	Ν	ΔΕ ΙΘΩΜΗΣ			Εφορεία βυζαντινών αρχαιοτήτων	Εφορεία βυζαντινών αρχαιοτήτων			
				2.4.1.5.	Ανάδειξη αρχαιολογικών χώρων των περιφερειακών ΔΕ	Νέα έργα τεχνικών, οικονομικών και κοινωνικών υποδομών	Ν	Στο σύνολο του δήμου	Επένδυση Έργο	Γ	Τμήμα Προγραμματισμού	Τμήμα Προγραμματισμού	Αρχαιολογική Υπηρεσία		
				2.4.1.6.	Ανάδειξη και προβολή των μουσείων της περιοχής	Νέα έργα τεχνικών, οικονομικών και κοινωνικών	Ν	Στο σύνολο του δήμου	Επένδυση Έργο	Γ	Τμήμα Προγραμματισμού	Τμήμα Προγραμματισμού	Αρχαιολογική Υπηρεσία	Εφορεία βυζαντινών αρχαιοτήτων	



## ΕΠΙΧΕΙΡΗΣΙΑΚΟ ΣΧΕΔΙΟ ΔΗΜΟΥ ΚΑΡΔΙΤΣΑΣ 2011-2014

					υποδομών									
			<b>2.4.1.7.</b>	<b>Ανάπλαση κτιρίου παλαιάς Ηλεκτρικής Καρδίτσας και περιβάλλοντος χώρου</b>	Κατασκευή ή επέκταση κτιριακών εγκαταστάσεων	Ν	ΔΕ ΚΑΡΔΙΤΣΑΣ	Επένδυση Έργο	Β	Διεύθυνση Τεχνικών Υπηρεσιών	Διεύθυνση Τεχνικών Υπηρεσιών	ΔΟΠΑΚ		
			<b>2.4.2.1.</b>	<b>Πολιτιστικές εκδηλώσεις</b>	Συνεχείς λειτουργίες των Υπηρεσιών και Νομικών προσώπων του Δήμου	Σ	Στο σύνολο του δήμου	Λειτουργία	ΔΕ ΚΑΡΔΙΤΣΑΣ	ΔΗΚΕΚ	ΔΗΚΕΚ	ΔΟΠΑΚ		
				Έξοδα πολιτιστικών δραστηριοτήτων										
			<b>2.4.2.2.</b>	<b>Λειτουργία Παυσίλυπου</b>	Συνεχείς λειτουργίες των Υπηρεσιών και Νομικών προσώπων του Δήμου	Σ	ΔΕ ΚΑΡΔΙΤΣΑΣ	Λειτουργία	Α	Διεύθυνση Οικονομικών Υπηρεσιών	Διεύθυνση Οικονομικών Υπηρεσιών			
				Συμμετοχή στην Παυσίλυπο Α.Ε.										
			<b>2.4.2.3.</b>	<b>Λειτουργία κινηματογράφων</b>	Συνεχείς λειτουργίες των Υπηρεσιών και Νομικών προσώπων του Δήμου	Σ	ΔΕ ΚΑΡΔΙΤΣΑΣ	Λειτουργία	Α	ΔΗΚΕΚ	ΔΗΚΕΚ			
				Λειτουργία θερινού κινηματογράφου										
				Λειτουργία κινηματοθεάτρου										
			<b>2.4.2.4.</b>	<b>Δράσεις προώθησης του ποδηλάτου ως στοιχείου πολιτιστικής</b>	Δράσεις δημοσιότητας / πληροφόρησης /	Ν	ΔΕ ΚΑΡΔΙΤΣΑΣ	Ενέργεια	Γ	ΔΗΚΕΚ	ΔΗΚΕΚ			
		<b>2.4.2.</b>	Ενίσχυση της πολιτισμικής ταυτότητας											

## ΕΠΙΧΕΙΡΗΣΙΑΚΟ ΣΧΕΔΙΟ ΔΗΜΟΥ ΚΑΡΔΙΤΣΑΣ 2011-2014

				ταυτότητας	ευαισθητοποίησης									
			2.4.2.5.	Ίδρυση οργάνου συντονισμού των συλλόγων καταγόμενων από την περιοχή.	Ανάπτυξη συνεργασιών με άλλους φορείς	N	Στο σύνολο του δήμου	Λειτουργία	Γ	ΔΟΠΑΚ	ΔΟΠΑΚ	ΔΗΚΕΚ		
		2.4.3.	2.4.3.1.	Δημιουργία "Στέγης του πολιτισμού"	Νέα έργα τεχνικών, οικονομικών και κοινωνικών υποδομών	N	ΔΕ ΚΑΡΔΙΤΣΑΣ	Επένδυση Έργο	Γ	Διεύθυνση Τεχνικών Υπηρεσιών	Διεύθυνση Τεχνικών Υπηρεσιών	ΔΟΠΑΚ	Εργαστήρια Τέχνης	
			2.4.3.2.	Εκθέσεις-Εκδηλώσεις με εστίαση σε μοντέρνες τέχνες	Συνεχείς λειτουργίες των Υπηρεσιών και Νομικών προσώπων του Δήμου	Σ	Στο σύνολο του δήμου	Ενέργεια	Β	ΔΟΠΑΚ	ΔΟΠΑΚ	Εργαστήρια Τέχνης		
		2.4.4.	2.4.4.1.	Ενίσχυση πολιτιστικών συλλόγων και σωματείων της περιοχής	Συνεχείς λειτουργίες των Υπηρεσιών και Νομικών προσώπων του Δήμου	Σ	Στο σύνολο του δήμου	Λειτουργία	Α	Διεύθυνση Οικονομικών Υπηρεσιών	Διεύθυνση Οικονομικών Υπηρεσιών			
				Επιχορήγηση πολιτιστικών συλλόγων και σωματείων της περιοχής										
			2.4.2.2.	Ψηφιοποίηση και προβολή πολιτιστικού προϊόντος	Δράσεις μηχανοργάνωσης / αξιοποίησης ΤΠΕ	N	Στο σύνολο του δήμου	Ενέργεια	Γ	Τμήμα Διαχείρισης ΤΠΕ	Τμήμα Διαχείρισης ΤΠΕ	Τμήμα Προγραμματισμού	ΔΟΠΑΚ	
2.5.	Αθλητισμός	2.5.1.	2.5.1.1.	Βελτίωση των υφιστάμενων αθλητικών υποδομών	Συνεχιζόμενα έργα τεχνικών, οικονομικών και κοινωνικών υποδομών	Σ	Στο σύνολο του δήμου	Επένδυση Έργο	Α	Διεύθυνση Τεχνικών Υπηρεσιών	Διεύθυνση Τεχνικών Υπηρεσιών	ΔΟΠΑΚ		

## ΕΠΙΧΕΙΡΗΣΙΑΚΟ ΣΧΕΔΙΟ ΔΗΜΟΥ ΚΑΡΔΙΤΣΑΣ 2011-2014

				Διαμόρφωση αθλητικού χώρου Τ.Δ. Παληουρίου										
				Ηλεκτροφωτισμός γηπέδων στα Τ.Δ. του Δήμου Μητρόπολης										
				Περίφραξη γηπέδων ΤΔ Δήμου Μητρόπολης										
				Συντήρηση γηπέδου ποδοσφαίρου στο ΤΔ Μυρίνης										
				Περιφράξεις χώρων αθλοπαιδιών στα ΤΔ										
				Αποπεράτωση περίφραξης γηπέδου ΤΔ Προδρόμου										
				Συντήρηση υφισταμένων αποδυτηρίων και ιατρείου στο Αθλητικό Κέντρο Δήμου Καρδίτσας										
				Βελτίωση εγκαταστάσεων στο Δημοτικό Γήπεδο στην περιοχή του Γ.Ν. Καρδίτσας										
				Εγκατάσταση φωτισμού στο γήπεδο ποδοσφαίρου του Δημοτικού Σταδίου Καρδίτσας										

## ΕΠΙΧΕΙΡΗΣΙΑΚΟ ΣΧΕΔΙΟ ΔΗΜΟΥ ΚΑΡΔΙΤΣΑΣ 2011-2014

				Κατασκευή αποδυτηρίων στο Δημοτικό Στάδιο Καρδίτσας									
				Βελτίωση αγωνιστικού χώρου γηπέδου συνοικίας Καμινάδων									
				Βελτιώσεις Αθλητικών Εγκαταστάσεων Δήμου Καρδίτσας									
			<b>2.5.1.2.</b>	<b>Ενοποίηση και ανάπλαση του κοινόχρηστου χώρου στο Δημοτικό Στάδιο Καρδίτσας</b>	Νέα έργα τεχνικών, οικονομικών και κοινωνικών υποδομών	N	ΔΕ ΚΑΡΔΙΤΣΑΣ	Επένδυση Έργο	B	Διεύθυνση Τεχνικών Υπηρεσιών	Διεύθυνση Τεχνικών Υπηρεσιών	ΔΟΠΑΚ	Γενική Γραμματεία Αθλητισμού
			<b>2.5.1.3.</b>	<b>Κατασκευή αίθουσας βαρέων αθλημάτων</b>	Νέα έργα τεχνικών, οικονομικών και κοινωνικών υποδομών	N	ΔΕ ΚΑΡΔΙΤΣΑΣ	Επένδυση Έργο	A	Διεύθυνση Τεχνικών Υπηρεσιών	Διεύθυνση Τεχνικών Υπηρεσιών	ΔΟΠΑΚ	Γενική Γραμματεία Αθλητισμού
			<b>2.5.1.4.</b>	<b>Κατασκευή πίστας ποτο-cross στην Τ.Κ. Μητρόπολης</b>	Νέα έργα τεχνικών, οικονομικών και κοινωνικών υποδομών	N	ΔΕ ΜΗΤΡΟΠΟΛΗΣ	Επένδυση Έργο	Γ	Διεύθυνση Τεχνικών Υπηρεσιών	Διεύθυνση Τεχνικών Υπηρεσιών	Τμήμα Προγραμματισμού	
			<b>2.5.1.5.</b>	<b>Ωρίμανση έργου "Κατασκευή πίστας ανεμοπτεριστών" στην Τ.Κ. Μητρόπολης</b>	Μελέτες – Έρευνες	N	ΔΕ ΜΗΤΡΟΠΟΛΗΣ	Επένδυση Έργο	Γ	Διεύθυνση Τεχνικών Υπηρεσιών	Διεύθυνση Τεχνικών Υπηρεσιών	ΔΟΠΑΚ	
	<b>2.5.2.</b>	Αποκέντρωση και διάχυση αθλητικής δραστηριότητας στις συνοικίες της	<b>2.5.2.1.</b>	<b>Ωρίμανση έργου "Κατασκευή Κλειστού Γυμναστηρίου στην συνοικία</b>	Μελέτες – Έρευνες	N	ΔΕ ΚΑΡΔΙΤΣΑΣ	Ενέργεια	Γ	Διεύθυνση Τεχνικών Υπηρεσιών	Διεύθυνση Τεχνικών Υπηρεσιών	ΔΟΠΑΚ	Τμήμα Προγραμματισμού

## ΕΠΙΧΕΙΡΗΣΙΑΚΟ ΣΧΕΔΙΟ ΔΗΜΟΥ ΚΑΡΔΙΤΣΑΣ 2011-2014

		Καρδίτσας και σε άλλους οικισμούς του Δήμου		<b>Φαναρίου"</b>									
			<b>2.5.2.2.</b>	<b>Διερεύνηση δημιουργίας αθλητικών πάρκων σε συνοικίες της Καρδίτσας</b>	Μελέτες – Έρευνες	Ν	ΔΕ ΚΑΡΔΙΤΣΑΣ	Ενέργεια	Γ	Διεύθυνση Τεχνικών Υπηρεσιών	Διεύθυνση Τεχνικών Υπηρεσιών	ΔΟΠΑΚ	Τμήμα Προγραμματισμού
			<b>2.5.3.1.</b>	<b>Ενίσχυση τοπικών ερασιτεχνικών αθλητικών σωματείων και συλλόγων</b>	Συνεχείς λειτουργίες των Υπηρεσιών και Νομικών προσώπων του Δήμου	Σ	Στο σύνολο του δήμου	Λειτουργία	Α	Διεύθυνση Οικονομικών Υπηρεσιών	Διεύθυνση Οικονομικών Υπηρεσιών	ΔΟΠΑΚ	
	2.5.3.	Ανάπτυξη της Αθλητικής Συνείδησης στους κατοίκους του Δήμου και ειδικά στους νέους		Επιχορήγηση αθλητικών σωματείων									
				Υλοποίηση προγραμμάτων μαζικού αθλητισμού									

## ΕΠΙΧΕΙΡΗΣΙΑΚΟ ΣΧΕΔΙΟ ΔΗΜΟΥ ΚΑΡΔΙΤΣΑΣ 2011-2014

Δράση		Χρονοδιάγραμμα				Προϋπολογισμός € Κατανομή Π/Υ στα έτη					Πηγή χρηματοδότησης και κωδικός Π/Υ			Συνέργια/ Συμπληρωματικότητα Κωδ. Δράσης ή τίτλος		
		2011	2012	2013	2014	Συν.	2011	2012	2013	2014	1η	2η	3η	1η	2η	3η
Κωδ.	Περιγραφή															
2.1.1.1.	Δράσεις προληπτικής ιατρικής					24.000,00		8.000,00	8.000,00	8.000,00	Ίδιοι πόροι					
	Διοργάνωση δράσεων προληπτικής υγιεινής															
2.1.2.1.	Αναβάθμιση αγροτικών ιατρείων					150.000,00		50.000,00	50.000,00	50.000,00	Ίδιοι πόροι	ΣΑΤΑ				
2.1.2.2.	Ανάπτυξη εφαρμογών τηλειατρικής					500.000,00				500.000,00	ΕΣΠΑ					
2.1.2.3.	Προμήθεια και Εγκατάσταση Ιατροτεχνολογικού και Ξενοδοχειακού Εξοπλισμού στο ΓΝ Καρδίτσας															
2.2.1.1.	Στήριξη οικονομικά αδυνάτων πολιτών					70.000,00	10.000,00	20.000,00	20.000,00	20.000,00	Ίδιοι πόροι			2.2.1.3.		
	Δημιουργία Μητρώου Δημωτών Κοινωνικής Προστασίας															
	Καταβολή χρηματικών βοηθημάτων σε άπορους δημότες						10.000,00									
2.2.1.2.	Εκδηλώσεις και δραστηριότητες ΚΑΠΗ					134.429,00	35.800,00	34.010,00	32.309,50	32.309,50	Ίδιοι πόροι					
	Εκδηλώσεις-συνεστιασίες ΚΑΠΗ						11.900,00				Ίδιοι πόροι					
	Εκδρομές-θαλάσσια μπάνια μελών ΚΑΠΗ						23.900,00				Ίδιοι πόροι					
2.2.1.3.	Ενίσχυση αδύναμων πληθυσμιακών ομάδων					55.205.074,43	13.195.505,82	13.591.370,99	13.999.112,12	14.419.085,49	Ίδιοι πόροι			2.2.1.1.		
	Καταβολή επιδομάτων πρόνοιας						13.195.505,82									
2.2.1.4.	Λειτουργία δομής "Βοήθεια στο Σπίτι"					1.634.945,32	272.824,22	544.648,44	408.736,33	408.736,33	ΕΣΠΑ	Ίδιοι πόροι				
2.2.1.5.	Λειτουργία Τράπεζας Ρουχισμού					176.696,95	29.616,15	58.732,30	44.174,25	44.174,25	Ίδιοι πόροι			2.2.1.6.		
2.2.1.6.	Λειτουργία Κοινωνικού παντοπωλείου					130.000,00			55.000,00	75.000,00	ΕΠ ΕΛΛΑΔΑ 2.4.					
2.2.1.7.	Λειτουργία Τοπικού Ταμείου Κοινωνικής Αλληλεγγύης					110.000,00			50.000,00	60.000,00	ΕΠ ΕΛΛΑΔΑ 2.4.			2.2.1.3.		

## ΕΠΙΧΕΙΡΗΣΙΑΚΟ ΣΧΕΔΙΟ ΔΗΜΟΥ ΚΑΡΔΙΤΣΑΣ 2011-2014

2.2.2.1.	Στήριξη ΑμεΑ					11.402,00		1.402,00	5.000,00	5.000,00	Ίδιοι Πόροι					
	Συνολικές ρυθμίσεις και παρεμβάσεις στο κέντρο της πόλης για τη διευκόλυνση ΑΜΕΑ							1.402,00			Ίδιοι Πόροι					
2.2.2.2.	Λειτουργία κέντρου στήριξης ΡΟΜΑ και ευπαθών ομάδων					520.000,00	130.000,00	130.000,00	130.000,00	130.000,00	ΕΣΠΑ					
2.3.1.1.	Αναβάθμιση υποδομών σχολικών μονάδων					520.646,20	88.950,12	141.696,08	145.000,00	145.000,00	Ίδιοι Πόροι			2.3.1.5.		
	Βελτιώσεις σχολικών κτιρίων Δ.Ε. Καλλιφωνίου							21.168,23			Ίδιοι Πόροι					
	Διαμόρφωση αύλειου χώρου Δημοτικού Σχολείου & Νηπιαγωγείου Αμπελικού						5.127,69	1.662,31			ΥΠΕΣΑΗΔ					
	Διαμόρφωση αύλειου χώρου Δημοτικού Σχολείου & Νηπιαγωγείου Αμπελικού Β' Φάση						18.210,56	4.451,20			ΥΠΕΣΑΗΔ					
	Διαμόρφωση περιβάλλοντος χώρου Σχολείου Μακρυχωρίου							11.400,00			ΥΠΕΣΑΗΔ					
	Πλακόστρωση αύλειου χώρου Δημοτικού Σχολείου ΤΚ Πορτίτσας							6.500,00			ΣΑΤΑ					
	Συντήρηση-επισκευή σχολικού κτιρίου ΤΔ Πορτίτσας						6.500,00				Ίδιοι Πόροι					
	Αποπεράτωση WC στο σχολείο στο ΤΔ Μητρόπολης							5.700,00			Ίδιοι Πόροι					
	Περίφραξη 4ου Δημοτικού Σχολείου Καρδίτσας							1.412,08			ΣΑΤΑ					
	Διαμόρφωση Αύλειου χώρου Δημοτικού Σχολείου Τ.Δ. Μητρόπολης						54.695,15	28.247,51			ΥΠΕΣΑΗΔ					
	Ασφαλτόστρωση αύλειων χώρων σχολείων και πέριξ χώρων						4.416,72				ΣΑΤΑ					

## ΕΠΙΧΕΙΡΗΣΙΑΚΟ ΣΧΕΔΙΟ ΔΗΜΟΥ ΚΑΡΔΙΤΣΑΣ 2011-2014

	Κατασκευή αίθουσας διδασκαλίας Γυμνασίου Τ.Κ. Μητρόπολης						12.600,00				Ίδιοι Πόροι				
	Κατασκευή WC για τις ανάγκες των 13ου, 21ου και 37ου Νηπιαγωγείου						43.000,00								
	Βελτιώσεις σχολικών κτιρίων Δ.Ε. Κάμπου						5.554,75				Ίδιοι Πόροι				
<b>2.3.1.2.</b>	<b>Αναβάθμιση βρεφονηπιακών σταθμών</b>					<b>297.398,63</b>	<b>69.000,00</b>	<b>72.450,00</b>	<b>76.072,50</b>	<b>79.876,13</b>	<b>Ίδιοι Πόροι</b>				
	Προβολή δραστηριότητας παιδικών σταθμών						1.000,00				Ίδιοι Πόροι				
	Συντήρηση και επισκευή αύλειων χώρων						8.000,00				Ίδιοι Πόροι				
	Συντήρηση και επισκευή κτιρίων ακινήτων						25.000,00				Ίδιοι Πόροι				
	Συντήρηση και επισκευή εγκαταστάσεων						33.000,00				Ίδιοι Πόροι				
	Συντήρηση και επισκευή μηχανημάτων						2.000,00				Ίδιοι Πόροι				
<b>2.3.1.3.</b>	<b>Εξοπλισμός ειδικών σχολείων Δήμου Καρδίτσας</b>					<b>159.652,16</b>		<b>159.652,16</b>			<b>ΕΣΠΑ</b>				
<b>2.3.1.4.</b>	<b>Προσθήκες εγκαταστάσεων τμήματος Κτηνιατρικής Καρδίτσας</b>														
<b>2.3.1.5.</b>	<b>Ανέγερση 14ου Δημοτικού Σχολείου Καρδίτσας</b>													2.3.1.1.	
<b>2.3.2.1.</b>	<b>Λειτουργία ΚΔΑΠ</b>					<b>1.236.930,48</b>	<b>207.821,76</b>	<b>410.643,52</b>	<b>309.232,60</b>	<b>309.232,60</b>	<b>ΕΣΠΑ</b>			2.3.2.2.	2.3.2.3.
<b>2.3.2.2.</b>	<b>Δημιουργία και αναβάθμιση υποδομών δημιουργικής απασχόλησης παιδιών</b>					<b>45.000,00</b>	<b>36.000,00</b>	<b>3.000,00</b>	<b>3.000,00</b>	<b>3.000,00</b>	<b>ΣΑΤΑ</b>			2.3.2.1.	2.3.2.3.
	Αναβάθμιση εξοπλισμού παιδότοπων Δήμου Καρδίτσας						36.000,00				ΣΑΤΑ				
	Διαμόρφωση παιδικής γωνιάς οδού Νικηταρά							1.580,17			ΣΑΤΑ				
<b>2.3.3.3.</b>	<b>Διερεύνηση επαναλειτουργίας παιδικών κατασκηνώσεων Καστανιάς</b>													2.3.3.1.	2.3.3.2.
<b>2.3.3.1.</b>	<b>Υλοποίηση προγράμματος "Δια βίου μάθηση"</b>					<b>150.000,00</b>			<b>50.000,00</b>	<b>100.000,00</b>	<b>ΕΣΠΑ</b>				
<b>2.3.3.2.</b>	<b>Διερεύνηση λειτουργίας Λαϊκού Ανοικτού Πανεπιστημίου</b>														



## ΕΠΙΧΕΙΡΗΣΙΑΚΟ ΣΧΕΔΙΟ ΔΗΜΟΥ ΚΑΡΔΙΤΣΑΣ 2011-2014

2.4.1.1.	Παρεμβάσεις ανάδειξης πολιτιστικών μνημείων της περιοχής				119.188,00		89.188,00	15.000,00	15.000,00	ΣΑΤΑ			2.4.1.4	2.4.1.5.	2.4.1.6.
	Ανέγερση ανδριάντα Γ. Καραϊσκάκη						89.188,00			ΣΑΤΑ					
2.4.1.2.	Αναβάθμιση πολιτιστικών υποδομών				38.595,11	8.595,11	10.000,00	10.000,00	10.000,00	ΣΑΤΑ			2.4.1.7.		
	Βελτίωση πολιτιστικού κέντρου Τ.Κ. Μυρίνης					2.083,97				ΣΑΤΑ					
	Αποπεράτωση υπαίθριου θεάτρου Καλλιθήρου					6.511,14				ΣΑΤΑ					
2.4.1.3.	Συντήρηση-προστασία και προβολή συλλογής Γιολλάση				270.800,00		270.800,00			ΕΣΠΑ			2.4.2.2.		
2.4.1.4.	Αποκατάσταση τμημάτων του Κάστρου Φαναρίου														
2.4.1.5.	Ανάδειξη αρχαιολογικών χώρων των περιφερειακών ΔΕ				800.000,00			300.000,00	500.000,00	ΕΣΠΑ			2.4.1.6.		
2.4.1.6.	Ανάδειξη και προβολή των μουσείων της περιοχής				600.000,00			200.000,00	400.000,00	ΕΣΠΑ			2.4.1.5.		
2.4.1.7.	Ανάπλαση κτιρίου παλαιάς Ηλεκτρικής Καρδίτσας και περιβάλλοντος χώρου				2.450.000,00		150.000,00	1.000.000,00	1.300.000,00	ΕΣΠΑ			2.4.1.2		
2.4.2.1.	Πολιτιστικές εκδηλώσεις				471.200,00	124.000,00	124.000,00	111.600,00	111.600,00	Ίδιοι Πόροι					
	Έξοδα πολιτιστικών δραστηριοτήτων					124.000,00	124.000,00			Ίδιοι Πόροι					
2.4.2.2.	Λειτουργία Πausιλύπου				428.070,00	120.000,00	108.000,00	102.600,00	97.470,00	Ίδιοι Πόροι					
	Συμμετοχή στην Πausιλύτο Α.Ε.					120.000,00				Ίδιοι Πόροι					
2.4.2.3.	Λειτουργία κινηματογράφων				649.308,13	119.983,32	204.670,81	162.327,00	162.327,00	Ίδιοι Πόροι					
	Λειτουργία θερινού κινηματογράφου					33.295,83	33.295,83								
	Λειτουργία κινηματοθεάτρου					86.687,49	171.374,98								
2.4.2.4.	Δράσεις προώθησης του ποδηλάτου ως στοιχείου πολιτιστικής ταυτότητας				10.000,00			5.000,00	5.000,00	Ίδιοι Πόροι					
2.4.2.5.	Ίδρυση οργάνου συντονισμού των συλλόγων καταγόμενων από την περιοχή.												2.4.2.1.	2.4.4.1.	
2.4.3.1.	Δημιουργία "Στέγης του πολιτισμού"				180.000,00			90.000,00	90.000,00	ΕΣΠΑ			2.4.1.2.		

## ΕΠΙΧΕΙΡΗΣΙΑΚΟ ΣΧΕΔΙΟ ΔΗΜΟΥ ΚΑΡΔΙΤΣΑΣ 2011-2014

2.4.3.2.	Εκθέσεις-Εκδηλώσεις με εστίαση σε μοντέρνες τέχνες					12.000,00		4.000,00	4.000,00	4.000,00	Ίδιοι Πόροι			2.4.2.1.		
2.4.4.1.	Ενίσχυση πολιτιστικών συλλόγων και σωματείων της περιοχής					252.700,00	70.000,00	63.000,00	59.850,00	59.850,00	Ίδιοι Πόροι			2.4.2.1.	2.4.2.4.	
	Επιχορήγηση πολιτιστικών συλλόγων και σωματείων της περιοχής						70.000,00				Ίδιοι Πόροι					
2.4.2.2.	Ψηφιοποίηση και προβολή πολιτιστικού προϊόντος					160.000,00			60.000,00	100.000,00	ΕΣΠΑ					
2.5.1.1.	Βελτίωση των υφιστάμενων αθλητικών υποδομών					425.998,87		185.998,87	120.000,00	120.000,00	ΣΑΤΑ	Ίδιοι Πόροι	ΕΠ "ΕΛΛΑΔΑ" 1.11.			
	Διαμόρφωση αθλητικού χώρου Τ.Δ. Παληουρίου							380,45			ΣΑΤΑ					
	Ηλεκτροφωτισμός γηπέδων στα Τ.Δ. του Δήμου Μητρόπολης							3.218,54			Ίδιοι Πόροι					
	Περίφραξη γηπέδων ΤΔ Δήμου Μητρόπολης							6.000,00			ΣΑΤΑ					
	Συντήρηση γηπέδου ποδοσφαίρου στο ΤΔ Μυρίνης							500,00			ΣΑΤΑ					
	Περιφράξεις χώρων αθλοπαιδιών στα ΤΔ							810,11			ΣΑΤΑ					
	Αποπεράτωση περίφραξης γηπέδου ΤΔ Προδρόμου							6.900,00			ΣΑΤΑ					
	Συντήρηση υφιστάμενων αποδυτηρίων και ιατρείου στο Αθλητικό Κέντρο Δήμου Καρδίτσας							6.500,00			ΣΑΤΑ					
	Βελτίωση εγκαταστάσεων στο Δημοτικό Γήπεδο στην περιοχή του Γ.Ν. Καρδίτσας							92.117,91			ΔΩΡΕΑ ΕΛΠΕ					
	Εγκατάσταση φωτισμού στο γήπεδο ποδοσφαίρου του Δημοτικού Σταδίου Καρδίτσας							2.000,00			ΣΑΤΑ					
	Κατασκευή αποδυτηρίων στο Δημοτικό Στάδιο Καρδίτσας							64.239,00			ΣΑΤΑ					
	Βελτίωση αγωνιστικού χώρου γηπέδου συνοικίας Καμινάδων							1.652,46			ΣΑΤΑ					

## ΕΠΙΧΕΙΡΗΣΙΑΚΟ ΣΧΕΔΙΟ ΔΗΜΟΥ ΚΑΡΔΙΤΣΑΣ 2011-2014

	Βελτιώσεις Αθλητικών Εγκαταστάσεων Δήμου Καρδίτσας						1.680,40			ΣΑΤΑ					
2.5.1.2.	Ενοποίηση και ανάπλαση του κοινόχρηστου χώρου στο Δημοτικό Στάδιο Καρδίτσας				1.350.000,00			675.000,00	675.000,00	ΕΠ ΕΛΛΑΔΑ 1.11.					
2.5.1.3.	Κατασκευή αίθουσας βαρέων αθλημάτων				2.024.919,99		591.144,59	716.887,70	716.887,70	ΓΓΑ					
2.5.1.4.	Κατασκευή πίστας moto- cross στην Τ.Κ. Μητρόπολης				250.000,00			50.000,00	200.000,00	ΕΠ ΕΛΛΑΔΑ 1.11.					
2.5.1.5.	Ωρίμανση έργου "Κατασκευή πίστας ανεμοπτεριστών" στην Τ.Κ. Μητρόπολης				30.000,00			15.000,00	15.000,00	ΕΠ ΕΛΛΑΔΑ 1.11.					
2.5.2.1.	Ωρίμανση έργου "Κατασκευή Κλειστού Γυμναστηρίου στην συνοικία Φαναρίου"				160.000,00			70.000,00	90.000,00	ΕΠ ΕΛΛΑΔΑ 1.11.			2.5.2.2.		
2.5.2.2.	Διερεύνηση δημιουργίας αθλητικών πάρκων σε συνοικίες της Καρδίτσας												2.5.2.1.		
2.5.3.1.	Ενίσχυση τοπικών ερασιτεχνικών αθλητικών σωματείων και συλλόγων				185.000,00	50.000,00	45.000,00	45.000,00	45.000,00	Ίδιοι Πόροι					
	Επιχορήγηση αθλητικών σωματείων					50.000,00				Ίδιοι Πόροι					
	Υλοποίηση προγραμμάτων μαζικού αθλητισμού														

## 2.1.1.3. ΑΞΟΝΑΣ 3: Τοπική Οικονομία και Απασχόληση

Μέτρο		Στόχος		Δράση		Κατηγορία Δράσης	Νέα / Συνεχιζόμενη (Ν/Σ)	Χωροθέτηση	Λειτουργία / Ενέργεια/ Επένδυση - Έργο	Ιεράρχηση/ Προτεραιότητα	Αρμόδια Υπηρεσία	Υπηρεσία υλοποίησης	Εμπλεκόμενες Υπηρεσίες / Φορείς					
Κωδ.	Περιγραφή	Κωδ.	Περιγραφή	Κωδ.	Περιγραφή								1η	2η	3η			
3.1	Προσαρμογή του Πρωτογενούς Τομέα Παραγωγής	3.1.1.	Βελτίωση και ολοκλήρωση των αντιπλημμυρικών και αρδευτικών έργων και αγροτικής οδοποιίας	3.1.1.1	Αγροτική οδοποιία	Συνεχιζόμενα έργα τεχνικών, οικονομικών και κοινωνικών υποδομών	Σ	Στο σύνολο του δήμου	Επένδυση - Έργο	Α	Διεύθυνση Τεχνικών Υπηρεσιών	Διεύθυνση Τεχνικών Υπηρεσιών						
					Βελτίωση αγροτικής οδοποιίας στη Δημοτική Ενότητα Καρδίτσας													
					Βελτίωση αγροτικής οδοποιίας στη Δημοτική Ενότητα Κάμπου													
					Βελτίωση αγροτικής οδοποιίας στη Δημοτική Ενότητα Μητρόπολης													
					Βελτίωση αγροτικής οδοποιίας στη Δημοτική Ενότητα Ιτάμου													
					Σύνταξη μελέτης διάνοιξης δρόμου Γ' κατηγορίας (Παλαιοζωγλόπι - Αμάραντος													
					Σύνταξη μελέτης διάνοιξης δρόμου οικ Μούχας													

## ΕΠΙΧΕΙΡΗΣΙΑΚΟ ΣΧΕΔΙΟ ΔΗΜΟΥ ΚΑΡΔΙΤΣΑΣ 2011-2014

				Σύνταξη μελέτης διάνοιξης δασικού δρόμου προς Βοϊδόκαστρο Αμάραντου								
				Σύνταξη μελέτης διάνοιξης δασικού δρόμου οικ. Κούτσουρο Αμάραντου								
				Συντήρηση αγροτικής οδοποιίας στον οικισμό Μαύρικα								
				Βελτίωση αγροτικής οδοποιίας στη Δημοτική Ενότητα Καλλιφωνίου								
			<b>3.1.1.2.</b>	<b>Βελτίωση και επέκταση εγγειοβελτιωτικών έργων (αντιπλημμυρικά - αρδευτικά)</b>	Συνεχιζόμενα έργα τεχνικών, οικονομικών και κοινωνικών υποδομών	Σ	Στο σύνολο του δήμου	Επένδυση Έργο	A	Διεύθυνση Τεχνικών Υπηρεσιών	Διεύθυνση Τεχνικών Υπηρεσιών	
				Έλεγχος πλημμυρικής παροχής ποταμού Καλέντζη για την πρόληψη περιβαλλοντικών κινδύνων								
				Κατασκευή φραγμάτων με πέτρα και αμμοχάλικο στο ΤΔ Μακρυχωρίου								
				Κατασκευή αρδευτικών φραγμάτων Καράμπαλη Καλέντζη								

## ΕΠΙΧΕΙΡΗΣΙΑΚΟ ΣΧΕΔΙΟ ΔΗΜΟΥ ΚΑΡΔΙΤΣΑΣ 2011-2014

				Σύνταξη μελέτης σκοπιμότητας του έργου "Αντιπλημμυρικό φράγμα Ραχούλας								
				Κατασκευή και βελτίωση δικτύων αντιπλημμυρικής προστασίας στο Δήμο Καρδίτσας								
		<b>3.1.1.3.</b>	<b>Εξηλεκτρισμός αγροτικών εκμεταλλεύσεων</b>	Συνεχιζόμενα έργα τεχνικών, οικονομικών και κοινωνικών υποδομών	Σ	Στο σύνολο του δήμου	Επένδυση Έργο	A	Διεύθυνση Τεχνικών Υπηρεσιών	Διεύθυνση Τεχνικών Υπηρεσιών		
			Αγροτικός εξηλεκτρισμός Δημοτικής Ενότητας Κάμπου									
		<b>3.1.1.4.</b>	<b>Βελτίωση υποδομών άρδευσης</b>	Συνεχιζόμενα έργα τεχνικών, οικονομικών και κοινωνικών υποδομών	Σ	Στο σύνολο του δήμου	Επένδυση Έργο	A	Διεύθυνση Τεχνικών Υπηρεσιών	Διεύθυνση Τεχνικών Υπηρεσιών		
			Κατασκευή αρδευτικού δικτύου στον αναβαθμό του Τ.Δ. Καλλιφωνίου									
			Συντήρηση αγωγών άρδευσης									
			Δαπάνες άρδευσης									
		<b>3.1.1.5.</b>	<b>Αντιπλημμυρική προστασία οικισμών</b>	Νέα έργα τεχνικών, οικονομικών και κοινωνικών υποδομών	N	Στο σύνολο του δήμου	Επένδυση Έργο	B	Διεύθυνση Τεχνικών Υπηρεσιών	Διεύθυνση Τεχνικών Υπηρεσιών		

## ΕΠΙΧΕΙΡΗΣΙΑΚΟ ΣΧΕΔΙΟ ΔΗΜΟΥ ΚΑΡΔΙΤΣΑΣ 2011-2014

			<b>3.1.1.6.</b>	<b>Κατασκευή, επέκταση, συντήρηση θυροφραγμάτων Δήμου Καρδίτσας</b>	Νέα έργα τεχνικών, οικονομικών και κοινωνικών υποδομών	N	Στο σύνολο του δήμου	Επένδυση -Έργο	B	Διεύθυνση Τεχνικών Υπηρεσιών	Διεύθυνση Τεχνικών Υπηρεσιών			
				Μελέτη περιβαλλοντικών επιπτώσεων του έργου: Κατασκευή, προσθήκη και συντήρηση θυροφραγμάτων στο Δήμο Καρδίτσας										
			<b>3.1.2.1.</b>	<b>Ενημέρωση και υποστήριξη των αγροτών της περιοχής</b>	Δράσεις κατάρτισης / ενημέρωσης	N	Στο σύνολο του δήμου	Ενέργεια	B	Διεύθυνση Τοπικής Ανάπτυξης	Διεύθυνση Τοπικής Ανάπτυξης			
				Υποστήριξη παραγωγών τοπικών προϊόντων, για την πιστοποίηση των προϊόντων τους, ως ΠΟΠ ή ΠΓΕ										
				Υποστήριξη τοπικών παραγωγών για δικτύωση και σχηματισμό ομάδων παραγωγών										
				Ενημέρωση για βιολογικές καλλιέργειες										
				Ενημερωτικές ημερίδες για γεωργική επιχειρηματικότητα										
			<b>3.1.2.2.</b>	<b>Ενημέρωση και υποστήριξη των κτηνοτρόφων της περιοχής</b>	Δράσεις κατάρτισης / ενημέρωσης	N	Στο σύνολο του δήμου	Ενέργεια	B	Διεύθυνση Τοπικής Ανάπτυξης	Διεύθυνση Τοπικής Ανάπτυξης			
	3.1.2.	Αύξηση της παραγωγικότητας και της ανταγωνιστικότητας της γεωργίας και κτηνοτροφίας												

## ΕΠΙΧΕΙΡΗΣΙΑΚΟ ΣΧΕΔΙΟ ΔΗΜΟΥ ΚΑΡΔΙΤΣΑΣ 2011-2014

				Ενημερωτικές ημερίδες για διαδικασίες μεταποίησης και τυποποίησης προϊόντων											
				Υποστήριξη στις διαδικασίες αδειοδότησης ποιμνιοστασίων και κτηνοτροφικών μονάδων											
			<b>3.1.2.3.</b>	<b>Δημιουργία υπαίθριας αγοράς πώλησης τοπικών προϊόντων</b>	Νέα έργα τεχνικών, οικονομικών και κοινωνικών υποδομών	N	Στο σύνολο του δήμου	Επένδυση Έργο	B	Διεύθυνση Τεχνικών Υπηρεσιών	Διεύθυνση Τεχνικών Υπηρεσιών	Διεύθυνση Πολεοδομίας και Περιβάλλοντος	Διεύθυνση Τοπικής Ανάπτυξης		
		3.1.3.	Πρώθηση εναλλακτικών καλλιεργειών (π.χ. ενεργειακά φυτά, αρωματικά φυτά κλπ)	<b>3.1.3.1.</b>	<b>Υλοποίηση προγραμμάτων εκπαίδευσης αγροτών για τις εναλλακτικές καλλιέργειες</b>		Δράσεις κατάρτισης / ενημέρωσης	N	Στο σύνολο του δήμου	Ενέργεια	B	Διεύθυνση Τοπικής Ανάπτυξης	Διεύθυνση Τοπικής Ανάπτυξης	ΕΣΕΚ	
3.2.	Επιχειρηματικότητα – τουρισμός	3.2.1.	Η οργάνωση και προώθηση του τουριστικού προϊόντος και η σύνδεσή του με τον πολιτισμό και τα παραγόμενα τοπικά προϊόντα	<b>3.2.1.1.</b>	<b>Εκπόνηση ολοκληρωμένου σχεδίου τουριστικής ανάπτυξης της περιοχής του δήμου</b>		Μελέτες – Έρευνες	N	Στο σύνολο του δήμου	Ενέργεια	Γ	Διεύθυνση Τοπικής Ανάπτυξης	Διεύθυνση Τοπικής Ανάπτυξης	Τμήμα Προγραμματισμού	
				<b>3.2.1.2.</b>	<b>Εκπόνηση ολοκληρωμένου σχεδίου προβολής του τουριστικού προϊόντος της περιοχής του δήμου</b>		Μελέτες – Έρευνες	N	Στο σύνολο του δήμου	Ενέργεια	Γ	Διεύθυνση Τοπικής Ανάπτυξης	Διεύθυνση Τοπικής Ανάπτυξης	Τμήμα Προγραμματισμού	
				<b>3.2.1.3.</b>	<b>Διερεύνηση αξιοποίησης ιαματικών πηγών Κουτσώνα</b>		Μελέτες – Έρευνες	N	ΔΕ ΙΤΑΜΟΥ	Ενέργεια	Γ	Διεύθυνση Τοπικής Ανάπτυξης	Διεύθυνση Τοπικής Ανάπτυξης	Τμήμα Προγραμματισμού	



## ΕΠΙΧΕΙΡΗΣΙΑΚΟ ΣΧΕΔΙΟ ΔΗΜΟΥ ΚΑΡΔΙΤΣΑΣ 2011-2014

			<b>3.2.2.1.</b>	<b>Λειτουργία Τουριστικού Περιπτέρου στην πλατεία Πλαστήρα</b>	Συνεχείς λειτουργίες των Υπηρεσιών και Νομικών προσώπων του Δήμου	Σ	ΔΕ ΚΑΡΔΙΤΣΑΣ	Λειτουργία	Α	ΔΗΚΕΚ	ΔΗΚΕΚ				
			<b>3.2.2.2.</b>	<b>Υποστήριξη των τοπικών επιχειρηματιών στον τομέα του τουρισμού</b>	Ανάπτυξη συνεργασιών με άλλους φορείς	Ν	Στο σύνολο του δήμου	Ενέργεια	Γ	Διεύθυνση Τοπικής Ανάπτυξης	Διεύθυνση Τοπικής Ανάπτυξης	Τμήμα διαχείρισης ΤΠΕ			
		3.2.2.		Η ενίσχυση της επιχειρηματικότητας του τουρισμού	Δημιουργία τοπικών τουριστικών συμφώνων ποιότητας, με τη συμμετοχή του δήμου										
					Η διαμόρφωση τουριστικών πακέτων στοχευόμενων σε συγκεκριμένες ομάδες στόχους (π.χ. ηλικιωμένοι, φυσιολάτρες κλπ).										
					Υποστήριξη των τοπικών τουριστικών επιχειρήσεων, σε ζητήματα χρήσης Τ.Π.Ε. για την προβολή των δραστηριοτήτων τους										
		3.2.3.	<b>3.2.3.1.</b>	<b>Δημιουργία αεροδρομίου μικρών αεροσκαφών στην Τ.Κ. Μυρίνης</b>	Νέα έργα τεχνικών, οικονομικών και κοινωνικών υποδομών	Ν	ΔΕ ΚΑΜΠΟΥ	Επένδυση Έργο	Α	Διεύθυνση Τεχνικών Υπηρεσιών	Διεύθυνση Τεχνικών Υπηρεσιών	Διεύθυνση Πολεοδομίας και Περιβάλλοντος			

## ΕΠΙΧΕΙΡΗΣΙΑΚΟ ΣΧΕΔΙΟ ΔΗΜΟΥ ΚΑΡΔΙΤΣΑΣ 2011-2014

					Κατασκευή μικρής κτιριακής εγκατάστασης στο πεδίο προσγείωσης ελαφρών αεροσκαφών									
					Κατασκευή πεδίου προσγείωσης ελαφρών αεροσκαφών									
					Αρχιτεκτονική μελέτη μικρής κτιριακής εγκατάστασης στο πεδίο προσγείωσης ελαφρών αεροσκαφών									
				<b>3.2.3.2.</b>	<b>Λειτουργία ΒΙΟΠΑ Καρδίτσας</b>	Κανονιστικές ρυθμίσεις	N	Στο σύνολο του δήμου	Ενέργεια	Γ	Διεύθυνση Τοπικής Ανάπτυξης	Διεύθυνση Τοπικής Ανάπτυξης		
3.3.	Απασχόληση και ανάπτυξη ανθρωπίνου δυναμικού – προσέλκυση νέων επενδύσεων	3.3.1.	Η απορρόφηση του οικονομικά ενεργού πληθυσμού στην αγορά εργασίας	<b>3.3.1.1.</b>	<b>Υλοποίηση των προγραμμάτων ΤΟΠΣΑ</b>	Ανάπτυξη συνεργασιών με άλλους φορείς	N	Στο σύνολο του δήμου	Ενέργεια	B	Διεύθυνση Κοινωνικών πολιτικών και υγιεινής	Αναπτυξιακή Σύμπραξη	Τμήμα Προγραμματισμού	
				<b>3.3.1.2.</b>	<b>Διερεύνηση παροχής κινήτρων προς τις τοπικές επιχειρήσεις για πρόσληψη ανέργων δημοτών</b>	Κανονιστικές ρυθμίσεις	N	Στο σύνολο του δήμου	Ενέργεια	B	Διεύθυνση Οικονομικών Υπηρεσιών	Διεύθυνση Οικονομικών Υπηρεσιών		
				<b>3.3.1.3.</b>	<b>Υποστήριξη στη δημιουργία και λειτουργία συνεταιρισμών γυναικών</b>	Ανάπτυξη συνεργασιών με άλλους φορείς	N	Στο σύνολο του δήμου	Ενέργεια	B	ΔΗΚΕΚ	Τμήμα Προγραμματισμού	Διεύθυνση Τοπικής Ανάπτυξης	

## ΕΠΙΧΕΙΡΗΣΙΑΚΟ ΣΧΕΔΙΟ ΔΗΜΟΥ ΚΑΡΔΙΤΣΑΣ 2011-2014

		3.3.2.	Η δημιουργία εξειδικευμένου προσωπικού που να ανταποκρίνεται στις ανάγκες των νέων οικονομικών συστημάτων που αναπτύχθηκαν στην περιοχή.	3.3.2.1.	<b>Διοργάνωση προγραμμάτων κατάρτισης και συμβουλευτικής Υποστήριξης ανέργων</b>	Δράσεις κατάρτισης / ενημέρωσης	Σ	Στο σύνολο του δήμου	Ενέργεια	Α	Διεύθυνση Κοινωνικών πολιτικών και υγιεινής	Διεύθυνση Κοινωνικών πολιτικών και υγιεινής	ΔΗΚΕΚ	ΟΑΕΔ
					Αξιολόγηση προγραμμάτων κατάρτισης και ΣΥΥ									
		3.3.3.	Προσέλκυση επενδύσεων	3.3.3.1.	<b>Διερεύνηση χωροθέτησης ζωνών παραγωγικών δραστηριοτήτων</b>	Κανονιστικές ρυθμίσεις	Ν	Στο σύνολο του δήμου	Ενέργεια	Γ	Διεύθυνση Τοπικής Ανάπτυξης	Διεύθυνση Τοπικής Ανάπτυξης		
				3.3.3.2.	<b>Συμμετοχή σε εκθέσεις και εκδηλώσεις προσέλκυσης επενδυτών</b>	Δράσεις δημοσιότητας / πληροφόρησης / ευαισθητοποίησης	Ν	Στο σύνολο του δήμου	Ενέργεια	Γ	Διεύθυνση Τοπικής Ανάπτυξης	Διεύθυνση Τοπικής Ανάπτυξης		

## ΕΠΙΧΕΙΡΗΣΙΑΚΟ ΣΧΕΔΙΟ ΔΗΜΟΥ ΚΑΡΔΙΤΣΑΣ 2011-2014

Δράση		Χρονοδιάγραμμα				Προϋπολογισμός € Κατανομή Π/Υ στα έτη					Πηγή χρηματοδότησης και κωδικός Π/Υ			Συνέργια/ Συμπληρωματικότητα Κωδ. Δράσης ή τίτλος		
		2011	2012	2013	2014	Συν.	2011	2012	2013	2014	1η	2η	3η	1η	2η	3η
Κωδ.	Περιγραφή															
3.1.1.1.	Αγροτική οδοποιία					242.197,50	64.500,00	61.275,00	58.211,25	58.211,25	ΣΑΤΑ	Ίδιοι πόροι				
	Βελτίωση αγροτικής οδοποιίας στη Δημοτική Ενότητα Καρδίτσας						12.500,00				ΣΑΤΑ					
	Βελτίωση αγροτικής οδοποιίας στη Δημοτική Ενότητα Κάμπου						12.500,00				ΣΑΤΑ					
	Βελτίωση αγροτικής οδοποιίας στη Δημοτική Ενότητα Μητρόπολης						12.500,00				ΣΑΤΑ					
	Βελτίωση αγροτικής οδοποιίας στη Δημοτική Ενότητα Ιτάμου						12.500,00				ΣΑΤΑ					
	Σύνταξη μελέτης διάνοιξης δασικού δρόμου προς Βοϊδόκαστρο Αμάραντου						1.000,00				Ίδιοι πόροι					
	Σύνταξη μελέτης διάνοιξης δασικού δρόμου οικ. Κούτσουρο Αμάραντου						1.000,00				Ίδιοι πόροι					
	Βελτίωση αγροτικής οδοποιίας στη Δημοτική						12.500,00				ΣΑΤΑ					

## ΕΠΙΧΕΙΡΗΣΙΑΚΟ ΣΧΕΔΙΟ ΔΗΜΟΥ ΚΑΡΔΙΤΣΑΣ 2011-2014

	Ενότητα Καλλιφωνίου															
<b>3.1.1.2.</b>	<b>Βελτίωση και επέκταση εγγειοβελτιωτικών έργων (αντιπλημμυρικά - αρδευτικά)</b>					<b>311.665,00</b>	<b>83.000,00</b>	<b>78.850,00</b>	<b>74.907,50</b>	<b>74.907,50</b>	<b>ΣΑΤΑ</b>	<b>Ίδιοι πόροι</b>		3.1.1.4.	1.1.5.2.	3.1.1.5.
	Έλεγχος πλημμυρικής παροχής ποταμού Καλέντζη για την πρόληψη περιβαλλοντικών κινδύνων						8.000,00					Ίδιοι πόροι				
	Κατασκευή φραγμάτων με πέτρα και αμμοχάλικο στο ΤΔ Μακρυχωρίου						3.000,00					ΣΑΤΑ				
	Κατασκευή αρδευτικών φραγμάτων Καράμπαλη Καλέντζη						11.000,00					ΣΑΤΑ				
	Σύνταξη μελέτης σκοπιμότητας του έργου "Αντιπλημμυρικό φράγμα Ραχούλας						1.000,00					Ίδιοι πόροι				
	Κατασκευή και βελτίωση δικτύων αντιπλημμυρικής προστασίας στο Δήμο Καρδίτσας						60.000,00					ΣΑΤΑ				

## ΕΠΙΧΕΙΡΗΣΙΑΚΟ ΣΧΕΔΙΟ ΔΗΜΟΥ ΚΑΡΔΙΤΣΑΣ 2011-2014

3.1.1.3.	Εξηλεκτρισμός αγροτικών εκμεταλλεύσεων					190.000,00	130.000,00	20.000,00	20.000,00	20.000,00	Ίδιοι πόροι					
	Αγροτικός εξηλεκτρισμός Δημοτικής Ενότητας Κάμπου						130.000,00				ΣΑΤΑ (111.574,96)	Ίδιοι πόροι (18.425,04)				
3.1.1.4.	Βελτίωση υποδομών άρδευσης					489.276,50	130.300,00	123.785,00	117.595,75	117.595,75	Ίδιοι πόροι					
	Κατασκευή αρδευτικού δικτύου στον αναβαθμό του Τ.Δ. Καλλιφωνίου						59.800,00				Ίδιοι πόροι					
	Συντήρηση αγωγών άρδευσης						10.000,00				Ίδιοι πόροι					
	Δαπάνες άρδευσης						60.500,00				Ίδιοι πόροι					
3.1.1.5.	Αντιπλημμυρική προστασία οικισμών					900.000,00			450.000,00	450.000,00	ΕΣΠΑ		1.1.5.2.	3.1.1.2.		
3.1.1.6.	Κατασκευή, επέκταση, συντήρηση θυροφραγμάτων Δήμου Καρδίτσας					450.000,00		56.250,00	225.000,00	168.750,00	ΕΠ "Αλέξανδρος Μπαλατατζής"		3.1.1.2.			

## ΕΠΙΧΕΙΡΗΣΙΑΚΟ ΣΧΕΔΙΟ ΔΗΜΟΥ ΚΑΡΔΙΤΣΑΣ 2011-2014

<b>3.1.2.1.</b>	<b>Ενημέρωση και υποστήριξη των αγροτών της περιοχής</b>					<b>15.000,00</b>			<b>5.000,00</b>	<b>5.000,00</b>	<b>5.000,00</b>	Ίδιοι πόροι		1.1.1.5.	3.1.3.1.		
	Υποστήριξη παραγωγών τοπικών προϊόντων, για την πιστοποίηση των προϊόντων τους, ως ΠΟΠ ή ΠΓΕ																
	Υποστήριξη τοπικών παραγωγών για δικτύωση και σχηματισμό ομάδων παραγωγών																
	Ενημέρωση για βιολογικές καλλιέργειες																
	Ενημερωτικές ημερίδες για γεωργική επιχειρηματικότητα																
<b>3.1.2.2.</b>	<b>Ενημέρωση και υποστήριξη των κτηνοτρόφων της περιοχής</b>					<b>9.000,00</b>			<b>3.000,00</b>	<b>3.000,00</b>	<b>3.000,00</b>	Ίδιοι πόροι		1.1.1.5.			
	Ενημερωτικές ημερίδες για διαδικασίες μεταποίησης και τυποποίησης προϊόντων																
	Υποστήριξη στις διαδικασίες αδειοδότησης ποιμνιοστασίων και κτηνοτροφικών μονάδων																

## ΕΠΙΧΕΙΡΗΣΙΑΚΟ ΣΧΕΔΙΟ ΔΗΜΟΥ ΚΑΡΔΙΤΣΑΣ 2011-2014

3.1.2.3.	Δημιουργία υπαίθριας αγοράς πώλησης τοπικών προϊόντων												3.4.2.1.		
3.1.3.1.	Υλοποίηση προγραμμάτων εκπαίδευσης αγροτών για τις εναλλακτικές καλλιέργειες					15.000,00		5.000,00	5.000,00	5.000,00	Ίδιοι πόροι		3.1.2.1.		
3.2.1.1.	Εκπόνηση ολοκληρωμένου σχεδίου τουριστικής ανάπτυξης της περιοχής του δήμου					12.000,00		12.000,00			Ίδιοι πόροι		3.2.1.1.		
3.2.1.2.	Εκπόνηση ολοκληρωμένου σχεδίου προβολής του τουριστικού προϊόντος της περιοχής του δήμου					12.000,00			12.000,00		Ίδιοι πόροι		3.2.1.2.		
3.2.1.3.	Διερεύνηση αξιοποίησης ιαματικών πηγών Κουτσώνα														
3.2.2.1.	Λειτουργία Τουριστικού Περιπτέρου στην πλατεία Πλαστήρα					180.000,00	45.000,00	45.000,00	45.000,00	45.000,00	Ίδιοι πόροι		3.2.2.2.		
3.2.2.2.	Υποστήριξη των τοπικών επιχειρηματιών στον τομέα του τουρισμού												3.2.2.1.		



## ΕΠΙΧΕΙΡΗΣΙΑΚΟ ΣΧΕΔΙΟ ΔΗΜΟΥ ΚΑΡΔΙΤΣΑΣ 2011-2014

	Δημιουργία τοπικών τουριστικών συμφώνων ποιότητας, με τη συμμετοχή του δήμου														
	Η διαμόρφωση τουριστικών πακέτων στοχευόμενων σε συγκεκριμένες ομάδες στόχους (π.χ. ηλικιωμένοι, φυσιολάτρες κλπ).					0,00									
	Υποστήριξη των τοπικών τουριστικών επιχειρήσεων, σε ζητήματα χρήσης Τ.Π.Ε. για την προβολή των δραστηριοτήτων τους														
3.2.3.1.	<b>Δημιουργία αεροδρομίου μικρών αεροσκαφών στην Τ.Κ. Μυρίνης</b>					600.700,00	312.686,47	288.013,53			ΘΗΣΕΑΣ	ΣΑΤΑ			
	Κατασκευή μικρής κτιριακής εγκατάστασης στο πεδίο προσγείωσης ελαφρών αεροσκαφών						45.000,00				ΣΑΤΑ				
	Κατασκευή πεδίου προσγείωσης ελαφρών αεροσκαφών						259.322,47				ΘΗΣΕΑΣ				



## ΕΠΙΧΕΙΡΗΣΙΑΚΟ ΣΧΕΔΙΟ ΔΗΜΟΥ ΚΑΡΔΙΤΣΑΣ 2011-2014

3.3.3.1.	Διερεύνηση χωροθέτησης ζωνών παραγωγικών δραστηριοτήτων															
3.3.3.2.	Συμμετοχή σε εκθέσεις και εκδηλώσεις προσέλκυσης επενδυτών					15.000,00		5.000,00	5.000,00	5.000,00	Ίδιοι πόροι					

## 2.1.1.4. Άξονας 4: Εσωτερικό Περιβάλλον

Μέτρο		Στόχος		Δράση		Κατηγορία Δράσης	Νέα / Συνεχιζόμενη (Ν/Σ)	Χωροθέτηση	Λειτουργία / Ενέργεια/ Επένδυση - Έργο	Ιεράρχηση/ Προτεραιότητα	Αρμόδια Υπηρεσία	Υπηρεσία υλοποίησης	Εμπλεκόμενες Υπηρεσίες / Φορείς							
Κωδ.	Περιγραφή	Κωδ.	Περιγραφή	Κωδ.	Περιγραφή								1η	2η	3η					
4.1	Οργανωτική Δομή και Συστήματα Λειτουργίας	4.1.1.	Βελτίωση της οργανωτικής δομής του δήμου	4.1.1.1.	Εκπόνηση νέου ΟΕΥ	Δράσεις βελτίωσης της οργάνωσης / διοίκησης	N	Στο σύνολο του δήμου	Ενέργεια	A	Τμήμα Προγραμματισμού	Τμήμα Προγραμματισμού	Διεύθυνση Διοικητικών Υπηρεσιών							
					Αμοιβές για τροποποίηση ΟΕΥ															
				4.1.1.2.	Εκπόνηση και παρακολούθηση του Επιχειρησιακού Προγράμματος	Δράσεις βελτίωσης της οργάνωσης / διοίκησης	N	Στο σύνολο του δήμου	Ενέργεια	A	Τμήμα Προγραμματισμού	Τμήμα Προγραμματισμού								
				4.1.1.3.	Αναδιοργάνωση εσωτερικών διεργασιών	Δράσεις βελτίωσης της οργάνωσης / διοίκησης	N	Στο σύνολο του δήμου	Ενέργεια	A	Τμήμα Προγραμματισμού	Τμήμα Προγραμματισμού								
		4.1.2.	Εξασφάλιση της βέλτιστης συνεργασίας μεταξύ των υπηρεσιών του δήμου και των φορέων συνεργασίας	4.1.2.1.	Συμμετοχές σε δίκτυα και επιχειρήσεις ΟΤΑ	Ανάπτυξη συνεργασιών με άλλους φορείς	Σ	Στο σύνολο του δήμου	Λειτουργία	A	Διεύθυνση Οικονομικών Υπηρεσιών	Διεύθυνση Οικονομικών Υπηρεσιών								
					Συμμετοχή στη Συνεταιριστική Τράπεζα															
					Συμμετοχή στο Ενεργειακό Κέντρο Δυτικής Θεσσαλίας															
					Συμμετοχή στην "Ψηφιακές πόλεις Α.Ε"															
4.2.	Ανθρώπινο δυναμικό	4.2.1.	Αύξηση της αποδοτικότητας και αποτελεσματικότητας των υπηρεσιών	4.2.1.1	Εκπαίδευση προσωπικού	Δράσεις κατάρτισης/ενημέρωσης	Σ	Στο σύνολο του δήμου	Λειτουργία	A	Διεύθυνση Διοικητικών Υπηρεσιών	Διεύθυνση Διοικητικών Υπηρεσιών								
					Δαπάνες εισαγωγικής εκπαίδευσης προσωπικού															
					Δαπάνες ΑΣΕΠ															

## ΕΠΙΧΕΙΡΗΣΙΑΚΟ ΣΧΕΔΙΟ ΔΗΜΟΥ ΚΑΡΔΙΤΣΑΣ 2011-2014

			του Δήμου.		Αποζημίωση επιτροπής για επιλογή προσωπικού											
					Δαπάνες συμμετοχής σε εκπαιδευτικές δραστηριότητες											
				<b>4.2.1.2.</b>	<b>Αξιοποίηση της τεχνικής βοήθειας της ΜΟΔ για την ομαλή και ταχύτερη υλοποίηση των έργων του δήμου</b>	Δράσεις βελτίωσης της οργάνωσης / διοίκησης	N	Στο σύνολο του δήμου	Ενέργεια	A	Τμήμα Προγραμματισμού	Τμήμα Προγραμματισμού				
				<b>4.2.1.3.</b>	<b>Πιλοτική εφαρμογή συστήματος αξιολόγησης προσωπικού</b>	Δράσεις βελτίωσης της οργάνωσης / διοίκησης	N	Στο σύνολο του δήμου	Ενέργεια	Γ	Διεύθυνση Διοικητικών Υπηρεσιών	Διεύθυνση Διοικητικών Υπηρεσιών	Τμήμα Προγραμματισμού			
		4.2.2.	Αναβάθμιση των παρεχόμενων υπηρεσιών στους πολίτες	<b>4.2.2.1.</b>	<b>Επέκταση των υπηρεσιών διαδικτύου</b>	Δράσεις μηχανοργάνωσης / αξιοποίησης ΤΠΕ	Σ	ΔΕ ΚΑΡΔΙΤΣΑΣ	Λειτουργία	A	Τμήμα διαχείρισης ΤΠΕ	Τμήμα διαχείρισης ΤΠΕ				
					Προμήθεια κεραιών για επέκταση του ασύρματου δικτύου στην πόλη της Καρδίτσας											
4.3.	Ηλεκτρονική Διακυβέρνηση	4.3.1.	Αναβάθμιση των υπηρεσιών ηλεκτρονικής διακυβέρνησης	<b>4.3.1.1.</b>	<b>Συμμετοχή σε πιλοτικά προγράμματα ηλεκτρονικής διακυβέρνησης</b>	Δράσεις μηχανοργάνωσης / αξιοποίησης ΤΠΕ	N	Στο σύνολο του δήμου	Ενέργεια	Γ	Τμήμα διαχείρισης ΤΠΕ	Τμήμα διαχείρισης ΤΠΕ				
				<b>4.3.1.2.</b>	<b>Επέκταση των παρεχόμενων υπηρεσιών ηλεκτρονικής διακυβέρνησης</b>	Δράσεις μηχανοργάνωσης / αξιοποίησης ΤΠΕ	N	Στο σύνολο του δήμου	Ενέργεια	Γ	Τμήμα διαχείρισης ΤΠΕ	Τμήμα διαχείρισης ΤΠΕ				

## ΕΠΙΧΕΙΡΗΣΙΑΚΟ ΣΧΕΔΙΟ ΔΗΜΟΥ ΚΑΡΔΙΤΣΑΣ 2011-2014

4.4.	Κτιριακή Υποδομή και Τεχνικός Εξοπλισμός	4.4.1.	Ορθολογική διαχείριση και αναβάθμιση της κτιριακής υποδομής	<b>4.4.1.1.</b>	<b>Αναβάθμιση κτιριακής υποδομής δήμου</b>	Κατασκευή ή επέκταση κτιριακών εγκαταστάσεων	Σ	Στο σύνολο του δήμου	Επένδυση Έργο	A	Διεύθυνση Τεχνικών Υπηρεσιών	Διεύθυνση Τεχνικών Υπηρεσιών								
					Εκπόνηση στατικής μελέτης για την κατασκευή δυο μεταλλικών κατασκευών															
					Συντήρηση και επισκευή ακινήτων															
					Συντήρηση στέγης στο ΚΑΠΗ Αρτεσιανού															
					Κατασκευή στεγάστρου στο Δημοτικό Κατάστημα ΤΔ Ρούσσου															
					Κατασκευή στεγάστρου στο Δημαρχείο Καρδίτσας															
					Συντήρηση οικίσκων αντλιοστασίων															
					Συντήρηση και μόνωση δημοτικών κτιρίων															
					Κατασκευή στέγης ΚΑΠΗ ΤΔ Καρδισομάγουλας															
					<b>4.4.1.2.</b>	<b>Έξοδα στέγασης υπηρεσιών</b>	Συνεχείς λειτουργίες των Υπηρεσιών και Νομικών προσώπων του Δήμου	Σ	Στο σύνολο του δήμου	Λειτουργία	A	Διεύθυνση Οικονομικών Υπηρεσιών	Διεύθυνση Οικονομικών Υπηρεσιών							
					Μισθώματα κτιρίων ΚΑΠΗ															
					Μισθώματα κτιρίων Βρεφονηπιακών Σταθμών															

## ΕΠΙΧΕΙΡΗΣΙΑΚΟ ΣΧΕΔΙΟ ΔΗΜΟΥ ΚΑΡΔΙΤΣΑΣ 2011-2014

				Μισθώματα ακινήτων										
			<b>4.4.2.1.</b>	<b>Αναβάθμιση τεχνικού εξοπλισμού δήμου</b>	Προμήθειες Η/Μ εξοπλισμού και οχημάτων	Σ	Στο σύνολο του δήμου	Λειτουργία	Α	Διεύθυνση καθαριότητας, ανακύκλωσης και πρασίνου	Διεύθυνση καθαριότητας, ανακύκλωσης και πρασίνου			
				Ηλεκτρική εγκατάσταση κτιρίου Δημοτικής Αγοράς										
				Μισθώματα μηχανημάτων-εγκαταστάσεων										
				Συντήρηση μηχανογραφικού εξοπλισμού										
				Συντήρηση σκευών και επίπλων										
				Ανταλλακτικά σκευών και επίπλων										
				Ανταλλακτικά μηχανημάτων										
				Προμήθειες λοιπού εξοπλισμού										
				Προμήθεια επίπλων και σκευών										
				Συντήρηση γεφυροπλάστιγγας										
				Προμήθεια ηλεκτρομοτερ										
				Προμήθεια μηχανολογικού εξοπλισμού Δήμου Καρδίτσας										
				Προμήθεια μηχανολογικού εξοπλισμού υπηρεσίας πρασίνου										
	4.4.2.	Ορθολογική διαχείριση και αναβάθμιση του τεχνικού εξοπλισμού												

## ΕΠΙΧΕΙΡΗΣΙΑΚΟ ΣΧΕΔΙΟ ΔΗΜΟΥ ΚΑΡΔΙΤΣΑΣ 2011-2014

			Προμήθεια μηχανημάτων										
			Προμήθεια εκτυπωτών										
			Συντήρηση και επισκευή μηχανημάτων										
		<b>4.4.2.2.</b>	<b>Έξοδα οχημάτων</b>	Συνεχείς λειτουργίες των Υπηρεσιών και Νομικών προσώπων του Δήμου	Σ	Στο σύνολο του δήμου	Λειτουργία	A	Διεύθυνση καθαριότητας, ανακύκλωσης και πρασίνου	Διεύθυνση καθαριότητας, ανακύκλωσης και πρασίνου	Διεύθυνση Οικονομικών Υπηρεσιών		
			Μισθώματα χώρων στάθμευσης										
			Συντήρηση και επισκευή οχημάτων										
			Προμήθεια λιπαντικών και υλικών οχημάτων										
			Προμήθεια ανταλλακτικών μεταφορικών μέσων										
			Μισθώματα οχημάτων										
			Προμήθεια μεταφορικών μέσων										
		<b>4.4.2.3</b>	<b>Αναβάθμιση εξοπλισμού και συστημάτων Τ.Π.Ε</b>	Προμήθειες Η/Μ εξοπλισμού και οχημάτων	Σ	Στο σύνολο του δήμου	Λειτουργία	A	Τμήμα Προγραμματισμού	Τμήμα Προγραμματισμού			
			Λειτουργική ενοποίηση Πληροφοριακών Συστημάτων και Δεδομένων										
			Προμήθεια εφαρμογών για την επέκταση των πληροφοριακών συστημάτων										



## ΕΠΙΧΕΙΡΗΣΙΑΚΟ ΣΧΕΔΙΟ ΔΗΜΟΥ ΚΑΡΔΙΤΣΑΣ 2011-2014

				Προμήθεια λογισμικών										
				Προμήθεια ηλεκτρονικών συγκροτημάτων										
				Ανταλλακτικά Η/Υ										
				Συντήρηση εφαρμογών υπολογιστή										
				Τεχνική Υποστήριξη και βελτίωση συστημάτων πληροφορικής										
				Συντήρηση και επισκευή υπολογιστών										
			<b>4.4.2.4.</b>	<b>Επέκταση και εκσυγχρονισμός του κτιρίου του «Θεοδωρίδείου» Κέντρου για Α.με Α. «Ορίζοντες»</b>	Κατασκευή ή επέκταση κτιριακών εγκαταστάσεων	Ν	ΔΕ ΚΑΡΔΙΤΣΑΣ	Επένδυση Έργο	Β	Διεύθυνση Τεχνικών Υπηρεσιών	Διεύθυνση Τεχνικών Υπηρεσιών	Τμήμα Προγραμματισμού		
4.5.	Οικονομικά και Περιουσία	4.5.1.	Λειτουργία του Δήμου Καρδίτσας	<b>4.5.1.1.</b>	<b>Γενικά έξοδα λειτουργίας δήμου</b>	Σ	Στο σύνολο του δήμου	Λειτουργία	Α	Διεύθυνση Οικονομικών Υπηρεσιών	Διεύθυνση Οικονομικών Υπηρεσιών			
					Προμήθεια πινακίδων κυκλοφορίας και σήμανσης									
					Ετήσια εισφορά στο ΤΑΔΚΥ									
					Απομαγνητοφώνηση πρακτικών συνεδριάσεων									
					Αμοιβές ελευθέρων επαγγελματιών									

## ΕΠΙΧΕΙΡΗΣΙΑΚΟ ΣΧΕΔΙΟ ΔΗΜΟΥ ΚΑΡΔΙΤΣΑΣ 2011-2014

			Αποζημίωση μελών και γραμματέως υπηρεσιακού συμβουλίου										
			Δικαιώματα τρίτων (ΔΕΗ κλπ) από την είσπραξη φόρων										
			Φορολογικά πρόστιμα και προσαυξήσεις										
			Δαπάνες καθαρισμού φρεατίων, δεξαμενών										
			Δαπάνες κτηματολογίου										
			Ασφάλιστρα										
			Χρεολύσια										
			Αμοιβές τραπεζών										
			Φόροι και Τόκοι εκ χρεών										
			Έξοδα σύναψης δανείων										
			Πληρωμές τρίτων										
			Λουτά μισθώματα										
			Αποδόσεις και εισφορές σε τρίτους (ΚΕΦΟ, υπέρ αμαχου πληθυσμού)										
			Οφειλές προηγούμενων ετών										
			Ετήσιες εισφορές										
			Έξοδα κηδείας										
			Πληρωμή δόσης δανείου για αγορά οικοπέδου (ΕΤΕ)										
			Εγγυήσεις δανείων										

## ΕΠΙΧΕΙΡΗΣΙΑΚΟ ΣΧΕΔΙΟ ΔΗΜΟΥ ΚΑΡΔΙΤΣΑΣ 2011-2014

			Τόκοι δάνειων εσωτερικού										
			Ταχυδρομικά τέλη										
			Τηλεφωνικά, τηλεγραφικά και τηλετυπία τέλη										
			Κινητή τηλεφωνία										
			Έξοδα ενημέρωσης και προβολής δραστηριοτήτων του δήμου										
			Έξοδα δημοσίων σχέσεων										
			Έξοδα μεταφορών										
			Προμήθεια υλικών μηχανογράφησης και πολλαπλών εκτυπώσεων										
			Προμήθεια ειδών γραφείου										
			Έξοδα εκτυπώσεων										
			Προμήθειες ιατροφαρμακευτι κών υλικών										
			Προμήθειες χημικών υλικών										
			Προμήθειες ειδών υγιεινής και καθαριότητας										
			Δαπάνες καθαρισμού γραφείων										
			Τέλη κυκλοφορίας										
			Προμήθεια τροφίμων										
			Προμήθεια ψυχαγωγικών υλικών										

## ΕΠΙΧΕΙΡΗΣΙΑΚΟ ΣΧΕΔΙΟ ΔΗΜΟΥ ΚΑΡΔΙΤΣΑΣ 2011-2014

			Είδη κατασκήνωσης και κλινοστρωμάτων										
			Συνδρομές										
			Προμήθειες υλικών συντήρησης κτιρίων										
			Προμήθεια υλικών συντήρησης και λειτουργίας μηχανημάτων										
			Αντίτιμο ηλεκτρικού ρεύματος										
			Έξοδα μεταφοράς αγαθών										
			Προμήθεια μπλοκ κλήσεων (δημοτικής αστυνομίας)										
			Προμήθειες βιβλίων										
			Προμήθειες γραφικής ύλης και υλικών εκτύπωσης										
			Πληρωμές κοινοχρήστων										
			Έξοδα κίνησης τρίτων										
			Λοιπές προμήθειες (φωτογραφικό υλικό, είδη σηματοστολισμού, λοιπά υλικά)										
			Προμήθεια καυσίμων κίνησης										
			Προμήθεια καυσίμων φωτισμού-θέρμανσης										

## ΕΠΙΧΕΙΡΗΣΙΑΚΟ ΣΧΕΔΙΟ ΔΗΜΟΥ ΚΑΡΔΙΤΣΑΣ 2011-2014

			<b>4.5.1.2.</b>	<b>Λειτουργία υπαλλήλων ειδικών θέσεων</b>	Συνεχείς λειτουργίες των Υπηρεσιών και Νομικών προσώπων του Δήμου	Σ	Στο σύνολο του δήμου	Λειτουργία	A	Διεύθυνση Διοικητικών Υπηρεσιών	Διεύθυνση Οικονομικών Υπηρεσιών			
				Αποδοχές Ειδικών Συνεργατών και Ιδιαίτερου Γραμματέα										
				Αποζημίωση για έξοδα κίνησης ειδικών συνεργατών										
				Εργοδοτικές εισφορές υπαλλήλων ειδικών θέσεων										
				Αμοιβή ιατρού εργασίας										
			<b>4.5.1.3.</b>	<b>Λειτουργία αιρετών οργάνων</b>	Συνεχείς λειτουργίες των Υπηρεσιών και Νομικών προσώπων του Δήμου	Σ	Στο σύνολο του δήμου	Λειτουργία	A	Διεύθυνση Διοικητικών Υπηρεσιών	Διεύθυνση Οικονομικών Υπηρεσιών			
				Έξοδα παράστασης										
				Αποζημίωση και έξοδα κίνησης Δημοτικών Συμβούλων										
				Έξοδα κινήσεως μελών Τ.Σ.										
				Αποζημίωση για συμμετοχή σε συμβούλια και επιτροπές										
				Οδοιπορικά αιρετών										

## ΕΠΙΧΕΙΡΗΣΙΑΚΟ ΣΧΕΔΙΟ ΔΗΜΟΥ ΚΑΡΔΙΤΣΑΣ 2011-2014

			<b>4.5.1.3.</b>	<b>Λειτουργία διοικητικής-οικονομικής υπηρεσίας</b>	Συνεχείς λειτουργίες των Υπηρεσιών και Νομικών προσώπων του Δήμου	Σ	Στο σύνολο του δήμου	Λειτουργία	A	Διεύθυνση Διοικητικών Υπηρεσιών	Διεύθυνση Οικονομικών Υπηρεσιών			
				Τακτικές αποδοχές μονίμων υπαλλήλων										
				Αποδοχές υπαλλήλων αορίστου χρόνου										
				Αποδοχές εκτάκτου προσωπικού										
				Εργοδοτικές εισφορές										
				Έξοδα κίνησης υπαλλήλων										
				Αποζημίωση πρακτικογράφου										
				Αμοιβή ληξιάρχου										
				Υπερρωριακή εργασία										
				Παροχές σε είδος										
				Αμοιβές Ορκωτών Λογιστών										
				Αμοιβές Μηχανογραφικών Υπηρεσιών										
				Έξοδα δημοσιεύσεων										
			<b>4.5.1.4.</b>	<b>Λειτουργία σχολικών μονάδων</b>	Συνεχείς λειτουργίες των Υπηρεσιών και Νομικών προσώπων του Δήμου	Σ	Στο σύνολο του δήμου	Λειτουργία	A	Διεύθυνση Οικονομικών Υπηρεσιών	Διεύθυνση Οικονομικών Υπηρεσιών	Σχολικές Επιτροπές		
				Μεταφορά μαθητών										
				Απόδοση σε σχολικές επιτροπές										

## ΕΠΙΧΕΙΡΗΣΙΑΚΟ ΣΧΕΔΙΟ ΔΗΜΟΥ ΚΑΡΔΙΤΣΑΣ 2011-2014

			<b>4.5.1.5.</b>	<b>Λειτουργία Νομικής Υποστήριξης</b>	Συνεχείς λειτουργίες των Υπηρεσιών και Νομικών προσώπων του Δήμου	Σ	Στο σύνολο του δήμου	Λειτουργία	Α	Διεύθυνση Οικονομικών Υπηρεσιών	Διεύθυνση Οικονομικών Υπηρεσιών			
				Αποδοχές Νομικού Συμβούλου										
				Αμοιβές νομικών και συμβολαιογράφων										
				Αμοιβές δικαστικών επιμελητών										
				Έξοδα εκτέλεσης δικαστικών αποφάσεων										
				Δικαστικά έξοδα										
				Έξοδα συμβολαιογράφων και δικαστικών										
			<b>4.5.1.6.</b>	<b>Λειτουργία εποπτευόμενων φορέων</b>	Συνεχείς λειτουργίες των Υπηρεσιών και Νομικών προσώπων του Δήμου	Σ	Στο σύνολο του δήμου	Λειτουργία	Α	Διεύθυνση Οικονομικών Υπηρεσιών	Διεύθυνση Οικονομικών Υπηρεσιών			
				Έξοδα λειτουργίας ΔΗΚΕΚ										
				Απόδοση στον ΟΑΚΧΑ										
				Επιχορήγηση ΔΟΠΑΚ										
				Χορήγηση ετήσιας εισφοράς στο Κέντρο Γυναικών										
				Χορήγηση ετήσιας εισφοράς "Ορίζοντες"										
				Χορήγηση ετήσιας εισφοράς										

## ΕΠΙΧΕΙΡΗΣΙΑΚΟ ΣΧΕΔΙΟ ΔΗΜΟΥ ΚΑΡΔΙΤΣΑΣ 2011-2014

			"Εργαστήρια Τέχνης"										
			<b>4.5.1.7. Λειτουργία υπηρεσίας πολιτισμού, αθλητισμού και κοινωνικής πολιτικής</b>	Συνεχείς λειτουργίες των Υπηρεσιών και Νομικών προσώπων του Δήμου	Σ	Στο σύνολο του δήμου	Λειτουργία	A	Διεύθυνση Οικονομικών Υπηρεσιών	Διεύθυνση Οικονομικών Υπηρεσιών			
			Τακτικές αποδοχές μονίμων υπαλλήλων										
			Έξοδα κίνησης υπαλλήλων										
			Αποδοχές υπαλλήλων αορίστου χρόνου										
			Εργοδοτικές εισφορές										
			Παροχές σε είδος										
			<b>4.5.1.8. Λειτουργία υπηρεσίας καθαριότητας και ηλεκτροφωτισμού</b>	Συνεχείς λειτουργίες των Υπηρεσιών και Νομικών προσώπων του Δήμου	Σ	Στο σύνολο του δήμου	Λειτουργία	A	Διεύθυνση Οικονομικών Υπηρεσιών	Διεύθυνση Οικονομικών Υπηρεσιών			
			Τακτικές αποδοχές μονίμων υπαλλήλων										
			Έξοδα κίνησης υπαλλήλων										
			Αποδοχές υπαλλήλων αορίστου χρόνου										
			Εργοδοτικές εισφορές										
			Παροχές σε είδος										
			Αποζημίωση υπερωριακής εργασίας										
			Αποδοχές εκτάκτου προσωπικού										



## ΕΠΙΧΕΙΡΗΣΙΑΚΟ ΣΧΕΔΙΟ ΔΗΜΟΥ ΚΑΡΔΙΤΣΑΣ 2011-2014

			Αντίτιμο ηλεκτρικού ρεύματος (ηλεκτροφωτισμός)										
			Αμοιβές τεχνικών										
		<b>4.5.1.9.</b>	<b>Λειτουργία υπηρεσίας ύδρευσης, άρδευσης και αποχέτευσης</b>	Συνεχείς λειτουργίες των Υπηρεσιών και Νομικών προσώπων του Δήμου	Σ	Στο σύνολο του δήμου	Λειτουργία	A	Διεύθυνση Οικονομικών Υπηρεσιών	Διεύθυνση Οικονομικών Υπηρεσιών			
			Αμοιβές υδρονομέων										
			Αντίτιμο ηλεκτρικού ρεύματος (ύδρευση)										
			Αντίτιμο ηλεκτρικού ρεύματος (άρδευση)										
			Δημοσίευση προκηρύξεων										
			Υλικά ύδρευσης										
		<b>4.5.1.10.</b>	<b>Λειτουργία υπηρεσίας τεχνικών έργων</b>	Συνεχείς λειτουργίες των Υπηρεσιών και Νομικών προσώπων του Δήμου	Σ	Στο σύνολο του δήμου	Λειτουργία	A	Διεύθυνση Οικονομικών Υπηρεσιών	Διεύθυνση Οικονομικών Υπηρεσιών			
			Τακτικές αποδοχές μονίμων υπαλλήλων										
			Έξοδα κίνησης υπαλλήλων										
			Αποδοχές υπαλλήλων αορίστου χρόνου										
			Εργοδοτικές εισφορές										
			Παροχές σε είδος										

## ΕΠΙΧΕΙΡΗΣΙΑΚΟ ΣΧΕΔΙΟ ΔΗΜΟΥ ΚΑΡΔΙΤΣΑΣ 2011-2014

				Αποζημίωση υπερωριακής εργασίας									
			<b>4.5.1.11.</b>	<b>Λειτουργία υπηρεσίας πρασίνου</b>	Συνεχείς λειτουργίες των Υπηρεσιών και Νομικών προσώπων του Δήμου	Σ	Στο σύνολο του δήμου	Λειτουργία	A	Διεύθυνση Οικονομικών Υπηρεσιών	Διεύθυνση Οικονομικών Υπηρεσιών		
				Τακτικές αποδοχές μονίμων υπαλλήλων									
				Έξοδα κίνησης υπαλλήλων									
				Αποδοχές υπαλλήλων αορίστου χρόνου									
				Εργοδοτικές εισφορές									
				Παροχές σε είδος									
				Αποζημίωση υπερωριακής εργασίας									
				Αποδοχές εκτάκτου προσωπικού									
				Προμήθεια υλικών πρασίνου (δένδρα, σπόροι, φυτά, φυτοπαθολογικό υλικό)									
			<b>4.5.1.12.</b>	<b>Λειτουργία υπηρεσίας πολεοδομίας</b>	Συνεχείς λειτουργίες των Υπηρεσιών και Νομικών προσώπων του Δήμου	Σ	Στο σύνολο του δήμου	Λειτουργία	A	Διεύθυνση Οικονομικών Υπηρεσιών	Διεύθυνση Οικονομικών Υπηρεσιών		
				Τακτικές αποδοχές μονίμων υπαλλήλων									
				Έξοδα κίνησης υπαλλήλων									
				Αποδοχές υπαλλήλων αορίστου χρόνου									

## ΕΠΙΧΕΙΡΗΣΙΑΚΟ ΣΧΕΔΙΟ ΔΗΜΟΥ ΚΑΡΔΙΤΣΑΣ 2011-2014

				Εργοδοτικές εισφορές										
				Παροχές σε είδος										
				Αποζημίωση υπερωριακής εργασίας										
				Αμοιβές τεχνικών										
			<b>4.5.1.13.</b>	<b>Λειτουργία υπηρεσίας νεκροταφείων</b>	Συνεχείς λειτουργίες των Υπηρεσιών και Νομικών προσώπων του Δήμου	Σ	Στο σύνολο του δήμου	Λειτουργία	Α	Διεύθυνση Οικονομικών Υπηρεσιών	Διεύθυνση Οικονομικών Υπηρεσιών			
				Τακτικές αποδοχές μονίμων υπαλλήλων										
				Έξοδα κίνησης υπαλλήλων										
				Εργοδοτικές εισφορές										
			<b>4.5.1.14.</b>	<b>Λειτουργία δημοτικής αστυνομίας</b>	Συνεχείς λειτουργίες των Υπηρεσιών και Νομικών προσώπων του Δήμου	Σ	Στο σύνολο του δήμου	Λειτουργία	Α	Διεύθυνση Οικονομικών Υπηρεσιών	Διεύθυνση Οικονομικών Υπηρεσιών			
				Τακτικές αποδοχές μονίμων υπαλλήλων										
				Έξοδα κίνησης υπαλλήλων										
				Εργοδοτικές εισφορές										
				Παροχές σε είδος										
				Αποζημίωση υπερωριακής εργασίας										
			<b>4.5.1.15.</b>	<b>Λειτουργία υπηρεσίας προγραμματισμού και ανάπτυξης</b>	Συνεχείς λειτουργίες των Υπηρεσιών και Νομικών προσώπων του Δήμου	Σ	Στο σύνολο του δήμου	Λειτουργία	Α	Διεύθυνση Οικονομικών Υπηρεσιών	Διεύθυνση Οικονομικών Υπηρεσιών			
				Τακτικές αποδοχές μονίμων υπαλλήλων										

## ΕΠΙΧΕΙΡΗΣΙΑΚΟ ΣΧΕΔΙΟ ΔΗΜΟΥ ΚΑΡΔΙΤΣΑΣ 2011-2014

				Έξοδα κίνησης υπαλλήλων									
				Εργοδοτικές εισφορές									
				Αποζημίωση υπερωριακής εργασίας									
				Λοιπές μελέτες									
		<b>4.5.1.16.</b>	<b>Λειτουργία υπηρεσίας πρόνοιας</b>	Συνεχείς λειτουργίες των Υπηρεσιών και Νομικών προσώπων του Δήμου	Σ	Στο σύνολο του δήμου	Λειτουργία	A	Διεύθυνση Οικονομικών Υπηρεσιών	Διεύθυνση Οικονομικών Υπηρεσιών			
				Τακτικές αποδοχές μονίμων υπαλλήλων									
				Έξοδα κίνησης υπαλλήλων									
				Εργοδοτικές εισφορές									
				Αποζημίωση υπερωριακής εργασίας									
		<b>4.5.1.17.</b>	<b>Λειτουργία ΚΑΠΗ</b>	Συνεχείς λειτουργίες των Υπηρεσιών και Νομικών προσώπων του Δήμου	Σ	Στο σύνολο του δήμου	Λειτουργία	A	Διεύθυνση Οικονομικών Υπηρεσιών	Διεύθυνση Οικονομικών Υπηρεσιών	ΔΟΠΑΚ		
				Τακτικές αποδοχές μονίμων υπαλλήλων									
				Έξοδα κίνησης υπαλλήλων									
				Εργοδοτικές εισφορές									
				Αποδοχές υπαλλήλων αορίστου χρόνου									
				Αποδοχές υπαλλήλων με σύμβαση έργου									

## ΕΠΙΧΕΙΡΗΣΙΑΚΟ ΣΧΕΔΙΟ ΔΗΜΟΥ ΚΑΡΔΙΤΣΑΣ 2011-2014

			<b>4.5.1.18.</b>	<b>Λειτουργία Βρεφονηπιακών Σταθμών</b>	Συνεχείς λειτουργίες των Υπηρεσιών και Νομικών προσώπων του Δήμου	Σ	Στο σύνολο του δήμου	Λειτουργία	A	Διεύθυνση Οικονομικών Υπηρεσιών	Διεύθυνση Οικονομικών Υπηρεσιών	ΔΟΠΑΚ			
				Τακτικές αποδοχές μονίμων υπαλλήλων											
				Έξοδα κίνησης υπαλλήλων											
				Εργοδοτικές εισφορές											
				Αποδοχές υπαλλήλων με βάση τον Ν.3518/06											
				Εφάπαξ βοήθημα του Ν.103/75											
				Αποδοχές υπαλλήλων αορίστου χρόνου											
				Αμοιβές μηχανογράφησης και λογιστών											
				Υδρευση-Φωτισμός-Κίνηση											
				Αμοιβές ιατρών-ψυχολόγων-βρεφονηπιοκόμων											
				Έξοδα συσσιτίων											
				Έξοδα δημοσιεύσεων											
				Αποδοχές εκτάκτου προσωπικού											
			<b>4.5.1.19.</b>	<b>Λειτουργία υπηρεσίας υγιεινής</b>	Συνεχείς λειτουργίες των Υπηρεσιών και Νομικών προσώπων του Δήμου	Σ	Στο σύνολο του δήμου	Λειτουργία	A	Διεύθυνση Οικονομικών Υπηρεσιών	Διεύθυνση Οικονομικών Υπηρεσιών				
				Τακτικές αποδοχές μονίμων υπαλλήλων											

## ΕΠΙΧΕΙΡΗΣΙΑΚΟ ΣΧΕΔΙΟ ΔΗΜΟΥ ΚΑΡΔΙΤΣΑΣ 2011-2014

				Έξοδα κίνησης υπαλλήλων										
				Εργοδοτικές εισφορές										
				Αποζημίωση υπερωριακής εργασίας										
	4.5.2.	Αναζήτηση επιπλέον πηγών χρηματοδότησης	4.5.2.1.	<b>Δράσεις εξοικονόμησης ενέργειας</b>	Δράσεις βελτίωσης της οικονομικής κατάστασης	Σ	Στο σύνολο του δήμου	Λειτουργία	Α	Διεύθυνση Πολεοδομίας και Περιβάλλοντος	Διεύθυνση Πολεοδομίας και Περιβάλλοντος	Διεύθυνση Τεχνικών Υπηρεσιών		
				Πρόγραμμα "Εξοικονομώ"										
				Μελέτη σύνδεσης κτιρίων σχολικών μονάδων με το δίκτυο φυσικού αερίου										
				Πιλοτικό Σύστημα Διαχείρισης Ενέργειας										
			4.5.2.2.	<b>Εφαρμογή συστήματος αναλυτικής κοστολόγησης εσωτερικών διαδικασιών</b>	Δράσεις βελτίωσης της οικονομικής κατάστασης	Ν	Στο σύνολο του δήμου	Ενέργεια	Γ	Τμήμα Προγραμματισμού	Τμήμα Προγραμματισμού	Διεύθυνση Διοικητικών και Οικονομικών Υπηρεσιών		
	4.5.3.	Αξιοποίηση Δημοτικής Περιουσίας	4.5.3.1.	<b>Εκπόνηση μελέτης αξιοποίησης της Δημοτικής Περιουσίας</b>	Δράσεις βελτίωσης της οικονομικής κατάστασης	Ν	Στο σύνολο του δήμου	Λειτουργία	Β	Διεύθυνση Πολεοδομίας και Περιβάλλοντος	Διεύθυνση Πολεοδομίας και Περιβάλλοντος	Διεύθυνση Διοικητικών και Οικονομικών Υπηρεσιών		

## ΕΠΙΧΕΙΡΗΣΙΑΚΟ ΣΧΕΔΙΟ ΔΗΜΟΥ ΚΑΡΔΙΤΣΑΣ 2011-2014

Δράση		Χρονοδιάγραμμα				Προϋπολογισμός € Κατανομή Π/Υ στα έτη					Πηγή χρηματοδότησης και κωδικός Π/Υ			Συνέργια/ Συμπληρωματικότητα Κωδ. Δράσης ή τίτλος		
		2011	2012	2013	2014	Συν.	2011	2012	2013	2014	1η	2η	3η	1η	2η	3η
Κωδ.	Περιγραφή															
4.1.1.1.	Εκπόνηση νέου ΟΕΥ					7.000,00	7.000,00				Ίδιοι πόροι					
	Αμοιβές για τροποποίηση ΟΕΥ						7.000,00									
4.1.1.2.	Εκπόνηση και παρακολούθηση του Επιχειρησιακού Προγράμματος					18.450,00		18.450,00			Ίδιοι πόροι					
4.1.1.3.	Αναδιοργάνωση εσωτερικών διεργασιών							9.000,00	9.000,00	9.000,00	Ίδιοι πόροι			4.2.1.3.	4.3.1.1.	4.5.2.2.
4.1.2.1.	Συμμετοχές σε δίκτυα και επιχειρήσεις ΟΤΑ					128.000,00	32.000,00	32.000,00	32.000,00	32.000,00	Ίδιοι πόροι			1.1.6.2.		
	Συμμετοχή στη Συνεταιριστική Τράπεζα						1.000,00									
	Συμμετοχή στο Ενεργειακό Κέντρο Δυτικής Θεσσαλίας						1.000,00									
	Συμμετοχή στην "Ψηφιακές πόλεις Α.Ε"						30.000,00									
4.2.1.1	Εκπαίδευση προσωπικού					151.620,00	42.000,00	37.800,00	35.910,00	35.910,00	Ίδιοι πόροι					
	Δαπάνες εισαγωγικής εκπαίδευσης προσωπικού						7.000,00									
	Δαπάνες ΑΣΕΠ						5.000,00									
	Αποζημίωση επιτροπής για επιλογή προσωπικού						5.000,00									
	Δαπάνες συμμετοχής σε εκπαιδευτικές δραστηριότητες						25.000,00									
4.2.1.2.	Αξιοποίηση της τεχνικής βοήθειας της ΜΟΔ για την ομαλή και ταχύτερη υλοποίηση των έργων του δήμου					50.000,00		50.000,00			ΕΣΠΑ					
4.2.1.3.	Πιλοτική εφαρμογή συστήματος αξιολόγησης προσωπικού					10.000,00			5.000,00	5.000,00	Ίδιοι πόροι			4.1.1.3.		

## ΕΠΙΧΕΙΡΗΣΙΑΚΟ ΣΧΕΔΙΟ ΔΗΜΟΥ ΚΑΡΔΙΤΣΑΣ 2011-2014

4.2.2.1.	Επέκταση των υπηρεσιών διαδικτύου					105.000,00	15.000,00	15.000,00	25.000,00	50.000,00	Ίδιοι πόροι	ΕΠ "ΕΛΛΑΔΑ" 1.14.		4.3.1.1.	4.3.1.2.	
	Προμήθεια κεραίων για επέκταση του ασύρματου δικτύου στην πόλη της Καρδίτσας						15.000,00									
4.3.1.1.	Συμμετοχή σε πιλοτικά προγράμματα ηλεκτρονικής διακυβέρνησης													4.3.1.2.		
4.3.1.2.	Επέκταση των παρεχόμενων υπηρεσιών ηλεκτρονικής διακυβέρνησης													4.3.1.1.		
4.4.1.1.	Αναβάθμιση κτιριακής υποδομής δήμου					187.750,00	50.000,00	47.500,00	45.125,00	45.125,00	ΣΑΤΑ	Ίδιοι πόροι		4.2.4.4.		
	Εκπόνηση στατικής μελέτης για την κατασκευή δυο μεταλλικών κατασκευών							1.800,00			Ίδιοι πόροι					
	Συντήρηση και επισκευή ακινήτων						30.000,00				Ίδιοι πόροι					
	Συντήρηση στέγης στο ΚΑΠΗ Αρτεσιανού							1.292,00			ΣΑΤΑ					
	Κατασκευή στεγάστρου στο Δημοτικό Κατάστημα ΤΔ Ρούσσου							655,00			ΣΑΤΑ					
	Κατασκευή στεγάστρου στο Δημαρχείο Καρδίτσας							462,20			ΣΑΤΑ					
	Συντήρηση οικίσκων αντλιοστασίων						20.000,00				Ίδιοι πόροι					
	Συντήρηση και μόνωση δημοτικών κτιρίων							4.000,00			ΣΑΤΑ					
	Κατασκευή στέγης ΚΑΠΗ ΤΔ Καρδίτσας							1.577,94			ΣΑΤΑ					
4.4.1.2.	Έξοδα στέγασης υπηρεσιών					425.088,00	144.000,00	115.200,00	92.160,00	73.728,00	Ίδιοι πόροι					
	Μισθώματα κτιρίων ΚΑΠΗ						4.000,00									



## ΕΠΙΧΕΙΡΗΣΙΑΚΟ ΣΧΕΔΙΟ ΔΗΜΟΥ ΚΑΡΔΙΤΣΑΣ 2011-2014

	Μισθώματα κτιρίων Βρεφονηπιακών Σταθμών					30.000,00									
	Μισθώματα ακινήτων					110.000,00									
<b>4.4.2.1.</b>	<b>Αναβάθμιση τεχνικού εξοπλισμού δήμου</b>				<b>2.610.235,13</b>	<b>703.350,00</b>	<b>668.182,50</b>	<b>634.773,38</b>	<b>603.929,25</b>	Ίδιοι πόροι	ΣΑΤΑ				
	Ηλεκτρική εγκατάσταση κτιρίου Δημοτικής Αγοράς					3.100,00	3.000,00			ΣΑΤΑ					
	Μισθώματα μηχανημάτων- εγκαταστάσεων					39.000,00									
	Συντήρηση μηχανογραφικού εξοπλισμού					15.000,00									
	Συντήρηση σκευών και επίπλων					102.250,00									
	Ανταλλακτικά σκευών και επίπλων					10.000,00									
	Ανταλλακτικά μηχανημάτων					141.000,00									
	Προμήθειες λοιπού εξοπλισμού					77.000,00									
	Προμήθεια επίπλων και σκευών					43.000,00									
	Συντήρηση γεφυροπλάστιγγας					12.000,00									
	Προμήθεια ηλεκτρομοτερ					20.000,00									
	Προμήθεια μηχανολογικού εξοπλισμού Δήμου Καρδίτσας						2.188,99			ΘΗΣΕΑΣ					
	Προμήθεια μηχανολογικού εξοπλισμού υπηρεσίας πρασίνου					50.000,00									
	Προμήθεια μηχανημάτων					51.000,00									
	Προμήθεια εκτυπωτών					10.000,00									
	Συντήρηση και επισκευή μηχανημάτων					130.000,00									
<b>4.4.2.2.</b>	<b>Έξοδα οχημάτων</b>				<b>746.134,29</b>	<b>206.685,40</b>	<b>186.016,86</b>	<b>176.716,02</b>	<b>176.716,02</b>	Ίδιοι πόροι					

## ΕΠΙΧΕΙΡΗΣΙΑΚΟ ΣΧΕΔΙΟ ΔΗΜΟΥ ΚΑΡΔΙΤΣΑΣ 2011-2014

	Μισθώματα χώρων στάθμευσης						50.000,00				Ίδιοι πόροι					
	Συντήρηση και επισκευή οχημάτων						45.000,00				Ίδιοι πόροι					
	Προμήθεια λιπαντικών και υλικών οχημάτων						15.685,40				Ίδιοι πόροι					
	Προμήθεια ανταλλακτικών μεταφορικών μέσων						62.500,00				Ίδιοι πόροι					
	Μισθώματα οχημάτων						11.500,00				Ίδιοι πόροι					
	Προμήθεια μεταφορικών μέσων						22.000,00				Ίδιοι πόροι					
<b>4.4.2.3</b>	<b>Αναβάθμιση εξοπλισμού και συστημάτων Τ.Π.Ε</b>					<b>684.680,00</b>	<b>234.680,00</b>	<b>150.000,00</b>	<b>150.000,00</b>	<b>150.000,00</b>	<b>Ίδιοι πόροι</b>			4.3.1.1.	4.3.1.2.	
	Λειτουργική ενοποίηση Πληροφοριακών Συστημάτων και Δεδομένων						88.680,00				ΕΣΠΑ					
	Προμήθεια εφαρμογών για την επέκταση των πληροφοριακών συστημάτων						10.000,00				Ίδιοι πόροι					
	Προμήθεια λογισμικών						16.500,00				Ίδιοι πόροι					
	Προμήθεια ηλεκτρονικών συγκροτημάτων						43.000,00				Ίδιοι πόροι					
	Ανταλλακτικά Η/Υ						16.500,00				Ίδιοι πόροι					
	Συντήρηση εφαρμογών υπολογιστή						5.000,00				Ίδιοι πόροι					
	Τεχνική Υποστήριξη και βελτίωση συστημάτων πληροφορικής						40.000,00				Ίδιοι πόροι					

## ΕΠΙΧΕΙΡΗΣΙΑΚΟ ΣΧΕΔΙΟ ΔΗΜΟΥ ΚΑΡΔΙΤΣΑΣ 2011-2014

	Συντήρηση και επισκευή υπολογιστών					15.000,00				Ίδιοι πόροι					
4.4.2.4.	Επέκταση και εκσυγχρονισμός του κτιρίου του «Θεοδωρίδειου» Κέντρου για Α.με Α. «Ορίζοντες»					1.000.000,00		125.000,00	500.000,00	375.000,00	ΕΣΠΑ		4.4.1.1.		
4.5.1.1.	Γενικά έξοδα λειτουργίας δήμου					26.918.596,41	7.746.358,68	6.971.722,81	6.274.550,53	5.925.964,39	Ίδιοι πόροι				
	Προμήθεια πινακίδων κυκλοφορίας και σήμανσης					10.000,00									
	Ετήσια εισφορά στο ΤΑΔΚΥ					613.676,00									
	Απομαγνητοφώνηση πρακτικών συνεδριάσεων					10.000,00									
	Αμοιβές ελευθέρων επαγγελματιών					5.000,00									
	Αποζημίωση μελών και γραμματέως υπηρεσιακού συμβουλίου					30.000,00									
	Δικαιώματα τρίτων (ΔΕΗ κλπ) από την είσπραξη φόρων					120.000,00									
	Φορολογικά πρόστιμα και προσαυξήσεις					15.000,00									
	Δαπάνες καθαρισμού φρεατίων, δεξαμενών					6.500,00									
	Δαπάνες κτηματολογίου					500,00									
	Ασφάλιστρα					79.000,00									
	Χρεολύσια					2.022.956,61									
	Αμοιβές τραπεζών					66.374,69									
	Φόροι και Τόκοι εκ χρεών					5.000,00									
	Έξοδα σύναψης δανείων					20.000,00									
	Πληρωμές τρίτων					2.000,00									
	Λοιπά μισθώματα					11.000,00									
	Αποδόσεις και εισφορές σε τρίτους (ΚΕΦΟ, υπέρ αμαχου πληθυσμού)					3.000,00									
	Οφειλές προηγούμενων					25.000,00									

## ΕΠΙΧΕΙΡΗΣΙΑΚΟ ΣΧΕΔΙΟ ΔΗΜΟΥ ΚΑΡΔΙΤΣΑΣ 2011-2014

ετών																	
	Ετήσιες εισφορές						32.000,00										
	Έξοδα κηδείας						25.000,00										
	Πληρωμή δόσης δανείου για αγορά οικοπέδου (ΕΤΕ)						290.000,00										
	Εγγυήσεις δανείων						744.142,28										
	Τόκοι δάνειων εσωτερικού						746.755,00										
	Ταχυδρομικά τέλη						35.300,00										
	Τηλεφωνικά, τηλεγραφικά και τηλετυπία τέλη						150.500,00										
	Κινητή τηλεφωνία						12.000,00										
	Έξοδα ενημέρωσης και προβολής δραστηριοτήτων του δήμου						39.000,00										
	Έξοδα δημοσίων σχέσεων						17.000,00										
	Έξοδα μεταφορών						2.000,00										
	Προμήθεια υλικών μηχανογράφησης και πολλαπλών εκτυπώσεων						83.627,53										
	Προμήθεια ειδών γραφείου						15.000,00										
	Έξοδα εκτυπώσεων						16.600,00										
	Προμήθειες ιατροφαρμακευτικών υλικών						18.500,00										
	Προμήθειες χημικών υλικών						67.000,00										
	Προμήθειες ειδών υγιεινής και καθαριότητας						94.850,00										
	Δαπάνες καθαρισμού γραφείων						12.200,00										
	Τέλη κυκλοφορίας						90.000,00										
	Προμήθεια τροφίμων						4.000,00										
	Προμήθεια ψυχαγωγικών υλικών						10.000,00										
	Είδη κατασκήνωσης και κλινοστρωμάτων						9.000,00										
	Συνδρομές						33.500,00										

## ΕΠΙΧΕΙΡΗΣΙΑΚΟ ΣΧΕΔΙΟ ΔΗΜΟΥ ΚΑΡΔΙΤΣΑΣ 2011-2014

	Προμήθειες υλικών συντήρησης κτιρίων						58.590,73										
	Προμήθεια υλικών συντήρησης και λειτουργίας μηχανημάτων						270.230,00										
	Αντίτιμο ηλεκτρικού ρεύματος						1.000.003,00										
	Έξοδα μεταφοράς αγαθών						101.457,05										
	Προμήθεια μπλοκ κλήσεων (δημοτικής αστυνομίας)						5.000,00										
	Προμήθειες βιβλίων						6.500,00										
	Προμήθειες γραφικής ύλης και υλικών εκτύπωσης						58.395,79										
	Πληρωμές κοινοχρήστων						2.000,00										
	Έξοδα κίνησης τρίτων						1.000,00										
	Λοιπές προμήθειες (φωτογραφικό υλικό, είδη σημαιοστολισμού, λουτά υλικά)						47.200,00										
	Προμήθεια καυσίμων κίνησης						493.000,00										
	Προμήθεια καυσίμων φωτισμού-θέρμανσης						110.000,00										
<b>4.5.1.2.</b>	<b>Λειτουργία υπαλλήλων ειδικών θέσεων</b>					<b>669.213,46</b>	<b>185.377,69</b>	<b>166.839,92</b>	<b>158.497,92</b>	<b>158.497,92</b>	<b>Ίδιοι πόροι</b>						
	Αποδοχές Ειδικών Συνεργατών και Ιδιαίτερου Γραμματέα						116.973,39										
	Αποζημίωση για έξοδα κίνησης ειδικών συνεργατών						17.000,00										
	Εργοδοτικές εισφορές υπαλλήλων ειδικών θέσεων						46.404,30										
	Αμοιβή ιατρού εργασίας						5.000,00										
<b>4.5.1.3.</b>	<b>Λειτουργία αιρετών οργάνων</b>					<b>2.120.019,57</b>	<b>587.263,04</b>	<b>528.536,74</b>	<b>502.109,90</b>	<b>502.109,90</b>	<b>Ίδιοι πόροι</b>						
	Έξοδα παράστασης						319.463,04										

## ΕΠΙΧΕΙΡΗΣΙΑΚΟ ΣΧΕΔΙΟ ΔΗΜΟΥ ΚΑΡΔΙΤΣΑΣ 2011-2014

	Αποζημίωση και έξοδα κίνησης Δημοτικών Συμβούλων						100.000,00										
	Έξοδα κινήσεως μελών Τ.Σ.						154.800,00										
	Αποζημίωση για συμμετοχή σε συμβούλια και επιτροπές						3.000,00										
	Οδοπορικά αιρετών						10.000,00										
<b>4.5.1.3.</b>	<b>Λειτουργία διοικητικής-οικονομικής υπηρεσίας</b>						<b>12.602.314,11</b>	<b>3.535.010,97</b>	<b>3.181.509,87</b>	<b>3.022.434,38</b>	<b>2.863.358,89</b>						Ίδιοι πόροι
	Τακτικές αποδοχές μονίμων υπαλλήλων						1.867.865,86										
	Αποδοχές υπαλλήλων αορίστου χρόνου						688.125,84										
	Αποδοχές εκτάκτου προσωπικού						47.000,00										
	Εργοδοτικές εισφορές						461.119,27										
	Έξοδα κίνησης υπαλλήλων						371.900,00										
	Αποζημίωση πρακτικογράφου						10.000,00										
	Αμοιβή ληξιάρχου						10.000,00										
	Υπερωριακή εργασία						10.000,00										
	Παροχές σε είδος						8.000,00										
	Αμοιβές Ορκωτών Λογιστών						25.000,00										
	Αμοιβές Μηχανογραφικών Υπηρεσιών						24.000,00										
	Έξοδα δημοσιεύσεων						12.000,00										
<b>4.5.1.4.</b>	<b>Λειτουργία σχολικών μονάδων</b>						<b>9.615.907,20</b>	<b>2.403.976,80</b>	<b>2.403.976,80</b>	<b>2.403.976,80</b>	<b>2.403.976,80</b>						Ίδιοι πόροι
	Μεταφορά μαθητών						1.383.887,28										
	Απόδοση σε σχολικές επιτροπές						1.020.089,52										
<b>4.5.1.5.</b>	<b>Λειτουργία Νομικής Υποστήριξης</b>						<b>3.094.400,00</b>	<b>773.600,00</b>	<b>773.600,00</b>	<b>773.600,00</b>	<b>773.600,00</b>						Ίδιοι πόροι
	Αποδοχές Νομικού Συμβούλου						36.600,00										

## ΕΠΙΧΕΙΡΗΣΙΑΚΟ ΣΧΕΔΙΟ ΔΗΜΟΥ ΚΑΡΔΙΤΣΑΣ 2011-2014

	Αμοιβές νομικών και συμβολαιογράφων						10.000,00										
	Αμοιβές δικαστικών επιμελητών						5.000,00										
	Έξοδα εκτέλεσης δικαστικών αποφάσεων						400.000,00										
	Δικαστικά έξοδα						312.000,00										
	Έξοδα συμβολαιογράφων και δικαστικών						10.000,00										
<b>4.5.1.6.</b>	<b>Λειτουργία εποπτευόμενων φορέων</b>						<b>14.898.251,57</b>	<b>4.232.457,86</b>	<b>3.809.212,07</b>	<b>3.428.290,87</b>	<b>3.428.290,77</b>	<b>1</b>	<b>ίδιοι πόροι</b>				
	Έξοδα λειτουργίας ΔΗΚΕΚ						965.057,86	287.470,66									
	Απόδοση στον ΟΑΚΧΑ						248.000,00										
	Επιχορήγηση ΔΟΠΑΚ						2.434.400,00										
	Χορήγηση ετήσιας εισφοράς στο Κέντρο Γυναικών						200.000,00										
	Χορήγηση ετήσιας εισφοράς "Ορίζοντες"						140.000,00										
	Χορήγηση ετήσιας εισφοράς "Εργαστήρια Τέχνης"						245.000,00										
<b>4.5.1.7.</b>	<b>Λειτουργία υπηρεσίας πολιτισμού, αθλητισμού και κοινωνικής πολιτικής</b>						<b>5.283.083,24</b>	<b>1.463.457,96</b>	<b>1.317.112,16</b>	<b>1.251.256,56</b>	<b>1.251.256,56</b>	<b>1</b>	<b>ίδιοι πόροι</b>				
	Τακτικές αποδοχές μονίμων υπαλλήλων						27.222,32										
	Έξοδα κίνησης υπαλλήλων						247.600,00										
	Αποδοχές υπαλλήλων αορίστου χρόνου						896.000,00										
	Εργοδοτικές εισφορές						260.635,64										
	Παροχές σε είδος						32.000,00										
<b>4.5.1.8.</b>	<b>Λειτουργία υπηρεσίας καθαριότητας και ηλεκτροφωτισμού</b>						<b>17.797.003,73</b>	<b>4.992.146,91</b>	<b>4.492.932,22</b>	<b>4.268.285,61</b>	<b>4.043.639,00</b>	<b>1</b>	<b>ίδιοι πόροι</b>				
	Τακτικές αποδοχές μονίμων υπαλλήλων						1.618.803,70										
	Έξοδα κίνησης υπαλλήλων						397.000,00										

## ΕΠΙΧΕΙΡΗΣΙΑΚΟ ΣΧΕΔΙΟ ΔΗΜΟΥ ΚΑΡΔΙΤΣΑΣ 2011-2014

	Αποδοχές υπαλλήλων αορίστου χρόνου					1.027.099,59											
	Εργοδοτικές εισφορές					597.853,65											
	Παροχές σε είδος					80.000,00											
	Αποζημίωση υπερωριακής εργασίας					87.000,00											
	Αποδοχές εκτάκτου προσωπικού					182.389,97											
	Αντίτιμο ηλεκτρικού ρεύματος (ηλεκτροφωτισμός)					1.000.000,00											
	Αμοιβές τεχνικών					2.000,00											
<b>4.5.1.9.</b>	<b>Λειτουργία υπηρεσίας ύδρευσης, άρδευσης και αποχέτευσης</b>				<b>2.105.132,50</b>	<b>590.500,00</b>	<b>531.450,00</b>	<b>504.877,50</b>	<b>478.305,00</b>	<b>Ίδιοι πόροι</b>							
	Αμοιβές υδρονομέων					100.000,00											
	Αντίτιμο ηλεκτρικού ρεύματος (ύδρευση)					267.750,00											
	Αντίτιμο ηλεκτρικού ρεύματος (άρδευση)					200.750,00											
	Δημοσίευση προκηρύξεων					2.000,00											
	Υλικά ύδρευσης					20.000,00											
<b>4.5.1.10.</b>	<b>Λειτουργία υπηρεσίας τεχνικών έργων</b>				<b>9.910.680,82</b>	<b>2.779.994,62</b>	<b>2.501.995,16</b>	<b>2.376.895,40</b>	<b>2.251.795,64</b>	<b>Ίδιοι πόροι</b>							
	Τακτικές αποδοχές μονίμων υπαλλήλων					873.665,68											
	Έξοδα κίνησης υπαλλήλων					94.000,00											
	Αποδοχές υπαλλήλων αορίστου χρόνου					1.150.000,00											
	Εργοδοτικές εισφορές					593.828,94											
	Παροχές σε είδος					48.500,00											
	Αποζημίωση υπερωριακής εργασίας					20.000,00											
<b>4.5.1.11.</b>	<b>Λειτουργία υπηρεσίας πρασίνου</b>				<b>4.612.297,86</b>	<b>1.293.772,19</b>	<b>1.164.394,97</b>	<b>1.106.175,22</b>	<b>1.047.955,47</b>	<b>Ίδιοι πόροι</b>							
	Τακτικές αποδοχές μονίμων υπαλλήλων					381.604,00											
	Έξοδα κίνησης υπαλλήλων					163.000,00											



## ΕΠΙΧΕΙΡΗΣΙΑΚΟ ΣΧΕΔΙΟ ΔΗΜΟΥ ΚΑΡΔΙΤΣΑΣ 2011-2014

	Αποδοχές υπαλλήλων αορίστου χρόνου						317.855,64											
	Εργοδοτικές εισφορές						203.712,55											
	Παροχές σε είδος						27.000,00											
	Αποζημίωση υπερωριακής εργασίας						7.000,00											
	Αποδοχές εκτάκτου προσωπικού						133.600,00											
	Προμήθεια υλικών πρασίνου (δένδρα, σπόροι, φυτά, φυτοπαθολογικό υλικό)						60.000,00											
<b>4.5.1.12.</b>	<b>Λειτουργία υπηρεσίας πολεοδομίας</b>						<b>3.119.484,45</b>	<b>875.030,70</b>	<b>787.527,63</b>	<b>748.151,25</b>	<b>708.774,87</b>	<b>Ίδιοι πόροι</b>						
	Τακτικές αποδοχές μονίμων υπαλλήλων						393.251,49											
	Έξοδα κίνησης υπαλλήλων						128.000,00											
	Αποδοχές υπαλλήλων αορίστου χρόνου						156.993,44											
	Εργοδοτικές εισφορές						176.785,77											
	Παροχές σε είδος						5.000,00											
	Αποζημίωση υπερωριακής εργασίας						5.000,00											
	Αμοιβές τεχνικών						10.000,00											
<b>4.5.1.13.</b>	<b>Λειτουργία υπηρεσίας νεκροταφείων</b>						<b>118.133,78</b>	<b>32.724,04</b>	<b>29.451,64</b>	<b>27.979,05</b>	<b>27.979,05</b>	<b>Ίδιοι πόροι</b>						
	Τακτικές αποδοχές μονίμων υπαλλήλων						25.727,15											
	Έξοδα κίνησης υπαλλήλων						4.000,00											
	Εργοδοτικές εισφορές						2.996,89											
<b>4.5.1.14.</b>	<b>Λειτουργία δημοτικής αστυνομίας</b>						<b>1.605.421,55</b>	<b>444.715,11</b>	<b>400.243,60</b>	<b>380.231,42</b>	<b>380.231,42</b>	<b>Ίδιοι πόροι</b>						
	Τακτικές αποδοχές μονίμων υπαλλήλων						207.715,11											
	Έξοδα κίνησης υπαλλήλων						43.000,00											
	Εργοδοτικές εισφορές						44.000,00											
	Παροχές σε είδος						50.000,00											

## ΕΠΙΧΕΙΡΗΣΙΑΚΟ ΣΧΕΔΙΟ ΔΗΜΟΥ ΚΑΡΔΙΤΣΑΣ 2011-2014

	Αποζημίωση υπερωριακής εργασίας					100.000,00										
<b>4.5.1.15.</b>	<b>Λειτουργία υπηρεσιών προγραμματισμού και ανάπτυξης</b>					<b>709.411,28</b>	<b>196.512,82</b>	<b>176.861,54</b>	<b>168.018,46</b>	<b>168.018,46</b>	Ίδιοι πόροι					
	Τακτικές αποδοχές μονίμων υπαλλήλων					65.000,00										
	Έξοδα κίνησης υπαλλήλων					15.000,00										
	Εργοδοτικές εισφορές					15.512,82										
	Αποζημίωση υπερωριακής εργασίας					1.000,00										
	Λοιπές μελέτες					100.000,00										
<b>4.5.1.16.</b>	<b>Λειτουργία υπηρεσιών πρόνοιας</b>					<b>908.998,00</b>	<b>251.800,00</b>	<b>226.620,00</b>	<b>215.289,00</b>	<b>215.289,00</b>	Ίδιοι πόροι					
	Τακτικές αποδοχές μονίμων υπαλλήλων					180.000,00										
	Έξοδα κίνησης υπαλλήλων					53.000,00										
	Εργοδοτικές εισφορές					17.500,00										
	Αποζημίωση υπερωριακής εργασίας					1.300,00										
<b>4.5.1.17.</b>	<b>Λειτουργία ΚΑΠΗ</b>					<b>800.337,00</b>	<b>221.700,00</b>	<b>199.530,00</b>	<b>189.553,50</b>	<b>189.553,50</b>	Ίδιοι πόροι					
	Τακτικές αποδοχές μονίμων υπαλλήλων					105.000,00										
	Έξοδα κίνησης υπαλλήλων					30.700,00										
	Εργοδοτικές εισφορές					46.000,00										
	Αποδοχές υπαλλήλων αορίστου χρόνου					35.000,00										
	Αποδοχές υπαλλήλων με σύμβαση έργου					5.000,00										
<b>4.5.1.18.</b>	<b>Λειτουργία Βρεφονηπιακών Σταθμών</b>					<b>6.295.302,11</b>	<b>1.743.851,00</b>	<b>1.569.465,90</b>	<b>1.490.992,61</b>	<b>1.490.992,61</b>	Ίδιοι πόροι					
	Τακτικές αποδοχές μονίμων υπαλλήλων					1.120.000,00										
	Έξοδα κίνησης υπαλλήλων					97.000,00										
	Εργοδοτικές εισφορές					107.000,00										

## ΕΠΙΧΕΙΡΗΣΙΑΚΟ ΣΧΕΔΙΟ ΔΗΜΟΥ ΚΑΡΔΙΤΣΑΣ 2011-2014

	Αποδοχές υπαλλήλων με βάση τον Ν.3518/06						27.351,00								
	Εφάπαξ βοήθημα του Ν.103/75						80.000,00								
	Αποδοχές υπαλλήλων αορίστου χρόνου						60.000,00								
	Αμοιβές μηχανογράφησης και λογιστών						4.000,00								
	Υδρευση-Φωτισμός-Κίνηση						19.000,00								
	Αμοιβές ιατρών-ψυχολόγων-βρεφονηπιοκόμων						70.000,00								
	Έξοδα συσσιτίων						120.000,00								
	Έξοδα δημοσιεύσεων						4.500,00								
	Αποδοχές εκτάκτου προσωπικού						35.000,00								
<b>4.5.1.19.</b>	<b>Λειτουργία υπηρεσίας υγιεινής</b>					<b>905.388,00</b>	<b>250.800,00</b>	<b>225.720,00</b>	<b>214.434,00</b>	<b>214.434,00</b>	<b>Ίδιοι πόροι</b>				
	Τακτικές αποδοχές μονίμων υπαλλήλων						180.000,00								
	Έξοδα κίνησης υπαλλήλων						52.000,00								
	Εργοδοτικές εισφορές						17.500,00								
	Αποζημίωση υπερωριακής εργασίας						1.300,00								
<b>4.5.2.1.</b>	<b>Δράσεις εξοικονόμησης ενέργειας</b>					<b>230.000,00</b>	<b>60.000,00</b>	<b>50.000,00</b>	<b>60.000,00</b>	<b>60.000,00</b>	<b>Ίδιοι πόροι</b>			1.1.4.1.	
	Πρόγραμμα "Εξοικονομώ"							50.000,00			Ίδιοι πόροι				
	Μελέτη σύνδεσης κτιρίων σχολικών μονάδων με το δίκτυο φυσικού αερίου						50.000,00				Ίδιοι πόροι				
	Πιλοτικό Σύστημα Διαχείρισης Ενέργειας						10.000,00				Ίδιοι πόροι				
<b>4.5.2.2.</b>	<b>Εφαρμογή συστήματος αναλυτικής κοστολόγησης εσωτερικών διαδικασιών</b>					<b>15.000,00</b>				<b>15.000,00</b>	<b>Ίδιοι πόροι</b>			4.1.1.3.	

## ΕΠΙΧΕΙΡΗΣΙΑΚΟ ΣΧΕΔΙΟ ΔΗΜΟΥ ΚΑΡΔΙΤΣΑΣ 2011-2014

4.5.3.1.	Εκπόνηση μελέτης αξιοποίησης της Δημοτικής Περιουσίας					15.000,00		15.000,00			Ίδιοι πόροι					
----------	---	--	--	--	--	-----------	--	-----------	--	--	-------------	--	--	--	--	--

## ΕΠΙΧΕΙΡΗΣΙΑΚΟ ΣΧΕΔΙΟ ΔΗΜΟΥ ΚΑΡΔΙΤΣΑΣ 2011-2014

Στον παρακάτω πίνακα δίνεται η συνολική οικονομική εικόνα του Επιχειρησιακού προγραμματισμού σε ορίζοντα τριετίας

ΕΤΟΣ	2011	2012	2013	2014	ΣΥΝΟΛΑ
ΑΞΟΝΑΣ 1	4.993.283,28	7.381.426,69	6.788.061,37	5.000.220,25	22.401.145,99
ΑΞΟΝΑΣ 2	14.558.096,50	17.071.407,76	19.197.902,00	21.106.548,99	70.105.904,34
ΑΞΟΝΑΣ 3	316.650,00	826.863,53	1.179.107,50	967.107,50	3.857.839,00
ΑΞΟΝΑΣ 4	36.114.215,79	32.959.402,39	31.245.663,14	30.160.654,40	130.681.753,14
ΣΥΝΟΛΑ	55.982.245,57	58.239.100,38	58.410.734,01	57.234.531,15	227.046.642,47

**ΚΕΦΑΛΑΙΟ 2.2.: Οικονομικός Προγραμματισμός****2.2.1. Εκτίμηση εσόδων- δαπανών**

Στο παρών κεφάλαιο, πραγματοποιείται η εκτίμηση των εσόδων και δαπανών του Δήμου Καρδίτσας για την περίοδο 2012-2014. Η εκτίμηση πραγματοποιείται, βάσει των κωδικών των ανακεφαλαιωτικών πινάκων προϋπολογισμού των ΟΤΑ α' βαθμού. Επίσης, προς κατανόηση του πίνακα, παρέχεται και ο υπολογισμός των μεταβολών του κάθε κωδικού, στην πορεία υλοποίησης. Αναφέρουμε ότι, με βάση την ΚΥΑ 3966/2011, οι προϋπολογισμοί των ΟΤΑ α' βαθμού θα πρέπει να είναι υποχρεωτικά ισοσκελισμένοι, ως εκ τούτου στην εκτίμηση, τα έσοδα και οι δαπάνες ισούνται.

Απαραίτητη και ιδιαίτερα σημαντική διευκρίνιση αποτελεί η εξής: Η παρακάτω εκτίμηση εσόδων και δαπανών δεν αποτελεί σε καμία περίπτωση σχέδιο προϋπολογισμού, τόσο του 2012 όσο και των επομένων ετών, ούτε έχει κάποια σχέση με τους ετήσιους προϋπολογισμούς του Δήμου Καρδίτσας. Επιπρόσθετα, δεν είναι απολύτως σύμφωνη με την λογιστική παρακολούθηση του δήμου, καθώς σε αυτήν, οι εγγράφονται στους ΚΑ 13 (Εσόδων) και ΚΑ 71,73,74 (δαπάνες, πόροι που θα εισέλθουν στον Δήμο από προγράμματα χρηματοδότησης για υλοποίηση έργων, παρά το γεγονός ότι τα έργα αυτά δεν έχουν ενταχθεί ακόμη σε αυτά. Η ισχύουσα νομοθεσία προβλέπει ότι μόνο οι δαπάνες που έχουν εγγραφεί στο Πρόγραμμα Δημοσίων Επενδύσεων, μπορούν να περιλαμβάνονται στους κωδικούς αυτούς. Στην πραγματικότητα λοιπόν, οι προϋπολογισμοί των επόμενων ετών κατά πάσα πιθανότητα θα κινούνται σε χαμηλότερα επίπεδα, από την παρούσα εκτίμηση. Η απόκλιση αυτή, οφείλεται στο γεγονός ότι στόχος του Ε.Π. αποτελεί να περιγράψει το σύνολο των έργων και δράσεων, τα οποία έχει σχεδιάσει ο δήμος για την περίοδο 2011-2014. Επομένως, όλα τα έργα για τα οποία υπάρχει ένα ικανοποιητικό επίπεδο ωριμότητας ή η υφιστάμενη Δημοτική Αρχή θεωρεί ότι μπορεί να υλοποιηθούν την περίοδο αναφοράς, περιλαμβάνονται στην παρούσα εκτίμηση. Η λογιστική απεικόνιση του προγραμματισμού του δήμου, δεν αφορά τα Ε.Π. (άλλωστε θα ήταν παράνομο και παράλογο να πραγματοποιούνταν σχέδια προϋπολογισμού για την επόμενη τριετία από το 2011) και σε καμία περίπτωση η εκτίμηση που ακολουθεί δεν θα πρέπει να εκλαμβάνεται ως τέτοια. Φυσικά, οφείλουμε να αναφέρουμε η εκτίμηση δεν αποτελεί «σχέδιο επί χάρτου», ούτε δομείται από τυχαιές προβλέψεις αλλά στηρίζεται σε πραγματικά οικονομικά δεδομένα και συγκεκριμένα:

- α) Τον προϋπολογισμό του 2011 και τους ενοποιημένους προϋπολογισμούς των πρόδρομων δήμων για το 2010.
- β) Τα στοιχεία της οικονομικής υπηρεσίας για το σχέδιο προϋπολογισμού του 2012.
- γ) Το σχέδιο του εθνικού προϋπολογισμού για το 2012 (στο τμήμα που αφορά τους ΟΤΑ) καθώς και τις προβλέψεις του Μεσοπρόθεσμου Προγράμματος Δημοσιονομικής Σταθερότητας, που έχει εγκριθεί από την Ελληνική Βουλή και ισχύει στην παρούσα φάση

## ΕΝΤΥΠΟ ΕΠ\_16: ΕΚΤΙΜΗΣΕΙΣ ΕΣΟΔΩΝ ΚΑΙ ΔΑΠΑΝΩΝ

## ΕΣΟΔΑ €

0	ΤΑΚΤΙΚΑ ΕΣΟΔΑ	2011	2012		2013		2014	
		Σύνολο του Δήμου	Σύνολο του Δήμου	Μεταβολή	Σύνολο του Δήμου	Μεταβολή	Σύνολο του Δήμου	Μεταβολή
1	ΠΡΟΣΟΔΟΙ ΑΠΟ ΤΗΝ ΑΚΙΝΗΤΗ ΠΕΡΙΟΥΣΙΑ	1.271.200,00	1.144.080,00	-10,00%	1.372.896,00	20,00%	1.372.896,00	0,00%
2	ΠΡΟΣΟΔΟΙ ΑΠΟ ΤΗΝ ΚΙΝΗΤΗ ΠΕΡΙΟΥΣΙΑ	40.500,00	40.500,00	0,00%	40.500,00	0,00%	40.500,00	0,00%
3	ΕΣΟΔΑ ΑΠΟ ΑΝΤΑΠΟΔΟΤΙΚΑ ΤΕΛΗ ΚΑΙ ΔΙΚΑΙΩΜΑΤΑ	4.990.500,00	4.491.450,00	-10,00%	4.266.877,50	-5,00%	4.266.877,50	0,00%
4	ΕΣΟΔΑ ΑΠΟ ΛΟΙΠΑ ΤΕΛΗ, ΔΙΚΑΙΩΜΑΤΑ ΚΑΙ ΠΑΡΟΧΗ ΥΠΗΡΕΣΙΩΝ	2.229.803,96	2.006.823,56	-10,00%	2.107.164,74	5,00%	2.107.164,74	0,00%
5	ΦΟΡΟΙ ΚΑΙ ΕΙΣΦΟΡΕΣ	1.561.500,00	1.561.500,00	0,00%	1.761.500,00	11,35%	1.761.500,00	0,00%
6	ΕΣΟΔΑ ΑΠΟ ΕΠΙΧΟΡΗΓΗΣΕΙΣ ΓΙΑ ΛΕΙΤΟΥΡΓΙΚΕΣ ΔΑΠΑΝΕΣ	27.318.535,59	23.220.755,25	-15,00%	20.898.679,73	-10,00%	20.898.679,73	0,00%
7	ΛΟΙΠΑ ΤΑΚΤΙΚΑ ΕΣΟΔΑ	453.900,00	756.887,70	40,03%	866.887,70	12,69%	756.887,70	-12,69%
	ΓΕΝΙΚΟ ΣΥΝΟΛΟ ΤΑΚΤΙΚΩΝ ΕΣΟΔΩΝ	37.865.939,55	33.221.996,52	-12,26%	31.314.505,67	-5,74%	31.204.505,67	-0,35%
1	ΕΚΤΑΚΤΑ ΕΣΟΔΑ	2011	2012		2013		2014	
		Σύνολο του Δήμου	Σύνολο του Δήμου		Σύνολο του Δήμου		Σύνολο του Δήμου	
11	ΕΣΟΔΑ ΑΠΟ ΕΚΠΟΙΗΣΗ ΚΙΝΗΤΗΣ ΚΑΙ ΑΚΙΝΗΤΗΣ ΠΕΡΙΟΥΣΙΑΣ	125.000,00	0,00		0,00	0,00%	0,00	0,00%
12	ΕΠΙΧΟΡΗΓΗΣΕΙΣ ΓΙΑ ΚΑΛΥΨΗ ΛΕΙΤΟΥΡΓΙΚΩΝ ΔΑΠΑΝΩΝ	673.588,15	673.588,15	0,00%	673.588,15	0,00%	673.588,15	0,00%
13	ΕΠΙΧΟΡΗΓΗΣΕΙΣ ΓΙΑ ΕΠΕΝΔΥΤΙΚΕΣ ΔΑΠΑΝΕΣ	8.032.311,94	8.355.484,08	3,87%	9.523.927,10	13,98%	9.280.715,06	-6,34%
14	ΔΩΡΕΕΣ – ΚΛΗΡΟΝΟΜΙΕΣ – ΚΛΗΡΟΔΟΣΙΕΣ	0,00	0,00	0,00%	0,00	0,00%	0,00	0,00%
15	ΠΡΟΣΑΥΞΗΣΕΙΣ – ΠΡΟΣΤΙΜΑ – ΠΑΡΑΒΟΛΑ	416.783,58	500.140,30	20,00%	575.161,34	15,00%	603.919,41	5,00%

## ΕΠΙΧΕΙΡΗΣΙΑΚΟ ΣΧΕΔΙΟ ΔΗΜΟΥ ΚΑΡΔΙΤΣΑΣ 2011-2014

16	ΛΟΙΠΑ ΕΚΤΑΚΤΑ ΕΣΟΔΑ	162.978,59	293.626,05	44,49%	290.126,16	-1,19%	290.126,16	0,00%
	ΓΕΝΙΚΟ ΣΥΝΟΛΟ ΕΚΤΑΚΤΩΝ ΕΣΟΔΩΝ	9.410.662,26	9.822.838,58	4,19%	11.062.802,75	11,21%	10.848.348,78	-3,26%
<b>2</b>	<b>ΕΣΟΔΑ ΠΑΡΕΛΘΟΝΤΩΝ ΟΙΚΟΝΟΜΙΚΩΝ ΕΤΩΝ (ΠΟΕ) ΠΟΥ ΘΑ ΒΕΒΑΙΩΘΟΥΝ ΓΙΑ ΠΡΩΤΗ ΦΟΡΑ</b>	<b>2011</b>	<b>2012</b>		<b>2013</b>		<b>2014</b>	
		Σύνολο του Δήμου	Σύνολο του Δήμου		Σύνολο του Δήμου		Σύνολο του Δήμου	
21	ΕΣΟΔΑ Π.Ο.Ε. ΤΑΚΤΙΚΑ	1.345.300,00	403.590,00	-70,00%	403.590,00	0,00%	403.590,00	0,00%
22	ΕΣΟΔΑ Π.Ο.Ε. ΕΚΤΑΚΤΑ	2.200,00	5.000,00	56,00%	5.000,00	0,00%	5.000,00	0,00%
	ΓΕΝΙΚΟ ΣΥΝΟΛΟ ΕΣΟΔΩΝ ΠΑΡΕΛΘΟΝΤΩΝ ΟΙΚΟΝΟΜΙΚΩΝ ΕΤΩΝ (ΠΟΕ)	1.347.500,00	408.590,00	-69,68%	408.590,00	0,00%	408.590,00	0,00%
<b>3</b>	<b>ΕΙΣΠΡΑΞΕΙΣ ΑΠΟ ΔΑΝΕΙΑ ΚΑΙ ΑΠΑΙΤΗΣΕΙΣ ΑΠΟ ΠΟΕ</b>	<b>2011</b>	<b>2012</b>		<b>2013</b>		<b>2014</b>	
		Σύνολο του Δήμου	Σύνολο του Δήμου		Σύνολο του Δήμου		Σύνολο του Δήμου	
31	ΕΙΣΠΡΑΞΕΙΣ ΑΠΟ ΔΑΝΕΙΑ	7.720.566,82	0,00	0,00%	0,00	0,00%	0,00	0,00%
32	ΕΙΣΠΡΑΚΤΕΑ ΥΠΟΛΟΙΠΑ ΑΠΟ ΒΕΒΑΙΩΘΕΝΤΑ ΕΣΟΔΑ ΚΑΤΑ ΤΑ ΠΑΡΕΛΘΟΝΤΑ ΕΤΗ	4.453.500,00	5.566.875,00	25,00%	6.401.906,25	15,00%	6.081.810,94	-5,00%
	ΓΕΝΙΚΟ ΣΥΝΟΛΟ ΕΙΣΠΡΑΞΕΩΝ ΑΠΟ ΔΑΝΕΙΑ ΚΑΙ ΑΠΑΙΤΗΣΕΙΣ ΑΠΟ ΠΟΕ	12.174.066,82	5.566.875,00	-54,27%	6.401.906,25	15,00%	6.081.810,94	-5,00%
<b>4</b>	<b>ΕΙΣΠΡΑΞΕΙΣ ΥΠΕΡ ΤΟΥ ΔΗΜΟΣΙΟΥ ΚΑΙ ΤΡΙΤΩΝ ΚΑΙ ΕΠΙΣΤΡΟΦΕΣ ΧΡΗΜΑΤΩΝ</b>	<b>2011</b>	<b>2012</b>		<b>2013</b>		<b>2014</b>	
		Σύνολο του Δήμου	Σύνολο του Δήμου		Σύνολο του Δήμου		Σύνολο του Δήμου	
41	ΕΙΣΠΡΑΞΕΙΣ ΥΠΕΡ ΤΟΥ ΔΗΜΟΣΙΟΥ ΚΑΙ ΤΡΙΤΩΝ	6.108.550,00	5.497.695,00	-10,00%	5.222.810,25	-5,00%	4.961.669,74	-5,00%
42	ΕΠΙΣΤΡΟΦΕΣ ΧΡΗΜΑΤΩΝ	1.595.760,00	1.595.760,00	0,00%	1.595.760,00	0,00%	1.595.760,00	0,00%
	ΓΕΝΙΚΟ ΣΥΝΟΛΟ ΕΙΣΠΡΑΞΕΩΝ ΥΠΕΡ ΤΟΥ ΔΗΜΟΣΙΟΥ ΚΑΙ	7.704.310,00	7.093.455,00	-7,93%	6.818.570,25	-3,88%	6.557.429,74	-3,83%



## ΕΠΙΧΕΙΡΗΣΙΑΚΟ ΣΧΕΔΙΟ ΔΗΜΟΥ ΚΑΡΔΙΤΣΑΣ 2011-2014

ΤΡΙΤΩΝ								
5	ΧΡΗΜΑΤΙΚΟ ΥΠΟΛΟΙΠΟ	2011	2012		2013		2014	
		Σύνολο του Δήμου	Σύνολο του Δήμου		Σύνολο του Δήμου		Σύνολο του Δήμου	
511	ΧΡΗΜΑΤΙΚΟ ΥΠΟΛΟΙΠΟ ΑΠΟ ΤΑΚΤΙΚΑ ΕΣΟΔΑ	265.253,22	265.253,22	0,00%	265.253,22	0,00%	265.253,22	0,00%
512	ΧΡΗΜΑΤΙΚΟ ΥΠΟΛΟΙΠΟ ΑΠΟ ΕΚΤΑΚΤΑ ΕΣΟΔΑ	1.550.076,72	1.860.092,06	20,00%	2.139.105,87	15,00%	1.925.195,29	-10,00%
	ΓΕΝΙΚΟ ΣΥΝΟΛΟ 5 ΧΡΗΜΑΤΙΚΟΥ ΥΠΟΛΟΙΠΟΥ	1.815.329,94	2.125.345,28	-20,60%	2.404.359,09	11,60%	2.190.448,51	-8,90%
	ΓΕΝΙΚΟ ΣΥΝΟΛΟ ΕΣΟΔΩΝ	70.317.808,57	58.239.100,38	14,59%	58.410.734,01	0,29%	57.291.133,63	-2,17%
ΔΑΠΑΝΕΣ €								
6	ΕΞΟΔΑ ΧΡΗΣΗΣ	2011	2012		2013		2014	
		Σύνολο του Δήμου	Σύνολο του Δήμου		Σύνολο του Δήμου		Σύνολο του Δήμου	
60	ΑΜΟΙΒΕΣ ΚΑΙ ΎΞΟΔΑ ΠΡΟΣΩΠΙΚΟΥ	17.444.869,71	13.955.895,77	-20,00%	13.258.100,98	0,00%	13.258.100,98	0,00%
61	ΑΜΟΙΒΕΣ ΑΙΡΕΤΩΝ ΚΑΙ ΤΡΙΤΩΝ	1.100.943,04	880.754,43	-20,00%	836.716,71	-5,00%	836.716,71	0,00%
62	ΠΑΡΟΧΕΣ ΤΡΙΤΩΝ	2.757.475,13	2.922.923,64	6,00%	3.215.216,00	10,00%	2.893.694,40	-10,00%
63	ΦΟΡΟΙ ΚΑΙ ΤΕΛΗ	95.500,00	114.600,00	20,00%	126.060,00	10,00%	126.060,00	0,00%
64	ΛΟΙΠΑ ΓΕΝΙΚΑ ΎΞΟΔΑ	1.788.457,05	1.251.919,94	-30,00%	1.251.919,94	0,00%	1.251.919,94	0,00%
65	ΠΛΗΡΩΜΕΣ ΓΙΑ ΤΗΝ ΕΞΥΠΗΡΕΤΗΣΗ ΔΗΜΟΣΙΑ ΠΙΣΤΗΣ	2.856.086,30	2.856.086,30	0,00%	2.556.086,30	-10,50%	2.300.477,67	-10,00%
66	ΔΑΠΑΝΕΣ ΠΡΟΜΗΘΕΙΑΣ ΑΝΑΛΩΣΙΜΩΝ	1.915.679,45	1.532.543,56	-20,00%	1.532.543,56	0,00%	1.532.543,56	0,00%
67	ΠΛΗΡΩΜΕΣ ΓΙΑ ΜΕΤΑΒΙΒΑΣΕΙΣ ΕΙΣΟΔΗΜΑΤΩΝ ΣΕ ΤΡΙΤΟΥΣ ΠΑΡΑΧΩΡΗΣΕΙΣ- ΠΑΡΟΧΕΣ - ΕΠΙΧΟΡΗΓΗΣΕΙΣ - ΕΠΙΔΟΤΗΣΕΙΣ - ΔΩΡΕΕΣ	18.507.636,68	17.397.178,48	-6,00%	17.397.178,48	0,00%	17.919.093,83	3,00%
68	ΛΟΙΠΑ ΎΞΟΔΑ	759.142,28	499.783,17	-34,16%	499.783,17	0,00%	580.049,84	13,84%
	ΣΥΝΟΛΟ Κ.Α. 6 ΕΞΟΔΩΝ ΧΡΗΣΗΣ	47.225.789,64	41.411.685,28	-12,31%	40.673.605,14	-1,78%	40.698.656,93	0,06%

## ΕΠΙΧΕΙΡΗΣΙΑΚΟ ΣΧΕΔΙΟ ΔΗΜΟΥ ΚΑΡΔΙΤΣΑΣ 2011-2014

7									
ΕΠΕΝΔΥΣΕΙΣ		2011		2012		2013		2014	
		Σύνολο του Δήμου	Σύνολο του Δήμου		Σύνολο του Δήμου		Σύνολο του Δήμου		
71	ΑΓΟΡΕΣ ΚΤΙΡΙΩΝ, ΤΕΧΝΙΚΩΝ ΕΡΓΩΝ ΚΑΙ ΠΡΟΜΗΘΕΙΕΣ ΠΑΓΙΩΝ	700.937,44	565.000,00	-19,39%	910.800,00	37,96%	830.000,00	-8,87%	
73	ΈΡΓΑ	6.419.136,73	6.743.341,91	4,81%	8.108.077,93	16,83%	8.028.122,39	-1,49%	
74	ΜΕΛΕΤΕΣ, ΕΡΕΥΝΕΣ, ΠΕΙΡΑΜΑΤΙΚΕΣ ΕΡΓΑΣΙΕΣ ΚΑΙ ΕΙΔΙΚΕΣ ΔΑΠΑΝΕΣ	1.000.674,85	1.293.248,24	22,67%	1.001.978,75	-22,52%	708.908,56	-29,25%	
75	ΤΙΤΛΟΙ ΠΑΓΙΑΣ ΕΠΕΝΔΥΣΗΣ (ΣΥΜΜΕΤΟΧΕΣ ΣΕ ΕΠΙΧΕΙΡΗΣΕΙΣ)	157.000,00	60.000,00	-61,78%	60.000,00	0,00%	60.000,00	0,00%	
ΣΥΝΟΛΟ Κ.Α. 7 ΕΠΕΝΔΥΣΕΙΣ		8.277.749,02	8.661.590,15	4,43%	10.080.856,68	14,08%	9.627.030,95	-4,90%	
8									
ΠΛΗΡΩΜΕΣ ΠΟΕ , ΑΠΟΔΟΣΕΙΣ ΚΑΙ ΠΡΟΒΛΕΨΕΙΣ		2011		2012		2013		2014	
		Σύνολο του Δήμου	Σύνολο του Δήμου		Σύνολο του Δήμου		Σύνολο του Δήμου		
81	ΠΛΗΡΩΜΕΣ ΟΦΕΙΛΩΝ ΠΑΡΕΛΘΟΝΤΩΝ ΟΙΚΟΝΟΜΙΚΩΝ ΕΤΩΝ (ΠΟΕ)	8.127.370,00	4.063.685,00	-50,00%	3.454.132,25	-15,00%	2.763.305,80	-20,00%	
82	ΛΟΙΠΕΣ ΑΠΟΔΟΣΕΙΣ	6.286.899,91	3.772.139,95	-40,00%	3.772.139,95	0,00%	3.772.139,95	0,00%	
85	ΠΡΟΒΛΕΨΕΙΣ ΜΗ ΕΙΣΠΡΑΞΗΣ ΕΙΣΠΡΑΚΤΕΩΝ ΥΠΟΛΟΙΠΩΝ ΒΕΒΑΙΩΘΕΝΤΩΝ ΚΑΤΑ ΤΑ ΠΑΡΕΛΘΟΝΤΑ ΟΙΚΟΝΟΜΙΚΑ ΕΤΗ	Ο ΣΥΓΚΕΚΡΙΜΕΝΟΣ ΚΩΔΙΚΟΣ ΔΙΕΓΡΑΦΗ ΑΠΌ ΤΟΥΣ ΠΡΟΫΠΟΛΟΓΙΣΜΟΥΣ ΤΩΝ ΟΤΑ α' βαθμού με βάση την Κ.Υ.Α. 50698/2011							
ΣΥΝΟΛΟ Κ.Α. 8 ΠΛΗΡΩΜΕΣ ΠΟΕ, ΑΠΟΔΟΣΕΙΣ, ΠΡΟΒΛΕΨΕΙΣ		14.414.269,91	7.835.824,95	-45,64%	7.226.272,20	-7,78%	6.535.445,75	-9,56%	
9									
ΑΠΟΘΕΜΑΤΙΚΟ		2011		2012		2013		2014	
		Σύνολο του Δήμου	Σύνολο του Δήμου		Σύνολο του Δήμου		Σύνολο του Δήμου		
91	ΑΠΟΘΕΜΑΤΙΚΟ	400.000,00	330.000,00	-17,50%	430.000,00	23,26%	430.000,00	0,00%	
ΣΥΝΟΛΟ Κ.Α. 9 ΑΠΟΘΕΜΑΤΙΚΟ		400.000,00	330.000,00	-17,50%	430.000,00	23,26%	430.000,00	0,00%	

## ΕΠΙΧΕΙΡΗΣΙΑΚΟ ΣΧΕΔΙΟ ΔΗΜΟΥ ΚΑΡΔΙΤΣΑΣ 2011-2014

ΓΕΝΙΚΟ ΣΥΝΟΛΟ ΔΑΠΑΝΩΝ (6-7-8-9)	<b>70.317.808,57</b>	<b>58.239.100,38</b>	<b>-17,02%</b>	<b>58.410.734,01</b>	<b>0,29%</b>	<b>57.291.133,63</b>	<b>-1,99%</b>
---------------------------------	----------------------	----------------------	----------------	----------------------	--------------	----------------------	---------------

**ΚΕΦΑΛΑΙΟ 2.3.: Δείκτες αξιολόγησης και παρακολούθησης**

Στο παρών κεφάλαιο περιγράφονται οι δείκτες με βάση τους οποίους, θα παρακολουθεί η Υπηρεσία Προγραμματισμού του Δήμου Καρδίτσας την εξέλιξη του Ε.Π. Οι δείκτες που εγκαθίστανται προέρχονται εκ λίστας που παρέχει ο Οδηγός Παρακολούθησης όπως και η διάκριση τους, σε δείκτες αποτελέσματος και εισροών-εκροών. Στην πορεία και όποτε κριθεί σκόπιμο, είναι δυνατή η προσθαφαίρεση δεικτών από την Υπηρεσία Προγραμματισμού. Σε ότι αφορά τις τιμές-στόχους, αυτές θα τίθενται στα Ετήσια Προγράμματα Δράσης του εκάστοτε έτους.

**2.3.1. Δείκτες αξιολόγησης και παρακολούθησης Άξονα 1**

ΑΞΟΝΑΣ 1: ΠΕΡΙΒΑΛΛΟΝ ΚΑΙ ΠΟΙΟΤΗΤΑ ΖΩΗΣ		
Κωδικός δείκτη	Περιγραφή δείκτη	Κατηγορία δείκτη
		Εισροών/ Εκροών/Αποτελέσματος
Δ1.1.	Αριθμός εποχικών προσλήψεων για την υλοποίηση των δράσεων	Εισροών
Δ1.2.	Οικισμοί που καλύπτονται από ΓΠΣ	Εκροών
Δ1.3.	Χιλιόμετρα νέου δικτύου ύδρευσης / Προγραμματισμένο μήκος νέου δικτύου ύδρευσης	Εκροών
Δ1.4	Αριθμός Υδροφόρων	Εκροών
Δ1.5	Αριθμός Συμβατικών Κάδων / Σύνολο των κατοίκων	Αποτελέσματος
Δ1.6	Αριθμός Κάδων Ανακύκλωσης / Σύνολο των κατοίκων	Αποτελέσματος
Δ1.7	Αριθμός κοινόχρηστων χώρων που αναβαθμίζονται, συντηρούνται, επεκτείνονται	Εκροών
Δ1.8	Μελέτες που ολοκληρώθηκαν και παρελήφθησαν	Εκροών
Δ1.9	Αριθμός Αναβαθμίσεων, Συντηρήσεων Διατηρητέων Κτιρίων / Σύνολο Διατηρητέων Κτιρίων	Αποτελέσματος

**2.3.2. Δείκτες αξιολόγησης και παρακολούθησης Άξονα 2**

ΑΞΟΝΑΣ 2 : ΚΟΙΝΩΝΙΚΗ ΠΟΛΙΤΙΚΗ, ΥΓΕΙΑ, ΠΑΙΔΕΙΑ, ΠΟΛΙΤΙΣΜΟΣ & ΑΘΛΗΤΙΣΜΟΣ		
Κωδικός δείκτη	Περιγραφή δείκτη	Κατηγορία δείκτη
		Εισροών/ Εκροών/Αποτελέσματος
Δ2.1.	Αριθμός εποχικών προσλήψεων για την υλοποίηση των δράσεων	Εισροών

ΑΞΟΝΑΣ 2 : ΚΟΙΝΩΝΙΚΗ ΠΟΛΙΤΙΚΗ, ΥΓΕΙΑ, ΠΑΙΔΕΙΑ, ΠΟΛΙΤΙΣΜΟΣ & ΑΘΛΗΤΙΣΜΟΣ		
Κωδικός δείκτη	Περιγραφή δείκτη	Κατηγορία δείκτη
		Εισροών/ Εκροών/Αποτελέσματος
Δ2.2.	Αριθμός Δομών Πρωτοβάθμιας Φροντίδας Υγείας που δημιουργούνται, αναβαθμίζονται, επεκτείνονται, συντηρούνται	Εκροών
Δ2.3.	Αριθμός Δομών Πρωτοβάθμιας Φροντίδας Υγείας/ Σύνολο του πληθυσμού	Αποτελέσματος
Δ2.4.	Αριθμός Αθλητικών Εγκαταστάσεων / Σύνολο του Πληθυσμού	Αποτελέσματος
Δ2.5.	Αριθμός Πολιτιστικών εγκαταστάσεων και υποδομών που αναβαθμίζονται, επεκτείνονται, συντηρούνται	Εκροών
Δ2.6.	Αριθμός δράσεων προώθησης της ισότητας των ευκαιριών που πραγματοποιήθηκαν (κατ' έτος)	Εκροών

### 2.3.3. Δείκτες αξιολόγησης και παρακολούθησης Άξονα 3

ΑΞΟΝΑΣ 3: ΤΟΠΙΚΗ ΟΙΚΟΝΟΜΙΑ ΚΑΙ ΑΠΑΣΧΟΛΗΣΗ		
Κωδικός δείκτη	Περιγραφή δείκτη	Κατηγορία δείκτη
		Εισροών/ Εκροών/Αποτελέσματος
Δ3.1	Αριθμός εποχικών προσλήψεων για την υλοποίηση των δράσεων	Εισροών
Δ3.2	Αριθμός Ανέργων / Σύνολο του Οικονομικά Ενεργού Πληθυσμού	Αποτελέσματος
Δ3.3	Αριθμός επιχειρήσεων που επωφελούνται από Προγράμματα Ολοκληρωμένης Αστικής Ανάπλασης/Ανάπτυξης	Εκροών
Δ3.4	Αριθμός επιχειρήσεων που επωφελούνται από Προγράμματα Ολοκληρωμένης Αγροτικής Ανάπτυξης	Εκροών
Δ3.5	Αριθμός ολοκληρωμένων δράσεων ενίσχυσης της απασχόλησης σε τοπικό επίπεδο	Εκροών

### 2.3.4. Δείκτες αξιολόγησης και παρακολούθησης Άξονα 4

ΑΞΟΝΑΣ 4: ΕΣΩΤΕΡΙΚΟ ΠΕΡΙΒΑΛΛΟΝ		
Κωδικός	Περιγραφή δείκτη	Κατηγορία δείκτη

δείκτη		Εισροών/ Εκροών/Αποτελέσματος
Δ4.1.	Δαπάνες (ανά, άξονα και έτος)	Εισροών
Δ4.2.	Κενές οργανικές θέσεις / σύνολο των προβλεπόμενων θέσεων του ΟΕΥ	Αποτελέσματος
Δ4.3.	Αριθμός Η/Υ / Αριθμό Υπαλλήλων	Αποτελέσματος
Δ4.4.	Αριθμός Συμμετεχόντων σε Εκπαιδευτικά Προγράμματα / Έτος	Εκροών

## ΠΑΡΑΚΟΛΟΥΘΗΣΗ ΤΟΥ ΕΠΙΧΕΙΡΗΣΙΑΚΟΥ ΠΡΟΓΡΑΜΜΑΤΟΣ

Κωδικός δείκτη	Περιγραφή δείκτη	Κατηγορία δείκτη
		Εκροών/Αποτελέσματος
Δ.1	Αριθμός αιτήσεων χρηματοδότησης σε προγράμματα ΠΕΠ ή Τομεακά όπου ο Δήμος ήταν τελικός δικαιούχος/Αριθμό εγκεκριμένων αιτήσεων (ανά έτος)	Εισροών/ Αποτελέσματος
Δ.2	Σύνολο δράσεων και έργων/επενδύσεων του Επιχειρησιακού Προγράμματος	Εκροών
Δ.3	Αριθμός αναφορών προόδου του Ε.Π.	Εκροών

2.5.1.1.

2.5.1.2.

2.5.1.3.

2.5.2.1.

**ΑΝΑΡΤΗΤΕΑ ΣΤΟ ΔΙΑΔΙΚΤΥΟ**

Μειοψήφισαν οι κ.κ Τέγος, Γιοβάνης, Μακροστέργιος, Τσίπρας, Αρχοντής, Τσαντήλας και Χάρμπας

Η Απόφαση αυτή πήρε Αυξ.  
Αριθμό **654/2011**  
Συντάχθηκε και δημοσιεύθηκε.

Ο ΠΡΟΕΔΡΟΣ  
ΑΝΑΣΤΑΣΙΟΥ ΑΠΟΣΤΟΛΟΣ

Η ΓΡΑΜΜΑΤΕΑΣ  
ΝΑΣΙΑΚΟΥ ΑΛΕΞΑΝΔΡΑ

ΤΑ ΜΕΛΗ  
Ακολουθούν υπογραφές

Καρδίτσα \_\_\_\_\_  
Πιστό Αντίγραφο

Ο ΠΡΟΕΔΡΟΣ

ΑΝΑΣΤΑΣΙΟΥ ΑΠΟΣΤΟΛΟΣ