



**ΕΛΛΗΝΙΚΗ ΔΗΜΟΚΡΑΤΙΑ  
ΝΟΜΟΣ ΚΑΡΔΙΤΣΑΣ  
ΔΗΜΟΣ ΚΑΡΔΙΤΣΑΣ  
ΤΜΗΜΑ ΥΠΟΣΤΗΡΙΞΗΣ ΠΟΛΙΤΙΚΩΝ  
ΟΡΓΑΝΩΝ**

**ΑΝΑΡΤΗΤΕΑ ΣΤΟ ΔΙΑΔΙΚΤΥΟ**

**ΑΠΟΔΕΙΚΤΙΚΟ ΤΟΙΧΟΚΟΛΛΗΣΗΣ**

Στην Καρδίτσα σήμερα την 3η του μήνα Αυγούστου του έτους 2016 και ώρα 10.00 π.μ, η υπογεγραμμένη Σταυρούλα Ζάρρα (υπάλληλος Δήμου Καρδίτσας), σύμφωνα με τις διατάξεις του άρθρου 97 του Ν 3463/2006, τοιχοκόλλησα στο προς τούτο προορισμένο μέρος του Δημοτικού Καταστήματος, αντίγραφο της υπ' αριθμ. 271/2016 απόφασης του Δημοτικού Συμβουλίου, που συζητήθηκε στη συνεδρίαση αυτού στις 28-6-2016.

Προς τούτο συντάχθηκε το παρόν αποδεικτικό από την τοιχοκολλήσασα και υπογράφεται ως κατωτέρω.

**ΔΗΜΟΤΙΚΟ ΣΥΜΒΟΥΛΙΟ**

**ΑΡΙΘΜΟΣ ΑΠΟΦΑΣΗΣ 271**

Απόσπασμα από το υπ'αριθ.  
**11/28-6-2016**

Πρακτικό Συνεδρίασης του Δημοτικού  
Συμβουλίου Δήμου Καρδίτσας

Αυτός που το τοιχοκόλλησε  
ΖΑΡΡΑ ΣΤΑΥΡΟΥΛΑ

Οι μάρτυρες  
ΜΠΑΚΑΡΟΥ ΑΓΛΑΪΑ  
ΤΣΑΤΣΑΡΩΝΗ ΒΑΣΙΛΙΚΗ

**αριθ. πρωτ.: 13086/3-8-2016**

ΑΚΡΙΒΕΣ ΑΝΤΙΓΡΑΦΟ  
Ο ΠΡΟΕΔΡΟΣ

ΚΛΕΟΜΕΝΗΣ ΓΙΑΝΝΕΛΟΣ

**ΘΕΜΑ**

**Έγκριση του Επιχειρησιακού Προγράμματος του Δήμου Καρδίτσας για την περίοδο 2014-2019**

Στην Καρδίτσα σήμερα την **28η του μηνός Ιουνίου του έτους 2016**, ημέρα της εβδομάδος **Τρίτη και ώρα 19.00' μ.μ**, στο Δημοτικό Κατάστημα Καρδίτσας και ύστερα από την υπ' αριθ. **10804/24-6-2016** έγγραφη πρόσκληση του Προέδρου του Δημοτικού Συμβουλίου του Δήμου Καρδίτσας, η οποία έγινε σύμφωνα με τους ορισμούς του άρθρου **96 του Ν. 3463/2006** και των άρθρων **67 και 69 του Ν.3852/2010**, συνήλθε σε **τακτική** συνεδρίαση το Δημοτικό Συμβούλιο του Δήμου Καρδίτσας.

<b>ΠΑΡΟΝΤΕΣ</b>	<b>ΑΠΟΝΤΕΣ</b>	
1) Αντωνίου Ελένη	17) Τάντος Μιχαήλ	Καπράνας Απόστολος
2) Αντωνίου Σωτήριος	18) Τίκας Τριαντάφυλλος	Αν και κλήθηκε νόμιμα
3) Αραμπατζής Δημήτριος	19) Ψημμένος Κωνσταντίνος	
4) Γαλανόπουλος Κωνσταντίνος	20) Παπαλός Κωνσταντίνος	
5) Γεννάδιος Ιωάννης	21) Γούλας Σωτήριος	
6) Γιαννέλος Κλεομένης	22) Μαρκινός Αθανάσιος	
7) Γούλας Γεώργιος	23) Παπαγεωργίου Σταύρος	
8) Διαμαντή Ευαγγελία	24) Παπαδημητρίου Χαρίλαος	
9) Κολοκύθα Άλκηστις	25) Τσιούκης Λάμπρος	
10) Κουρκούνας Βασίλειος	26) Βαρελάς Βάιος	
11) Λέκκας Αλέξανδρος	27) Αμπαντζή Μαρία	
12) Μαντζάρας Παναγιώτης	28) Μιχαλάκης Κων/νος	
13) Μπακαλάκου Σωτηρία	29) Λέμας Ευάγγελος	
14) Ντελής Ιωάννης	30) Χατζής Ηλίας	
15) Ξυλομένος Κωνσταντίνος	31) Κρασιάς Βασίλειος	
16) Σβάρνας Ιωάννης	32) Σχορετσανίτης Ηλίας	

**ΑΔΑ:**

Το Δημοτικό Συμβούλιο του Δήμου Καρδίτσας αφού βρέθηκε σε νόμιμη απαρτία (**σε σύνολο 33 μελών, παρόντες ήταν 32**), οι οποίοι αποτελούν και την απόλυτη πλειοψηφία του Σώματος, σύμφωνα με το άρθρο **96 του Ν.3463/2010** «Περί κύρωσης του Δημοτικού & Κοινοτικού Κώδικος»), εισέρχεται στη συζήτηση του αναγραφόμενου στην πρόσκληση θέματος της Ημερήσιας Διάταξης, παρόντος του Δημάρχου Καρδίτσας κ. Φώτη Αλεξάκου.

-----

Το Δημοτικό Συμβούλιο του Δήμου Καρδίτσας μετά από συζήτηση σχετικά με έγκριση του Επιχειρησιακού Προγράμματος του Δήμου Καρδίτσας για την περίοδο 2014-2019 και αφού έλαβε υπόψη:

**1.** Την εισήγηση της προέδρου της Οικονομικής επιτροπής κ. Σωτ. Μπακαλάκου η οποία έχει ως εξής:

«Όπως γνωρίζεται βάσει **ΠΔ 89 του 2011**, η Εκτελεστική Επιτροπή του Δήμου Καρδίτσας έχει την αρμοδιότητα εισήγησης του **Επιχειρησιακού Προγράμματος** στο Δημοτικό Συμβούλιο.

Εισηγούμαστε την έγκριση επισυναπτόμενου **Επιχειρησιακού Προγράμματος του Δήμου Καρδίτσας**, το οποίο συντάχθηκε με διοικητική ευθύνη της αρμόδιας υπηρεσίας προγραμματισμού, συνεργασία των υπηρεσιών και νομικών προσώπων του Δήμου και πέρασε τα στάδια εγκρίσεων και διαβουλεύσεων που ο νόμος ορίζει.»

**2.** Την εισήγηση του **κ. Ανυφαντή Βαΐου προϊσταμένου της Δ/σης Προγραμματισμού** του Δήμου Καρδίτσας η οποία έχει ως εξής:

«Με την αριθ. 352/2015 απόφασή του, το Δημοτικό Συμβούλιο ενέκρινε το Σχέδιο Στρατηγικού Σχεδιασμού του Επιχειρησιακού Προγράμματος στο Πλαίσιο εκπόνησης του Επιχειρησιακού Προγράμματος Δήμου Καρδίτσας (2014 – 2019)

Ακολούθησαν οι προβλεπόμενες Διαδικασίες Κοινωνικής Διαβούλευσης, μετά την οποία άρχισε η κατάρτιση του Επιχειρησιακού Σχεδίου από τη Διεύθυνση Προγραμματισμού του Δήμου Καρδίτσας σύμφωνα με τα στοιχεία που είχαμε από τις υπηρεσίες και τα νομικά πρόσωπα.

Στο οριστικό «Επιχειρησιακό Πρόγραμμα του Δήμου Καρδίτσας για την περίοδο 2014-2019», περιλαμβάνονται όλα τα έργα και δράσεις, τα οποία η υφιστάμενη Δημοτική Αρχή, προτίθεται να υλοποιήσει στο διάστημα αυτό. Τα έργα και δράσεις συνοδεύονται από χρονικό και οικονομικό προγραμματισμό αλλά και εκτίμηση για τις χρηματοδοτικές απαιτήσεις υλοποίησης. Για την διαμόρφωση του επιχειρησιακού προγραμματισμού, αξιοποιήθηκαν, ο Προϋπολογισμός των ετών 2014-2016, τα Ετήσια Τεχνικά Προγράμματα των ετών 2014-2016, τα στοιχεία του Μεσοπρόθεσμου Προγράμματος Δημοσιονομικής Στρατηγικής 2016-2019 του Δήμου Καρδίτσας, τα Τεχνικά Δελτία Προτεινόμενης Πράξης (για όσα έργα έχουν ήδη ενταχθεί ή υποβληθεί προς ένταξη στο ΕΣΠΑ) καθώς και οι μελέτες και τεχνικές περιγραφές, σε ότι αφορά τις μελλοντικές δράσεις και έργα.

Μετά από τα παραπάνω, τίθεται το πλήρες Επιχειρησιακό Πρόγραμμα (που περιλαμβάνει το Στρατηγικό και Επιχειρησιακό Σχεδιασμό και τους Δείκτες Παρακολούθησης και Αξιολόγησης) στο Δημοτικό Συμβούλιο για να αποφασίσει.»

**3.** Το σχέδιο του Επιχειρησιακού Προγράμματος.

**4.** Την υπ'αριθμ. 1/2016 απόφαση της Εκτελεστικής Επιτροπής με την οποία εισηγείται στο Δημοτικό Συμβούλιο το Επιχειρησιακό Πρόγραμμα του Δήμου Καρδίτσας για την περίοδο 2014 - 2019

**ΑΔΑ:**

5. Τις σχετικές με την κατάρτιση και έγκριση του Επιχειρησιακού Προγράμματος διατάξεις και εγκυκλίους, ήτοι:

- την παρ. 1 του άρθρου 266, την περίπτ. β' άρθρο 63, την παρ.2<sup>α</sup> του άρθρου 76 του Ν.3852/2010
- τις διατάξεις του Π.Δ. 185/07 (ΦΕΚ 221/12.09.2007 τεύχος Α') όπως τροποποιήθηκαν με το Π.Δ. 89/2011 (ΦΕΚ 213/29.09.2011 τεύχος Α')
- την υπ' αριθ. 18183/02.04.2007 (ΦΕΚ 534/13.04.2007 τεύχος Β') απόφαση ΥΠΕΣΔΔΑ όπως τροποποιήθηκε και ισχύει
- την υπ' αριθμ. 5694/03.02.2011 απόφαση του ΥΠ.ΕΣ.Α&Η.Δ.
- Την αριθ. 41179/23-10-2014 απόφαση του Υπουργού Εσωτερικών (ΑΔΑ: Ω2ΛΒΝ-Σ4Α) «Περιεχόμενο, δομή και τρόπος υποβολής των Πενταετών Επιχειρησιακών Προγραμμάτων των Οργανισμών Τοπικής Αυτοδιοίκησης (Ο.Τ.Α.) α' βαθμού για τη δημοτική περίοδο 2014-2019».

6. Τις τοποθετήσεις, απόψεις και αντιρρήσεις των δημοτικών συμβούλων, οι οποίες έχουν καταγραφεί στα πρακτικά της συνεδρίασης

7. Την επακολουθήσασα ψηφοφορία, κατά την οποία υπέρ της έγκρισης του Επιχειρησιακού Προγράμματος για την περίοδο 2014-2019 ψήφισαν όλοι οι παρόντες δημοτικοί σύμβουλοι πλην του κου Κρανιά Βασίλειου ο οποίος καταψήφισε

**αποφάσισε κατά πλειοψηφία**

Εγκρίνει το Επιχειρησιακό Πρόγραμμα του Δήμου Καρδίτσας για την περίοδο 2014–2019, το οποίο έχει ως εξής:

**ΕΠΙΧΕΙΡΗΣΙΑΚΟ ΠΡΟΓΡΑΜΜΑ ΔΗΜΟΥ ΚΑΡΔΙΤΣΑΣ  
ΓΙΑ ΤΗΝ ΠΕΡΙΟΔΟ 2014-2019**

***ΔΗΜΟΣ ΚΑΡΔΙΤΣΑΣ***

**ΜΑΪΟΣ 2016**

**ΠΕΡΙΕΧΟΜΕΝΑ**

ΠΕΡΙΕΧΟΜΕΝΑ	2
ΠΙΝΑΚΑΣ ΣΥΝΤΟΜΟΓΡΑΦΙΩΝ	3
ΕΙΣΑΓΩΓΗ	6
ΕΝΟΤΗΤΑ 1: ΣΤΡΑΤΗΓΙΚΟΣ ΣΧΕΔΙΑΣΜΟΣ	7
ΕΙΣΑΓΩΓΗ	7
ΚΕΦΑΛΑΙΟ 1.1.: ΣΥΝΟΠΤΙΚΗ ΠΕΡΙΓΡΑΦΗ – ΑΞΙΟΛΟΓΗΣΗ ΤΗΣ ΥΦΙΣΤΑΜΕΝΗΣ ΚΑΤΑΣΤΑΣΗΣ	7
1.1.1. Η γενική εικόνα της περιοχής του Δήμου και του Δήμου ως Οργανισμού	7
1.1.2. Η περιοχή του Δήμου και οι κάθετες υπηρεσίες στο θεματικό τομέα «Περιβάλλον και ποιότητα ζωής».	18
1.1.3. Η περιοχή του Δήμου και οι κάθετες υπηρεσίες στο θεματικό τομέα «Κοινωνική Πολιτική, Υγεία, Παιδεία, Πολιτισμός και Αθλητισμός».	33
1.1.4. Η περιοχή του Δήμου και οι κάθετες υπηρεσίες στο θεματικό τομέα «Τοπική Οικονομία και Απασχόληση».	52
1.1.5. Το οργανόγραμμα, το εσωτερικό περιβάλλον του Δήμου και οι οριζόντιες υπηρεσίες.	68
ΚΕΦΑΛΑΙΟ 1. 2. ΚΑΘΟΡΙΣΜΟΣ ΤΗΣ ΣΤΡΑΤΗΓΙΚΗΣ ΤΟΥ ΔΗΜΟΥ	105
ΕΝΟΤΗΤΑ 2: ΕΠΙΧΕΙΡΗΣΙΑΚΟΣ ΠΡΟΓΡΑΜΜΑΤΙΣΜΟΣ	122
ΕΙΣΑΓΩΓΗ	122
ΚΕΦΑΛΑΙΟ 2.1.: Επιχειρησιακός σχεδιασμός	123
2.1.1. Σχέδιο Δράσης Δήμου Καρδίτσας	123
2.1.2. Πηγές χρηματοδότησης	138
2.1.3. Ποσοστό ανά πηγή χρηματοδότησης	145
2.1.4. Συγκεντρωτικός πίνακας κόστους Επιχειρησιακού Προγράμματος	147
ΚΕΦΑΛΑΙΟ 2.2.: Οικονομικός Προγραμματισμός	150
2.2.1. Εκτίμηση εσόδων-δαπανών	150
2.2.2. Εκτίμηση εσόδων δράσεων	151
2.2.3. Εκτίμηση δαπανών δράσεων	167
2.2.4. Εκτιμήσεις Εσόδων-Δαπανών 2014-2019	177
ΚΕΦΑΛΑΙΟ 2.3.: Δείκτες αξιολόγησης και παρακολούθησης	179

## ΠΙΝΑΚΑΣ ΣΥΝΤΟΜΟΓΡΑΦΙΩΝ

ΕΛΣΤΑΤ	Ελληνική Στατιστική Αρχή
ΟΤΑ	Οργανισμός Τοπικής Αυτοδιοίκησης
ΑΕΠ	Ακαθάριστο Εθνικό Προϊόν
ΤΕΙ	Τεχνολογικό Εκπαιδευτικό Ίδρυμα
ΑΕΙ	Ανώτατο Εκπαιδευτικό Ίδρυμα
ΒΙ.ΠΕ	Βιομηχανική Περιοχή
ΟΠΑΑΧ	Ολοκληρωμένη Παρέμβαση Ανάπτυξης Αγροτικού Χώρου
ΕΣΠΑ	Εθνικό Στρατηγικό Πλαίσιο Αναφορά
ΦΕΚ	Φύλλο Εφημερίδας της Κυβέρνησης
ΕΛ.ΑΣ	Ελληνικός Λαϊκός Απελευθερωτικός Στρατός
ΠΑΘΕ	Οδικός άξονας Πατρών-Αθήνας-Θεσσαλονίκης-Ευζώνων
Δ.Ε.	Δημοτική Ενότητα
ΒΙΟΚΑ	Βιολογικός Καθαρισμός
ΑΠΕ	Ανανεώσιμες Πηγές Ενέργειας
ΠΑΔΥΘ	Περιβαλλοντική Αναπτυξιακή Δυτικής Θεσσαλίας
Ε.Π.	Επιχειρησιακό Πρόγραμμα
ΔΕΗ	Δημόσια Επιχείρηση Ηλεκτρισμού
ΟΣΕ	Οργανισμός Σιδηροδρόμων Ελλάδος
Π.Δ.	Προεδρικό Διάταγμα
ΕΠΕΡΑ	Επιχειρησιακό Πρόγραμμα «Περιβάλλον και Αειφόρος Ανάπτυξη»
ΧΑΔΑ	Χώρος Ανεξέλεγκτης Διάθεσης Απορριμμάτων
Τ.Κ.	Τοπική Κοινότητα
ΓΠΣ	Γενικό Πολεοδομικό Σχέδιο
ΣΧΟΟΑΠ	Σχέδιο Χωρικής και Οικιστικής Οργάνωσης Ανοικτής Πόλης
Δ.Κ.	Δημοτική Κοινότητα
ΚΑΠΗ	Κέντρο Ανοικτής Προστασίας Ηλικιωμένων
ΚΔΑΠ	Κέντρο Δημιουργικής Απασχόλησης Παιδιών
ΚΗΦΗ	Κέντρο Ημερήσιας Φροντίδας Ηλικιωμένων
ΑμεΑ	Άτομα με ειδικές Ανάγκες
ΔΗΠΕΘΕ	Δημοτικό Περιφερειακό Θέατρο
ΝΠΔΔ	Νομικό Πρόσωπο Δημοσίου Δικαίου
ΝΠΙΔ	Νομικό Πρόσωπο Ιδιωτικού Δικαίου
Ε.Ο.	Εθνική Οδός
ΟΕΚ	Οργανισμός Εργατικής Κατοικίας (έχει ενσωματωθεί στον ΟΑΕΔ)
ΙΕΚ	Ινστιτούτο Επαγγελματικής Κατάρτισης
ΚΕΚ	Κέντρο Επαγγελματικής Κατάρτισης
ΤΠΕ	Τεχνολογίες Πληροφορικής και Επικοινωνιών
ΚΑΠ	Κεντρικοί Αυτοτελείς Πόροι

ΣΑΤΑ	Σύμφωνο Αρχών Τοπικής Αυτοδιοίκησης
Ν.Α.	Νομαρχιακή Αυτοδιοίκηση (πλέον έχει καταργηθεί)
ΟΑΕΔ	Οργανισμός Απασχολήσεως Εργατικού Δυναμικού
ΕΟΤ	Εθνικός Οργανισμός Τουρισμού
ΚΑΠ	Κοινή Αγροτική Πολιτική
ΣΔΙΤ	Σύμπραξη Δημόσιου-Ιδιωτικού Τομέα
Π.Ε.	Περιφερειακή Ενότητα (πρώην νομός)
(σύμβαση) ΙΔΑΧ	Ιδιωτικού Δικαίου Αορίστου Χρόνου
(σύμβαση) ΙΔΟΧ	Ιδιωτικού Δικαίου Ορισμένου Χρόνου
ΚΕΠ	Κέντρο Εξυπηρέτησης Πολιτών
ΚΕΔΚΕ	Κεντρική Ένωση Δήμων και Κοινοτήτων Ελλάδος
ΥΠΕΣΑΗΔ	Υπουργείο Εσωτερικών, Αποκέντρωσης και Ηλεκτρονικής Διακυβέρνησης

**ΕΠΙΧΕΙΡΗΣΙΑΚΟ ΠΡΟΓΡΑΜΜΑ ΔΗΜΟΥ ΚΑΡΔΙΤΣΑΣ  
ΓΙΑ ΤΗΝ ΠΕΡΙΟΔΟ 2014-2019**

«ΠΕΡΙΓΡΑΦΗ ΤΗΣ ΥΦΙΣΤΑΜΕΝΗΣ ΚΑΤΑΣΤΑΣΗΣ ΚΑΙ ΤΩΝ ΚΡΙΣΙΜΩΝ ΖΗΤΗΜΑΤΩΝ ΤΟΠΙΚΗΣ  
ΑΝΑΠΤΥΞΗΣ»

ΕΝΟΤΗΤΑ Ι: ΣΤΡΑΤΗΓΙΚΟ ΣΧΕΔΙΟ

***ΔΗΜΟΣ ΚΑΡΔΙΤΣΑΣ***



**ΕΙΣΑΓΩΓΗ**

Η διαμόρφωση ενός στρατηγικού σχεδιασμού, με χρονικό ορίζοντα ανάλογο με την θητεία της εκάστοτε Δημοτικής Αρχής, αποτελεί μία απαραίτητη και βαρύνουσα σημασία εργασία. Με την υλοποίηση της διαδικασίας αυτής, παρέχεται αφενός η δυνατότητα για την διαμόρφωση ορθολογικών, υλοποιήσιμων και αποτελεσματικών ετήσιων προγραμμάτων και αφετέρου καθίσταται εφικτή η παρακολούθηση των επιδόσεων του δήμου, σε ότι αφορά την υλοποίηση σχεδιαζόμενων δράσεων και κατ' επέκταση διευκολύνεται η διαδικασία διορθώσεων και αναπροσαρμογών.

Μεθοδολογικά, στην παρούσα ενότητα του Επιχειρησιακού Προγράμματος, περιγράφεται αναλυτικά η υφιστάμενη κατάσταση της περιοχής του Δήμου Καρδίτσας, ανά θεματικό τομέα δραστηριότητας. Η ανάλυση οδηγεί στη συνθετική διάγνωση των κρίσιμων ζητημάτων τοπικής ανάπτυξης, ανά θεματικό τομέα. Η διαδικασία αυτή, αποτελεί εισερχόμενο της διαδικασίας καθορισμού στρατηγικής (όραμα, στρατηγικοί στόχοι, μέτρα, ειδικοί στόχοι) του δήμου για την πενταετία 2014-2019. Παρά το γεγονός ότι η επεξεργασία των στοιχείων της απογραφής του 2011 έχει ολοκληρωθεί από την ΕΛ.ΣΤΑΤ, αυτά δεν είναι δημοσιευμένα. Για την ολοκλήρωση του Επιχειρησιακού Προγράμματος χρησιμοποιήθηκαν όσα στοιχεία πήραμε κατόπιν ηλεκτρονικής αίτησης από την ΕΛ.ΣΤΑΤ. Επιπρόσθετη μεθοδολογική παρατήρηση αποτελεί, ότι το «βάθος ανάλυσης» ανά θεματικό τομέα, είναι σχετικά οριοθετημένο από τους σκοπούς του παρόντος Επιχειρησιακού Προγράμματος. Ως εκ τούτου, σε κάθε επιμέρους τομέα, εφαρμόζεται ο βαθμός ανάλυσης που θεωρείται απαραίτητος, για τους σκοπούς της παρούσης εργασίας και όχι η μέγιστη δυνατή.

## ΕΝΟΤΗΤΑ 1: ΣΤΡΑΤΗΓΙΚΟΣ ΣΧΕΔΙΑΣΜΟΣ

### ΕΙΣΑΓΩΓΗ

Η διαμόρφωση ενός στρατηγικού σχεδιασμού, με χρονικό ορίζοντα ανάλογο με την θητεία της εκάστοτε Δημοτικής Αρχής, αποτελεί μία απαραίτητη και βαρύνουσα σημασίας εργασία. Με την υλοποίηση της διαδικασίας αυτής, παρέχεται αφενός η δυνατότητα για την διαμόρφωση ορθολογικών, υλοποιήσιμων και αποτελεσματικών ετήσιων προγραμμάτων και αφετέρου καθίσταται εφικτή η παρακολούθηση των επιδόσεων του δήμου, σε ότι αφορά την υλοποίηση σχεδιαζόμενων δράσεων και κατ' επέκταση διευκολύνεται η διαδικασία διορθώσεων και αναπροσαρμογών.

Μεθοδολογικά, στην παρούσα ενότητα του Επιχειρησιακού Προγράμματος, περιγράφεται αναλυτικά η υφιστάμενη κατάσταση της περιοχής του Δήμου Καρδίτσας, ανά θεματικό τομέα δραστηριότητας. Η ανάλυση οδηγεί στη συνθετική διάγνωση των κρίσιμων ζητημάτων τοπικής ανάπτυξης, ανά θεματικό τομέα. Η διαδικασία αυτή, αποτελεί εισερχόμενο της διαδικασίας καθορισμού στρατηγικής (όραμα, στρατηγικοί στόχοι, μέτρα, ειδικοί στόχοι) του δήμου για την πενταετία 2014-2019.

### ΚΕΦΑΛΑΙΟ 1.1.: ΣΥΝΟΠΤΙΚΗ ΠΕΡΙΓΡΑΦΗ – ΑΞΙΟΛΟΓΗΣΗ ΤΗΣ ΥΦΙΣΤΑΜΕΝΗΣ ΚΑΤΑΣΤΑΣΗΣ

#### 1.1.1. Η γενική εικόνα της περιοχής του Δήμου και του Δήμου ως Οργανισμού

Στο παρών κεφάλαιο αναλύεται η υφιστάμενη κατάσταση του Δήμου Καρδίτσας σε ότι αφορά το εξωτερικό του περιβάλλον. Η ανάλυση πραγματοποιείται σε τρία επίπεδα:

- α) Την Περιφερειακή Ενότητα Καρδίτσας, στην οποία ανήκει διοικητικά ο Δήμος Καρδίτσας
- β) Το Δήμο Καρδίτσας, όπως αυτός διαμορφώθηκε μετά την εφαρμογή των συγχωνεύσεων του Σχεδίου Καλλικράτης
- γ) Τις Δημοτικές Ενότητες από τις οποίες προέκυψε ο Δήμος Καρδίτσας, δηλαδή τους πρόδρομους του, «Καποδιστριακούς» ΟΤΑ α' βαθμού.

Τα στοιχεία που τεκμηριώνουν την ανάλυση, είναι τα επίσημα στοιχεία της Ελληνικής Στατιστικής Αρχής και της εταιρείας "Invest In Greece" Α.Ε. η οποία εποπτεύεται από το Υπουργείο Ανάπτυξης, για την εκάστοτε περίοδο αναφοράς

ΕΝΤΥΠΟ ΕΠ_01: ΒΑΣΙΚΑ ΧΑΡΑΚΤΗΡΙΣΤΙΚΑ ΤΟΥ ΔΗΜΟΥ	
ΔΗΜΟΣ	ΚΑΡΔΙΤΣΑΣ
ΠΕΡΙΦΕΡΕΙΑΚΗ ΕΝΟΤΗΤΑ	ΚΑΡΔΙΤΣΑΣ
ΠΕΡΙΦΕΡΕΙΑ	ΘΕΣΣΑΛΙΑΣ
ΕΔΡΑ	ΚΑΡΔΙΤΣΑ
ΘΕΣΗ & ΡΟΛΟΣ ΤΟΥ ΔΗΜΟΥ ΣΤΗΝ ΠΕΡΙΦΕΡΕΙΑΚΗ ΕΝΟΤΗΤΑ & ΣΤΗΝ ΠΕΡΙΦΕΡΕΙΑ	
<p>Όσον αφορά τη χωροταξική ένταξη, ο Δήμος Καρδίτσας συνορεύει ανατολικά με το Δήμο Σοφάδων, δυτικά – βορειοδυτικά με τους Δήμους Λίμνης Πλαστήρα και Παμίσου, βόρεια με το Δήμο Παλαμά και νότια – νοτιοδυτικά με την Περιφερειακή Ενότητα Ευρυτανίας. Βρίσκεται περίπου στο κέντρο της Περιφερειακής Ενότητας Καρδίτσας και στο δυτικό άκρο του Θεσσαλικού κάμπου, ενώ κατά τα δύο τρίτα (περίπου) της έκτασής του είναι πεδινός και κατά το ένα τρίτο ημιορεινός και ορεινός.</p> <p>Χωροθετημένη περίπου στο κέντρο της χώρας, 308 χλμ. βόρεια της Αθήνας και 210 χλμ. νότια της Θεσσαλονίκης, η Καρδίτσα κατέχει πλεονεκτική θέση σε σχέση με τα δύο μεγάλα αστικά κέντρα. Οι αποστάσεις από τα δύο μεγαλύτερα εμπορικά κέντρα της χώρας καλύπτονται σχετικά γρήγορα τόσο λόγω μικρής απόστασης όσο και λόγω καλού εθνικού οδικού δικτύου. Επίσης, σε επίπεδο Θεσσαλίας, η Καρδίτσα βρίσκεται 60 χλμ νοτιοδυτικά της πόλης της Λάρισας και 30 χλμ νοτιοανατολικά της πόλης των Τρικάλων. Σύμφωνα με το Περιφερειακό Πλαίσιο Χωροταξικού Σχεδιασμού και Αειφόρου Ανάπτυξης της Θεσσαλίας η Καρδίτσα είναι οικισμός 2ου επιπέδου και αποτελεί έναν από τους δύο πόλους ανάπτυξης της Δυτικής Θεσσαλίας</p> <p>Ο Δήμος Καρδίτσας αποτελεί έναν από τους έξη (6) Δήμους (πρωτοβάθμιους Οργανισμούς Τοπικής Αυτοδιοίκησης - Ο.Τ.Α.) της Περιφερειακής Ενότητας Καρδίτσας, και ανήκει διοικητικά στην Περιφέρεια Θεσσαλίας. Είναι ο πρώτος Δήμος στην Περιφερειακή Ενότητα από πλευράς πληθυσμιακού μεγέθους, με πληθυσμό 55.216 κατοίκους και έκταση 647,92 Km<sup>2</sup> (Πραγματικός πληθυσμός, απογραφή ΕΣΥΕ, 2011), αποτελώντας το 24,70 % της συνολικής έκτασης της Περιφερειακής Ενότητας Καρδίτσας (συνολική έκταση: 2.638,00 Km<sup>2</sup>).</p> <p>Ο νέος διευρυμένος Δήμος καταλαμβάνει μεγάλο ποσοστό πεδινών εκτάσεων (44,30%) του Θεσσαλικού κάμπου, αλλά και μεγάλο ποσοστό ορεινών εκτάσεων (44,56%) του ορεινού όγκου της Πίνδου. Σύμφωνα με τα ποσοστά των χρήσεων γης (Χρήσεις γης, απογραφή ΕΣΥΕ, 2001) το υψηλότερο ποσοστό καταλαμβάνουν οι καλλιεργούμενες εκτάσεις και αγραναπαύσεις, γεγονός που σχετίζεται με τη γεωργική δραστηριότητα που αναπτύσσουν οι κάτοικοι της περιοχής στον εύφορο κάμπο της Καρδίτσας (51,5%), ενώ, επίσης, σημαντικό ποσοστό που καταλαμβάνουν τα δάση (41,7%).</p> <p>Ο Δήμος Καρδίτσας αποτελεί έναν από τους δύο πόλους ανάπτυξης της Δυτικής Θεσσαλίας και κομβικό σημείο (πέρασμα) για τις ορεινές τουριστικά ανεπτυγμένες περιοχές του Νομού. Αποτελεί την πύλη εισόδου προς την περιοχή της Λίμνης Πλαστήρα, την πλέον ανεπτυγμένη περιοχή του Νομού, ενώ η ανατολική του πλευρά αποτελεί το σταυροδρόμι του ορεινού όγκου της Πίνδου, μεταξύ των τριών Νομών, Καρδίτσας, Ευρυτανίας και Αιτωλοακαρνανίας.</p> <p>Ο διευρυμένος Δήμος Καρδίτσας χαρακτηρίζεται από την ανομοιογένεια της περιοχής παρέμβασής του με αποτέλεσμα να έχει να αντιμετωπίσει διαφορετικής φύσης προβλήματα στην πεδινή ζώνη που χαρακτηρίζεται από έντονη γεωργική δραστηριότητα, διαφορετικά προβλήματα στην ορεινή ζώνη η οποία δεν έχει αξιοποιηθεί επαρκώς τουριστικά και χαρακτηρίζεται από την παραδοσιακή γεωργία- κτηνοτροφία με παραγωγή προϊόντων ιδιαίτερων τοπικών χαρακτηριστικών (αμπέλια, αιγοτροφία, βοοειδή ελευθέρως βοσκής, ποτάμια ιχθυοτροφία</p>	

κλπ) και διαφορετικά, αστικού τύπου προβλήματα στην πόλη της Καρδίτσας, την πρωτεύουσα του Νομού. Από την άλλη πλευρά λόγω της γεωμορφολογικής διαφορετικότητας της περιοχής δίνεται η δυνατότητα η αναπτυξιακή πορεία του Δήμου να βασιστεί στην πολυτομεακή ανάπτυξη της παραγωγής (αγροτικός τομέας, τουρισμός, βιοτεχνία, εμπόριο, υπηρεσίες). Στο πλαίσιο αυτό και δεδομένου του οικονομικού προβλήματος που αντιμετωπίζει ο Δήμος, το οποίο περιγράφηκε αναλυτικά παραπάνω, ιδιαίτερη βαρύτητα πρέπει να δοθεί στην ανάπτυξη των υποδομών και των δικτύων, καθώς και στην προστασία και αξιοποίηση του φυσικού και πολιτιστικού περιβάλλοντος, ώστε να αναβαθμιστεί το βιοτικό επίπεδο των πολιτών του Δήμου.

Η αντιμετώπιση των αστικών προβλημάτων της πόλης της Καρδίτσας, η αναζήτηση λύσεων στο πλαίσιο αναδιάρθρωσης της αγροτικής παραγωγής και της εξασφάλισης ικανοποιητικού εισοδήματος στην αγροτική οικογένεια, η οργάνωση της βιοτεχνικής δραστηριότητας και του εμπορίου περιμετρικά της πόλης αλλά και ευρύτερα στην περιοχή του Δήμου, οι προϋποθέσεις ανάπτυξης του τουριστικού τομέα, αλλά και η εξασφάλιση βασικών υποδομών ποιότητας ζωής όπως οδικό δίκτυο, ύδρευση, διαχείριση απορριμμάτων κλπ αποτελούν ένα πλήθος προβλημάτων η επίλυση των οποίων απαιτεί συντονισμό, συνεργασίες, στοχευόμενες λύσεις ανά τομέα και καλή οργάνωση των υπηρεσιών και συμμετοχή των πολιτών.

#### ΑΝΑΠΤΥΞΙΑΚΗ ΦΥΣΙΟΓΝΩΜΙΑ ΤΗΣ ΠΕΡΙΦΕΡΕΙΑΚΗΣ ΕΝΟΤΗΤΑΣ ΣΤΗΝ ΟΠΟΙΑ ΥΠΑΓΕΤΑΙ ΓΕΩΓΡΑΦΙΚΑ Ο ΔΗΜΟΣ:

##### ΕΠΙΧΕΙΡΕΙΝ

#### ΟΙΚΟΝΟΜΙΚΟΙ ΠΑΡΑΓΟΝΤΕΣ:

	Ευρώ
ΑΕΠ κατά κεφαλή σε ευρώ	10.213
ΑΕΠ (% του μέσου όρου της χώρας)	0,5
<b>ΟΙΚΟΝΟΜΙΚΗ ΔΡΑΣΤΗΡΙΟΤΗΤΑ:</b>	<b>%</b>
ΑΕΠ % ΠΡΩΤΟΓΕΝΗΣ ΤΟΜΕΑΣ	11,8
ΑΕΠ % ΔΕΥΤΕΡΟΓΕΝΗΣ ΤΟΜΕΑΣ	10,3
ΑΕΠ % ΤΡΙΤΟΓΕΝΗΣ ΤΟΜΕΑΣ	77,9
<b>ΕΠΕΝΔΥΤΙΚΑ ΚΙΝΗΤΡΑ:</b>	<b>%</b>
<b>ΖΩΝΗ</b>	<b>Γ</b>
Επιχορήγηση επενδυτικών σχεδίων για μεγάλες επιχειρήσεις	50%
Επιχορήγηση επενδυτικών σχεδίων για μεσαίες επιχειρήσεις	40%
Επιχορήγηση επενδυτικών σχεδίων για μικρές επιχειρήσεις	30%

#### ΥΠΟΔΟΜΕΣ

<b>ΜΕΤΑΦΟΡΕΣ:</b>	Πλήθος
ΑΕΡΟΔΡΟΜΙΑ (κατηγορίας Β)	1
Πεδίο Προσγείωσης Μυρίνης	
ΛΙΜΑΝΙΑ (Περιγραφή ή Τίτλος)	0
ΟΔΙΚΟΙ ΑΞΟΝΕΣ (Περιγραφή ή Τίτλος)	4
Καρδίτσα-Σοφάδες Καρδίτσα-Μουζάκι Καρδίτσα-Τρίκαλα Καρδίτσα-Λάρισα Καρδίτσας – Νέο Μοναστήρι – Φάρσαλα - Βόλος	
ΣΙΔΗΡΟΔΡΟΜΙΚΟΙ ΑΞΟΝΕΣ (Περιγραφή ή Τίτλος)	1
<b>Καλαμπάκα-Τρίκαλα-Μαγούλα-Φανάρι-Καρδίτσα-Σοφάδες-Παλαιοφάρσαλος</b>	
ΕΜΠΟΡΕΥΜΑΤΙΚΟΙ ΣΤΑΘΜΟΙ (Περιγραφή ή Τίτλος)	

<b>ΑΚΑΔΗΜΑΪΚΑ/ΤΕΧΝΟΛΟΓΙΚΑ ΙΔΡΥΜΑΤΑ (Περιγραφή ή Τίτλος):</b>	
<p>Στη Περιφερειακή Ενότητα λειτουργούν τα εξής ακαδημαϊκά ιδρύματα:</p> <ul style="list-style-type: none"> <li>○ Τμήμα Κτηνιατρικής Πανεπιστημίου Θεσσαλίας</li> </ul> <p><b>Παράρτημα του ΤΕΙ Λάρισας με τα παρακάτω τμήματα</b></p> <ul style="list-style-type: none"> <li>○ Τμήμα Δασοπονίας και διαχείρισης φυσικού περιβάλλοντος ΤΕΙ Λάρισας (σε διαδικασία μεταφοράς σύμφωνα με το πρόγραμμα Αθηνά)</li> <li>○ Τμήμα Σχεδιασμού-Τεχνολογίας ξύλου και επίπλου ΤΕΙ Λάρισας</li> <li>○ Τμήμα Τεχνολογίας Τροφίμων ΤΕΙ Λάρισας</li> <li>○ Τμήμα Διατροφής και Διαιτολογίας</li> </ul>	
<b>ΤΕΧΝΟΛΟΓΙΚΑ ΠΑΡΚΑ ΚΑΙ ΤΕΧΝΟΠΟΛΕΙΣ (Περιγραφή ή Τίτλος):</b>	
Δεν υφίστανται στη Περιφερειακή Ενότητα Καρδίτσας	
<b>ΕΡΕΥΝΗΤΙΚΑ ΚΕΝΤΡΑ ΕΚΤΟΣ ΑΚΑΔΗΜΑΪΚΩΝ ΙΔΡΥΜΑΤΩΝ (Περιγραφή ή Τίτλος):</b>	
<p>Στην Περιφερειακή Ενότητα Καρδίτσας λειτουργούν τα εξής ερευνητικά ιδρύματα</p> <ul style="list-style-type: none"> <li>○ Τοπικό Κέντρο αγροτικής ανάπτυξης</li> <li>○ Σταθμός Γεωργικής Έρευνας Παλαμά</li> <li>○ Κέντρο Γενετικής Βελτίωσης Ζώων</li> <li>○ Καπνικός Σταθμός Έρευνας Καρδίτσας</li> </ul>	
<b>ΒΙΟΜΗΧΑΝΙΚΕΣ ΠΕΡΙΟΧΕΣ ΚΑΙ ΠΑΡΚΑ:</b>	
	Πλήθος
ΒΙΟΜΗΧΑΝΙΚΕΣ ΠΕΡΙΟΧΕΣ (Περιγραφή ή Τίτλος)	1
Στην Περιφερειακή Ενότητα Καρδίτσας λειτουργεί η Βιομηχανική Περιοχή (ΒΙ.ΠΕ) Καρδίτσας, την οποία διαχειρίζεται η ΕΤΒΑ ΒΙ.ΠΕ Α.Ε.	
ΒΙΟΜΗΧΑΝΙΚΑ ΠΑΡΚΑ (Περιγραφή ή Τίτλος)	0
Άλλες βιομηχανικές ζώνες (εκτός ΒΙ.ΠΕ. και ΒΙΟ.ΠΑ.)	0
<b>ΝΟΣΟΚΟΜΕΙΑ:</b>	
	Πλήθος
ΔΗΜΟΣΙΑ ΚΑΙ ΙΔΙΩΤΙΚΑ ΝΟΣΟΚΟΜΕΙΑ	4
ΣΤΗ ΠΕΡΙΦΕΡΕΙΑΚΗ ΕΝΟΤΗΤΑ ΛΕΙΤΟΥΡΓΟΥΝ 4 ΝΟΣΟΚΟΜΕΙΑΚΑ ΙΔΡΥΜΑΤΑ	
<ol style="list-style-type: none"> <li>1. ΓΕΝΙΚΟ ΝΟΣΟΚΟΜΕΙΟ ΚΑΡΔΙΤΣΑΣ</li> <li>2. ΚΕΝΤΡΟ ΥΓΕΙΑΣ ΣΟΦΑΔΩΝ</li> <li>3. ΚΕΝΤΡΟ ΥΓΕΙΑΣ ΠΑΛΑΜΑ</li> <li>4. ΚΕΝΤΡΟ ΥΓΕΙΑΣ ΜΟΥΖΑΚΙΟΥ</li> </ol>	
<b>ΤΟΥΡΙΣΤΙΚΗ ΥΠΟΔΟΜΗ:</b>	
	Πλήθος
ΚΛΙΝΕΣ ΣΕ ΞΕΝΟΔΟΧΕΙΑ - ΚΑΤΑΛΥΜΑΤΑ	<b>2024 στο σύνολο</b> <b>474 στη Δ.Ε.Καρδ.</b> <b>1550 στην ευρύτερη</b> <b>περιοχή</b>
ΧΙΟΝΟΔΡΟΜΙΚΑ ΚΕΝΤΡΑ	1

ΔΗΜΟΓΡΑΦΙΚΑ ΧΑΡΑΚΤΗΡΙΣΤΙΚΑ ΤΟΥ ΔΗΜΟΥ								
Έκταση (τ.χμ.):		647,920						
Πραγματικός Πληθυσμός:								
	1991	53.999	2001	57.089	2011	55.216		
Πυκνότητα Πληθυσμού:								
	1991	83,342	2001	88,111	2011	85,2204		
Ηλικιακή κατανομή μόνιμου πληθυσμού (2011):								
Σύνολο	0-9	10-19	20-29	30-39	40-49	50-59	60-69	70 ετών και άνω
56.747	5.388	6.208	6.092	7.793	8.356	7.713	5.985	9.212
Δημογραφικοί δείκτες (2011) :								
Δείκτης Γήρανσης						2,82		
Δείκτης Εξάρτησης						1,02		
Δείκτης Αντικατάστασης						0,85		
ΔΗΜΟΤΙΚΕΣ ΕΝΟΤΗΤΕΣ								
α/α	Όνομασία							
1.	Ιτάμου							
2.	Καλλιφωνίου							
3.	Κάμπου							
4.	Καρδίτσας							
5.	Μητρόπολης							
ΔΗΜΟΓΡΑΦΙΚΑ ΧΑΡΑΚΤΗΡΙΣΤΙΚΑ ΤΗΣ ΔΗΜΟΤΙΚΗΣ ΕΝΟΤΗΤΑΣ:						Καρδίτσας		
Έκταση (τ.χμ.):		110,086						
Πραγματικός Πληθυσμός:								
	1991	36.168	2001	41.411	2011	41.519		
Πυκνότητα Πληθυσμού:								
	1991	328,543	2001	376,17	2011	377,15		
Ηλικιακή κατανομή μόνιμου πληθυσμού (2011):								
Σύνολο	0-9	10-19	20-29	30-39	40-49	50-59	60-69	70 ετών και άνω
44002	4708	5235	4958	6449	6760	5964	4190	5738
Δημογραφικοί δείκτες (2011) :								
Δείκτης Γήρανσης						2,11		
Δείκτης Εξάρτησης						0,92		
Δείκτης Αντικατάστασης						1,67		
ΣΥΝΟΠΤΙΚΗ ΑΞΙΟΛΟΓΗΣΗ ΤΗΣ ΔΗΜΟΤΙΚΗΣ ΕΝΟΤΗΤΑΣ								
<p>Η Δημοτική Ενότητα Καρδίτσας είναι μια αμιγώς πεδινή περιοχή χωρίς εξάρματα ή τάφρους. Ο πληθυσμός της Δημοτικής Ενότητας Καρδίτσας σύμφωνα με τα στοιχεία της απογραφής του 2011 παρουσιάζει ελάχιστη αύξηση σε σχέση με την απογραφή του 2001, στοιχείο που προσδίδει στο δήμο μια δυναμική, αναλογιζόμενοι και το ρόλο της πόλης της Καρδίτσας, ως πρωτεύουσα και εμπορικό κέντρο του Νομού</p> <p>Τα στοιχεία για τους οικονομικούς τομείς της περιοχής αλλά και τα στοιχεία της απασχόλησης δείχνουν ότι τα εισοδήματα των κατοίκων της περιοχής προέρχονται από οικονομικές δραστηριότητες και των τριών τομέων</p>								

παραγωγής. Ειδικότερα, τα τοπικά διαμερίσματα του Δήμου (με εξαίρεση το τ.δ. Καρδίτσας) εξακολουθούν να διατηρούν έντονα γεωργοκτηνοτροφικά χαρακτηριστικά με έμφαση στην καλλιέργεια των αγρών του εύφορου Θεσσαλικού κάμπου. Ικανοποιητικός αριθμός κατοίκων απασχολείται στον τομέα της μεταποίησης μιας και στην περιοχή είναι εγκατεστημένος σημαντικός αριθμός μεταποιητικών μονάδων, ενώ ο μεγαλύτερος αριθμός ατόμων του ενεργού πληθυσμού απασχολείται στον τριτογενή τομέα, κυρίως στην Καρδίτσα όπου συγκεντρώνονται και οι σημαντικότερες δημόσιες και ιδιωτικές υπηρεσίες.

Βασικό αναπτυξιακό πλεονέκτημα της Δημοτικής Ενότητας Καρδίτσας είναι ότι αποτελεί έναν από τους δύο πόλους ανάπτυξης της Δυτικής Θεσσαλίας και κομβικό σημείο (πέρασμα) για τις ορεινές τουριστικά ανεπτυγμένες περιοχές του Νομού.

Από την άλλη ένα από τα σημαντικότερα προβλήματα που αντιμετωπίζει η Δημοτική Ενότητα είναι η υπερφόρτωση των υποδομών λόγω της συγκέντρωσης μεγάλου πληθυσμού στη Δημοτική Κοινότητα Καρδίτσας. Το γεγονός αυτό δημιουργεί κάποια κρίσιμα ζητήματα ανάπτυξης όπως, η ανάγκη δημιουργίας ή βελτίωσης των υφιστάμενων υποδομών που θα καλύπτουν διάφορους τομείς (πχ, αθλητισμός, πολιτισμός,), η ανάγκη για αναβάθμιση της αισθητικής των δημοσίων και κοινόχρηστων χώρων κλπ.

Ακόμη παρατηρείται έλλειψη καινοτόμων λύσεων και προτάσεων στην αντιμετώπιση προβλημάτων ποιότητας ζωής (πχ ενοποίηση ακάλυπτων χώρων), αλλά και οι υποδομές για την ορθολογική αξιοποίηση των υδατικών αποθεμάτων είναι ανεπαρκείς.

Κύριες παράμετροι του αναπτυξιακού σχεδιασμού θα πρέπει να είναι η βιώσιμη αξιοποίηση των φυσικών πόρων της περιοχής ιδίως της καλλιεργούμενης έκτασης με στροφή σε είδη λιγότερο απαιτητικά σε νερό, και η πολυτομεακή ανάπτυξη της παραγωγής, ενώ βαρύτητα θα πρέπει να δοθεί και στην ανάπτυξη των υποδομών και των δικτύων, καθώς και στην προστασία και αξιοποίηση του φυσικού και πολιτιστικού περιβάλλοντος, ώστε να αναβαθμιστεί το βιοτικό επίπεδο των πολιτών του Δήμου

ΔΗΜΟΓΡΑΦΙΚΑ ΧΑΡΑΚΤΗΡΙΣΤΙΚΑ ΤΗΣ ΔΗΜΟΤΙΚΗΣ ΕΝΟΤΗΤΑΣ:							Ιτάμου	
<b>Έκταση (τ.χμ.):</b>								
			234.840					
<b>Πραγματικός Πληθυσμός:</b>								
	1991	4.198	2001	3.354	2011	3.022		
<b>Πυκνότητα Πληθυσμού:</b>								
	1991	17,88	2001	14,28	2011	12,87		
<b>Ηλικιακή κατανομή μόνιμου πληθυσμού (2011):</b>								
Σύνολο	0-9	10-19	20-29	30-39	40-49	50-59	60-69	70 ετών και άνω
2657	140	164	201	244	314	318	348	928
<b>Δημογραφικοί δείκτες (2011) :</b>								
Δείκτης Γήρανσης						9,11		
Δείκτης Εξάρτησης						1,79		
Δείκτης Αντικατάστασης						0,96		
<b>ΣΥΝΟΠΤΙΚΗ ΑΞΙΟΛΟΓΗΣΗ ΤΗΣ ΔΗΜΟΤΙΚΗΣ ΕΝΟΤΗΤΑΣ</b>								
<p>Η Δημοτική Ενότητα Ιτάμου αριθμεί 3022 κατοίκους (Πραγματικός πληθυσμός, ΕΣΥΕ – Απογραφή Πληθυσμού 2001) και καταλαμβάνει συνολική έκταση 234.384 στρεμμάτων. Βρίσκεται στο νότιο τμήμα του Νομού Καρδίτσας, στα σύνορα με το Νομό Ευρυτανίας, γεγονός που τον καθιστά τον μεγαλύτερο ορεινό και τη δεύτερη σε έκταση Δημοτική Ενότητα σε επίπεδο Νομού.</p> <p>Τα στοιχεία για τους οικονομικούς τομείς της περιοχής αλλά και τα στοιχεία της απασχόλησης δείχνουν ότι τα εισοδήματα των κατοίκων της περιοχής προέρχονται από οικονομικές δραστηριότητες και των τριών τομέων παραγωγής. Τα περισσότερα τοπικά διαμερίσματα της Δημοτικής Ενότητας εξακολουθούν να διατηρούν έντονα γεωργοκτηνοτροφικά χαρακτηριστικά με έμφαση στην καλλιέργεια των αγρών στα πεδινά, στην εκτατική γεωργοκτηνοτροφία της ορεινής ζώνης και τα σύγχρονα γεωργοκτηνοτροφικά συστήματα.</p> <p>Η κρίση που μαστίζει κατά την τελευταία δεκαετία τον πρωτογενή τομέα έχει επηρεάσει αρνητικά την οικονομία αλλά και την κοινωνική δομή της περιοχής. Αυτό διαφαίνεται από τα οικονομικά στοιχεία της περιοχής και συγκεκριμένα από την μεγάλη μείωση του πληθυσμού που απασχολείται στον πρωτογενή τομέα και την εκτόξευση του δείκτη ανεργίας αλλά και τους δημογραφικούς δείκτες και συγκεκριμένα τον υψηλό δείκτη γήρανσης και την μείωση του μόνιμου πληθυσμού της περιοχής. Το πρόβλημα γίνεται πιο έντονο από το γεγονός ότι ο δευτερογενής τομέας παραμένει</p>								

στάσιμος με αποτέλεσμα να μην αξιοποιούνται οι πλούσιοι φυσικοί πόροι της περιοχής. Άλλα σημαντικά προβλήματα που αντιμετωπίζει η Δημοτική Ενότητα είναι αυτά που αφορούν το περιβάλλον και την ποιότητα ζωής και κυρίως προβλήματα λειψυδρίας και ποιότητας του πόσιμου νερού που προκύπτουν από την πτώση της στάθμης του υδροφόρου ορίζοντα αλλά και την έλλειψη αποχετευτικού δικτύου λυμάτων και την ανεξέλεγκτη διάθεση απορριμμάτων.

Από την άλλη πλευρά τα περιθώρια ανάπτυξης της περιοχής είναι σημαντικά. Ιδιαίτερα ενθαρρυντικό είναι το γεγονός ότι ο τομέας του τουρισμού αλλά και οι επιχειρήσεις που εξαρτώνται από την τουριστική κίνηση (πρατήρια πώλησης τοπικών προϊόντων, καταστήματα πώλησης αναμνηστικών κ.α) βρίσκονται σε πορεία ανάπτυξης, αξιοποιώντας το μεγάλο πλεονέκτημα της περιοχής: το πλούσιο φυσικό περιβάλλον και τις εξαιρετικές θέσεις θέας. Επιπλέον στην περιοχή, ήδη υπάρχουν επενδύσεις στον συγκεκριμένο τομέα (Δασικό Χωριό, Μουσείο Φλωράκη, Μουαείο Χλωρίδας και Πανίδας Καστανιάς) οι οποίες αναμένεται να δώσουν ώθηση στον τομέα του τουρισμού τις επόμενες δεκαετίες.

Ένα ακόμα ιδιαίτερα σημαντικό πλεονέκτημα της περιοχής είναι η εκπόνηση ΣΧΟΟΑΠ και η ένταξη της περιοχής σε Ζώνη Οικιστικού Ελέγχου, στοιχεία που θα οδηγήσουν στην ορθόδοξη χρήση γης, την προστασία του περιβάλλοντος αλλά και την προστασία την τοπικής αρχιτεκτονικής χάρη στους περιορισμούς και τον έλεγχο στην δόμηση που αυτά επιφέρουν.

**ΔΗΜΟΓΡΑΦΙΚΑ ΧΑΡΑΚΤΗΡΙΚΤΙΚΑ ΤΗΣ ΔΗΜΟΤΙΚΗΣ ΕΝΟΤΗΤΑΣ:****Καλλιφωνίου**

<b>Έκταση (τ.χμ.):</b>		154,700						
<b>Πραγματικός Πληθυσμός:</b>								
	1991	3.469	2001	2.818	2011	2.685		
<b>Πυκνότητα Πληθυσμού:</b>								
	1991	22,42	2001	18,22	2011	17,36		
<b>Ηλικιακή κατανομή μόνιμου πληθυσμού (2011):</b>								
Σύνολο	0-9	10-19	20-29	30-39	40-49	50-59	60-69	70 ετών και άνω
2501	109	1814	195	255	290	321	396	754
<b>Δημογραφικοί δείκτες (2011) :</b>								
	Δείκτης Γήρανσης						10,55	
	Δείκτης Εξάρτησης						1,71	
	Δείκτης Αντικατάστασης						0,90	

**ΣΥΝΟΠΤΙΚΗ ΑΞΙΟΛΟΓΗΣΗ ΤΗΣ ΔΗΜΟΤΙΚΗΣ ΕΝΟΤΗΤΑΣ**

Η Δημοτική Ενότητα Καλλιφώνου αποτελείται από 6 τοπικές κοινότητες, καταλαμβάνει συνολική έκταση 154,7 χιλιάδες στρέμματα και αποτελεί το 6% της συνολικής έκτασης του Νομού Καρδίτσας. Χαρακτηρίζεται στο σύνολό της ως ορεινή περιοχή, εκτός των τοπικών διαμερισμάτων Ζαϊμίου και Καλλιφωνίου που χαρακτηρίζονται ως πεδινές περιοχές και των τοπικών διαμερισμάτων Δαφνοσπηλιάς και Παληουρίου που χαρακτηρίζονται ως ημιορεινές περιοχές. Όσον αφορά τον πραγματικό πληθυσμό της Δημοτικής Ενότητας Καλλιφωνίου σύμφωνα με τα στοιχεία της απογραφής του 2011 παρουσιάζει μείωση της τάξης του 4,72% σε σχέση με την απογραφή του 2001.

Τα στοιχεία για τους οικονομικούς τομείς της περιοχής αλλά και τα στοιχεία της απασχόλησης δείχνουν ότι η Δημοτική Ενότητα διαθέτει οικονομική ομοιογένεια που εκφράζεται ως παραδοσιακή απασχόληση στη γεωργία και στην κτηνοτροφία.

Το κύριο πρόβλημα της περιοχής συνοψίζεται στην έλλειψη ευκαιριών απασχόλησης και στην εξασφάλιση ικανοποιητικού εισοδήματος για τους κατοίκους. Η διάρθρωση της παραγωγικής βάσης στους κυριότερους τομείς της οικονομίας της περιοχής όπως κτηνοτροφία, γεωργία, δάση, δεν εξασφαλίζει την άνετη διαβίωση των κατοίκων με αποτέλεσμα την όξυνση του προβλήματος της ανεργίας και τη μεταναστευτική διάθεση του πληθυσμού. Από την άλλη πλευρά ο δευτερογενής τομέας παρουσιάζεται μη ανεπτυγμένος, ενώ ο τριτογενής εμφανίζει στοιχειώδη ανάπτυξη.

Επιπλέον, σημαντικές διαφορές στα επίπεδα ανάπτυξης εμφανίζονται μεταξύ του πεδινού τμήματος της Δημοτικής Ενότητας που περιλαμβάνει τα τοπικά διαμερίσματα Καλλιφωνίου και Ζαϊμίου, το οποίο εντάσσεται στην ανεπτυγμένη ζώνη του νομού που παρουσιάζει προβλήματα λόγω των δυσμενών συνθηκών στη γεωργία, και του ορεινού τμήματος της Δημοτικής Ενότητας (τοπικά διαμερίσματα Απιδιάς και Μολόχας) που εντάσσεται στην ευρύτερη ορεινή ζώνη του νομού.

Τέλος, η περιοχή διαθέτει πλούσιους φυσικούς πόρους, όπως συμπλέγματα θερμομεταλλικών πηγών, εκτεταμένες δασικές εκτάσεις, τοπία ιδιαίτερου φυσικού κάλλους και αρκετούς αρχαιολογικούς και ιστορικούς χώρους (μνημεία,



κάστρα, εκκλησίες), τους οποίους δεν έχει μέχρι στιγμής αξιοποιήσει. Η αναπτυξιακή πορεία του Δήμου θα πρέπει να βασιστεί στην προστασία και αξιοποίηση του φυσικού και πολιτιστικού περιβάλλοντος, ώστε να αναβαθμιστεί το βιοτικό επίπεδο των πολιτών του Δήμου

ΔΗΜΟΓΡΑΦΙΚΑ ΧΑΡΑΚΤΗΡΙΣΤΙΚΑ ΤΗΣ ΔΗΜΟΤΙΚΗΣ ΕΝΟΤΗΤΑΣ:					Κάμπου			
Έκταση (τ.χμ.):		90.400						
Πραγματικός Πληθυσμός:								
	1991	5.591	2001	5.360	2011	4.310		
Πυκνότητα Πληθυσμού:								
	1991	61,85	2001	59,29	2011	47,68		
Ηλικιακή κατανομή μόνιμου πληθυσμού (2011):								
Σύνολο	0-9	10-19	20-29	30-39	40-49	50-59	60-69	70 ετών και άνω
4255	244	329	424	510	541	605	625	977
Δημογραφικοί δείκτες (2011) :								
	Δείκτης Γήρανσης					6,57		
	Δείκτης Εξάρτησης					1,36		
	Δείκτης Αντικατάστασης					0,95		
ΣΥΝΟΠΤΙΚΗ ΑΞΙΟΛΟΓΗΣΗ ΤΗΣ ΔΗΜΟΤΙΚΗΣ ΕΝΟΤΗΤΑΣ								
<p>Η Δημοτική Ενότητα Κάμπου είναι μια αμιγώς πεδινή περιοχή χωρίς εξάρματα ή τάφρους. Έχει προσανατολισμό από βόρεια προς νότια και αποτελείται από επτά τοπικά διαμερίσματα. Ο πραγματικός πληθυσμός της Δημοτικής Ενότητας Κάμπου σύμφωνα με τα στοιχεία της απογραφής του 2011 παρουσιάζει μείωση της τάξης του 19,59% σε σχέση με την απογραφή του 2001. Η μείωση του ανθρώπινου δυναμικού που παρατηρείται αφορά κυρίως στο ενεργό και νέο ανθρώπινο δυναμικό, η έξοδος του οποίου έχει επιπτώσεις στην οικονομία λόγω της εγκατάλειψης των εκμεταλλεύσεων, τόσο γεωργικών όσο και κτηνοτροφικών με συνέπεια τη μείωση της συνολικής οικονομικής δραστηριότητας άρα και τη μείωση των διαθέσιμων εισοδημάτων, αλλά παράλληλα και αρνητικές επιδράσεις στον περιβάλλοντα χώρο.</p> <p>Από την άλλη πλευρά, η γεωγραφική θέση της Δημοτικής Ενότητας Κάμπου, η εγγύτητα του στην πόλη της Καρδίτσας και η διέλευση της εθνικής οδού Καρδίτσας-Αθηνών από τη Δημοτική Ενότητα, συνετέλεσαν στην μεγάλη ανάπτυξη της μεταποιητικής δραστηριότητας στην περιοχή. Ωστόσο, ο δευτερογενής τομέας παρουσιάζει αδυναμία όσον αφορά την εκμετάλλευση των τοπικών πρώτων υλών. Πολύ λίγες μονάδες χρησιμοποιούν ντόπιες πρώτες ύλες, με αποτέλεσμα να μην εμπλουτίζονται με προστιθέμενη αξία τα ντόπια προϊόντα του πρωτογενή τομέα.</p> <p>Επιπλέον, η ύπαρξη μειωμένων επενδυτικών πρωτοβουλιών και δραστηριοτήτων στον τριτογενή τομέα δημιουργεί την αναγκαιότητα προγραμματισμού παρεμβάσεων στον τομέα. Οι παρεμβάσεις οφείλουν να απευθύνονται κατά κύριο λόγο στο εμπόριο και στις υπηρεσίες.</p> <p>Τέλος, η περιοχή διαθέτει αρκετούς ιστορικούς χώρους (μνημεία, τάφοι, εκκλησίες), τους οποίους δεν έχει μέχρι στιγμής αξιοποιήσει. Η αναπτυξιακή πορεία του Δήμου θα πρέπει να βασιστεί στην προστασία και αξιοποίηση του πολιτιστικού περιβάλλοντος, ώστε να αναβαθμιστεί το βιοτικό επίπεδο των πολιτών του Δήμου.</p>								
ΔΗΜΟΓΡΑΦΙΚΑ ΧΑΡΑΚΤΗΡΙΣΤΙΚΑ ΤΗΣ ΔΗΜΟΤΙΚΗΣ ΕΝΟΤΗΤΑΣ:					Μητρόπολης			
Έκταση (τ.χμ.):		57,894						
Πραγματικός Πληθυσμός:								
	1991	4.753	2001	4.146	2011	3.678		
Πυκνότητα Πληθυσμού:								
	1991	93,36	2001	71,61	2011	63,53		
Ηλικιακή κατανομή μόνιμου πληθυσμού (2011):								

Σύνολο	0-9	10-19	20-29	30-39	40-49	50-59	60-69	70 ετών και άνω
3332	187	299	314	335	451	505	426	815
<b>Δημογραφικοί δείκτες (2011) :</b>								
Δείκτης Γήρανσης							6,64	
Δείκτης Εξάρτησης							1,41	
Δείκτης Αντικατάστασης							0,96	
<b>ΣΥΝΟΠΤΙΚΗ ΑΞΙΟΛΟΓΗΣΗ ΤΗΣ ΔΗΜΟΤΙΚΗΣ ΕΝΟΤΗΤΑΣ</b>								
<p>Χωροταξικά η Δημοτική Ενότητα Μητρόπολης συνορεύει ανατολικά με το Δημοτική Ενότητα Καρδίτσας, δυτικά με το Δήμο Λίμνης Πλαστήρα, βορειοδυτικά με το Δήμο Μουζακίου και νότια με το Δημοτική Ενότητα Ιτάμου. Βρίσκεται περίπου στο κέντρο του Νομού Καρδίτσας και στο δυτικό άκρο του Θεσσαλικού κάμπου, ενώ δεν αποτελεί έναν εξολοκλήρου πεδινό δήμο καθώς η Τοπική Κοινότητα Πορτίτσας είναι ημιορεινή.</p> <p>Ο πραγματικός πληθυσμός της Δημοτικής ενότητας Μητρόπολης σύμφωνα με τα στοιχεία της απογραφής του 2001 παρουσιάζει μείωση της τάξης του 11,29% σε σχέση με την απογραφή του 2001, στοιχείο που προσδίδει στο δήμο μια δυναμική αναλογιζόμενοι και το μικρό μέγεθος του δήμου.</p> <p>Τα στοιχεία για τους οικονομικούς τομείς της περιοχής αλλά και τα στοιχεία της απασχόλησης δείχνουν ότι τα εισοδήματα των κατοίκων της περιοχής προέρχονται από όλες τις οικονομικές δραστηριότητες. Οι βιοτεχνίες και μικρές επιχειρήσεις που λειτουργούν στα όρια της Δημοτικής Ενότητας Μητρόπολης είναι κυρίως οικογενειακές με το μεγαλύτερο μέρος να καλύπτει δραστηριότητες στον τομέα των μεταλλικών κατασκευών, του ξύλου και των τροφίμων. Στον τριγενή τομέα σε καταστήματα εστίασης και αναψυχής η περιοχή έχει αναπτυχθεί και θα μπορούσε να αναπτυχθεί περισσότερο.</p> <p>Σημαντικά προβλήματα παρατηρούνται στη Δημοτική ενότητα στον τομέα του Περιβάλλοντος και της ποιότητας Ζωής με κυριότερο τον κίνδυνο ρύπανσης του φυσικού περιβάλλοντος και των υπόγειων υδάτων και εδαφών λόγω της ανεξέλεγκτης διάθεσης των απορριμμάτων και λόγω έλλειψης αποχετευτικών δικτύων. Από την ανάλυση της υφιστάμενης κατάστασης της Δημοτικής Ενότητας προκύπτει το γεγονός ότι δίκτυα αποχέτευσης λυμάτων και ομβρίων είναι ανύπαρκτα, ενώ δημόσιοι και κοινόχρηστοι χώροι όπως είναι οι χώροι πρασίνου, οι πλατείες, οι παιδικές χαρές αλλά και μνημεία και αρχαιολογικοί χώροι χρήζουν σημαντικής βελτίωσης.</p> <p>Μεγάλη ώθηση στη Δημοτική Ενότητα δίνει η ιδιαίτερη γεωγραφική θέση που κατέχει και τον κάνει να αποτελεί πύλη εισόδου προς τη Λίμνη Πλαστήρα, περιοχή μεγάλης φυσικής ομορφιάς που τα τελευταία χρόνια αναπτύσσεται συνεχώς. Επίσης ένα συγκριτικό πλεονέκτημα της περιοχής είναι η γειτνίαση της με την Καρδίτσα, όπου μαζί με το γεγονός ότι διαθέτει εξυπηρετήσεις για τον αστικό πληθυσμό της Καρδίτσας κυρίως στον τομέα του πολιτισμού (θέατρο – συναυλιακός χώρος) και στον τομέα της ψυχαγωγίας μέσω υποδομών εστίασης και αναψυχής, αποτελεί μια μοναδική ευκαιρία περαιτέρω ανάπτυξης της περιοχής.</p>								

ΠΕΡΙΓΡΑΦΗ ΤΩΝ ΔΙΑΦΟΡΩΝ ΣΤΑ ΒΑΣΙΚΑ ΧΑΡΑΚΤΗΡΙΣΤΙΚΑ ΤΩΝ ΔΗΜΟΤΙΚΩΝ ΕΝΟΤΗΤΩΝ						
Δείκτης	Δ.Ε. Καρδίτσας	Δ.Ε. Ιτάμου	Δ.Ε. Καλλιφωνίου	Δ.Ε. Κάμπου	Δ.Ε. Μητρόπολης	ΔΗΜΟΣ ΚΑΡΔΙΤΣΑΣ
Μέσο υψόμετρο	102	552	450	102	461	333
Πυκνότητα Πληθυσμού	377,15	12,87	17,36	47,68	63,53	85,22
Δείκτης Γήρανσης	2,11	9,11	10,55	6,57	6,64	2,82
Δείκτης Εξάρτησης	0,92	1,79	1,71	1,36	1,41	1,02
Δείκτης Αντικατάστασης	1,67	0,96	0,90	0,95	0,96	0,85
Εξέλιξη Πληθυσμού (%)	2,61	-9,90	-4,72	-19,59	-11,29	-3,28
Ποσοστό Ανεργίας	13,45	14,83	9,96	13,47	14,60	13,42
Αριθμός Ανέργων	2211	166	81	256	154	2868
Απασχόληση σε 1ογενη Τομέα	1071	221	301	457	182	1513
Απασχόληση σε 2ογενη Τομέα	3493	196	95	304	333	2565
Απασχόληση σε 3ογενη Τομέα	11606	293	215	508	513	10077

Ο Δήμος Καρδίτσας, όπως διαμορφώθηκε μετά την εφαρμογή του Σχεδίου Καλλικράτης παρουσιάζει σημαντική ανομοιομορφία, σε σχέση με τα γεωμορφολογικά του χαρακτηριστικά. Δυο Δημοτικές Ενότητες του είναι αμιγώς πεδινές, μια πεδινή και ορεινή, μία πεδινή και ημιορεινή και μία περιλαμβάνει ορεινή, πεδινή και ημιορεινή ζώνη. Αυτή η ανομοιομορφία αποτελεί ένα σημαντικό πρόσχωμα στην ισόρροπη ανάπτυξη της περιοχής, αφού τόσο οι οποιοσδήποτε αναπτυξιακές παρεμβάσεις (έργα υποδομής, προμήθειες και δράσεις πληροφορικής, υπηρεσίες προς τον τοπικό πληθυσμό κ.α) έχουν διαφορετικές απαιτήσεις υλοποίησης σε κάθε γεωμορφολογική ζώνη, όσο και οι αναπτυξιακές προτεραιότητες στην εκάστοτε ζώνη είναι διαφορετικές.

Ένα ιδιαίτερα σημαντικό και υψηλής προτεραιότητας ζήτημα για τους περιφερειακούς ΟΤΑ της Ελλάδας είναι η δημογραφική τους κατάσταση. Η συγκέντρωση πληθυσμού προς τα αστικά κέντρα που παρατηρείται σταθερά από την δεκαετία του 1950 και μετά, έχει οδηγήσει σε μείωση πληθυσμού στη πλειονότητα των δήμων της Περιφέρειας, με αποτέλεσμα αυτοί να μην διαθέτουν ουσιαστικές αναπτυξιακές προοπτικές και να μην μπορούν να προσελκύσουν πόρους για την υλοποίηση αναπτυξιακών παρεμβάσεων. Ο Δήμος Καρδίτσας δεν είναι εξ αυτών που αντιμετωπίζουν σοβαρό δημογραφικό πρόβλημα. Σε επίπεδο μέσου όρου, ο πληθυσμός παρουσίαζε θετική τάση σταθερά από την δεκαετία του 1950 και μετά, ενώ τώρα υπάρχει μείωση σε όλες τις δημοτικές ενότητες εκτός από εκείνη του Δήμου Καρδίτσας. Έτσι το πρόβλημα αφορά συνολικά τον Δήμο Καρδίτσας.

Ένας άλλος παράγοντας-κλειδί για την ανάπτυξη είναι η ανεργία, πόσο μάλλον την περίοδο μετά το 2009, όπου λόγω της οικονομικής κρίσης, η ανεργία έχει καταστεί το βασικότερο πρόβλημα της ελληνικής κοινωνίας. Και εδώ τα στοιχεία για τον Δήμο Καρδίτσας δεν είναι ενθαρρυντικά, καθώς το ποσοστό ανεργίας βρίσκεται σε πολύ υψηλά επίπεδα και υπερβαίνει κατά πολύ τον μέσο όρο της Περιφέρειας Θεσσαλίας. Σε κάθε περίπτωση, το πρόβλημα της ανεργίας υφίσταται συνολικά στον «Καλλικρατικό» Δήμο Καρδίτσας, με δομικούς του παράγοντες, τα διαρθρωτικά προβλήματα που μαστίζουν των πρωτογενή τομέα παραγωγής σε επίπεδο χώρας (και με δεδομένο ότι αυτός αποτελεί την βάση της τοπικής οικονομίας) και την αδυναμία των άλλων δύο τομέων παραγωγής να απορροφήσουν τους άνεργους του τομέα αυτού. Ιδίως ο δευτερογενής τομέας παραγωγής (μεταποίηση) σε όλες τις Δ.Ε. παρουσιάζει ιδιαίτερα αρνητική εικόνα, με πολύ χαμηλό ποσοστό απασχολούμενων σε αυτό και ελάχιστες επιχειρήσεις με δυναμική και πραγματικές προοπτικές ανάπτυξης.

Τέλος, αναφορικά με την τοπική οικονομία και τις οικονομικές δραστηριότητες που ασκούνται στις Δ.Ε., σε γενικές γραμμές ο

πρωτογενής τομέας αποτελεί την βάση της τοπικής οικονομίας, καθώς συγκεντρώνει υψηλότερο ποσοστό απασχόλησης. Τα γεωμορφολογικά χαρακτηριστικά των περισσότερων Δ.Ε. (πεδινές περιοχές, περιοχές υψηλής γεωργικής παραγωγικότητας, πλούσιο υδρογραφικό δίκτυο, παραδοσιακή ενασχόληση τοπικών πληθυσμών) υποδεικνύουν ότι αναπόφευκτα στο μεγαλύτερο μέρος του Δήμου Καρδίτσας, αυτή η τάση δεν αναμένεται να αλλάξει τα επόμενα χρόνια.

Ο αναπτυξιακός σχεδιασμός του Δήμου Καρδίτσας θα πρέπει να περιέχει ιδιαίτερη μέριμνα για την περιοχή των Δ.Ε. Ιτάμου Καλλιφώνιου και Μητρόπολης αφού λόγω των γεωμορφολογικών τους χαρακτηριστικών αλλά και της Λίμνης Ν. Πλαστήρα αποτελούν σημαντικούς πόλους τουριστικής ανάπτυξης. Σε ότι αφορά τη Δ.Ε. Καρδίτσας, αν και αμιγώς πεδινή περιοχή φέρει ορισμένα διαφορετικά χαρακτηριστικά σε σύγκριση με τις υπόλοιπες, τα οποία οφείλονται στην πόλη των Καρδίτσας. Η Καρδίτσα είναι η μοναδική περιοχή του Δήμου με αστικά χαρακτηριστικά, καθώς ο πληθυσμός είναι πολλαπλάσιος σε σχέση με τους υπόλοιπους οικισμούς του δήμου, ενώ η περιοχή αποτελεί διοικητικό κέντρο της ευρύτερης περιοχής. Η Δ.Ε. Καρδίτσας θα πρέπει επίσης να διαθέτει ιδιαίτερη αντιμετώπιση, σε ότι αφορά τον προγραμματισμό αναπτυξιακών παρεμβάσεων.

Εν κατακλείδι, συμπεραίνουμε ότι ο Δήμος Καρδίτσας παρουσιάζει σημαντικό βαθμό ανομοιογένειας, εξαιτίας της ανομοιομορφίας των γεωμορφολογικών ζωνών. Η ανομοιομορφία αυτή δυσχεραίνει σε μεγάλο βαθμό τον σχεδιασμό και προγραμματισμό των αναπτυξιακών παρεμβάσεων, καθώς απαιτείται συνδυαστική λογική ώστε να οι όποιες σχεδιαζόμενες παρεμβάσεις να επιφέρουν ισόρροπη ανάπτυξη. Φυσικά, υφίστανται ορισμένα κοινά χαρακτηριστικά, τα οποία αφορούν όλες τις Δ.Ε. ο υπανάπτυκτος δευτερογενής τομέας παραγωγής, το υψηλό ποσοστό ανεργίας και το αρνητικό δημογραφικό περιβάλλον. Το δεδομένο αυτό επιβάλλει να συμπεριλαμβάνονται σε όλες τις σχεδιαζόμενες παρεμβάσεις, ένα ελάχιστο επίπεδο αντιμετώπισης των παραπάνω τριών ανασταλτικών για την ανάπτυξη, παραγόντων.

### 1.1.2. Η περιοχή του Δήμου και οι κάθετες υπηρεσίες στο θεματικό τομέα «Περιβάλλον και ποιότητα ζωής».

Στο παρών κεφάλαιο του στρατηγικού σχεδίου, παρουσιάζονται τα αποτελέσματα της ανάλυσης της περιοχής του Δήμου Καρδίτσας (τόσο το εξωτερικό περιβάλλον, όσο και σε επίπεδο δημοτικών υπηρεσιών) σε ότι αφορά το φυσικό περιβάλλον, τις βασικές υποδομές ποιότητα ζωής και τα δίκτυα. Τα στοιχεία που αξιοποιήθηκαν για την ανάλυση αυτή, προέρχονται από τα επίσημα στατιστικά δεδομένα της ΕΛ.ΣΤΑΤ, από μελέτες που έχουν εκπονηθεί για την περιοχή, την απογραφή της Δημοτικής Περιουσίας που διεξήγαγε ο Δήμος Καρδίτσας, αλλά και από επίσημα στοιχεία σχετικών φορέων, ανά αντικείμενο (Ρυθμιστική Αρχή Ενέργειας, Εμπορικό Επιμελητήριο Καρδίτσας, Νομαρχιακή Αυτοδιοίκηση Καρδίτσας, ΠΑΔΥΘ Α.Ε.).

ΕΝΥΠΟ ΕΠ_02: ΠΕΡΙΒΑΛΛΟΝ & ΠΟΙΟΤΗΤΑ ΖΩΗΣ					
ΣΥΝΟΠΤΙΚΗ ΠΕΡΙΓΡΑΦΗ ΤΗΣ ΥΦΙΣΤΑΜΕΝΗΣ ΚΑΤΑΣΤΑΣΗΣ					
ΦΥΣΙΚΟΙ ΠΟΡΟΙ - ΠΡΟΒΛΗΜΑΤΑ ΡΥΠΑΝΣΗΣ - ΥΠΟΔΟΜΕΣ ΕΞΥΠΗΡΕΤΗΣΗΣ ΔΙΚΤΥΩΝ					
Φυσικοί Πόροι	Μονάδες Μέτρησης				
	Όνομασία		Έκταση (στρ.)	Πηγή Άντλησης Στοιχείων	Ημερομηνία Καταγραφής
Δάση	1. Διακατεχόμενο Δάσος ΤΚ. Απιδιάς		47.370,2	Απογραφή Δημοτικής Περιουσίας	15/07/2011
	2. Δημοτικό Δάσος Τ.Κ Απιδιάς		2.433,6	Απογραφή Δημοτικής Περιουσίας	15/07/2011
	3. Δημοτικό Δάσος Τ.Κ Δαφνοσπηλιάς Αρ. τεμ. 115		57,29	Απογραφή Δημοτικής Περιουσίας	15/07/2011
	4. Δημοτικό Δάσος Τ.Κ Δαφνοσπηλιάς Αρ. τεμ. 151Α		251,68	Απογραφή Δημοτικής Περιουσίας	15/07/2011
	5. Δημοτικό Δάσος Τ.Κ Δαφνοσπηλιάς Αρ. τεμ.170Β		48,32	Απογραφή Δημοτικής Περιουσίας	15/07/2011
	6. Δημοτικό Δάσος Καλλιθήρου		10,17	Απογραφή Δημοτικής Περιουσίας	15/07/2011
	7. Δημοτικό Δάσος Καταφυγίου		17,94	Απογραφή Δημοτικής Περιουσίας	15/07/2011
	8. Δημοτικό Δάσος Αμαράντου		22,975	Απογραφή Δημοτικής Περιουσίας	15/07/2011
	9. Δημοτικό Δάσος Ραχούλας		23,77	Απογραφή Δημοτικής Περιουσίας	15/07/2011
	10. Δημοτικό Δάσος Καστανιάς		12,231	Απογραφή Δημοτικής Περιουσίας	15/07/2011
	11. Καστανεώνα –θέση Προσήλια Ραχούλας		2,00	Απογραφή Δημοτικής Περιουσίας	15/07/2011
	12. Καστανεώνα –θέση Πλατανάκια Παλιοζωγλόπι Ραχούλας		2,00	Απογραφή Δημοτικής Περιουσίας	15/07/2011
	13. Διακατεχόμενο Δάσος ΤΚ.		114,5	Απογραφή Δημοτικής	15/07/2011

	Αγ. Γεωργίου			Περιουσίας	
	14. Μερηάς(Δάσος)		2.200,00	Απογραφή Δημοτικής Περιουσίας	15/07/2011
	15. Διακατεχόμενο Δάσος Τ.Κ. Πορτίτσας		24,00	Απογραφή Δημοτικής Περιουσίας	15/07/2011
	16. Χίλια Δένδρα		100	Απογραφή Δημοτικής Περιουσίας	15/07/2011
	17. Άλσος Φαναρίου		100	Απογραφή Δημοτικής Περιουσίας	15/07/2011
Βιότοποι	1 -Περιοχή Μπέσια-Ρευστά-Καροπλέσιο-Μαυρομμάτα		17.300		ΦΕΚ 318/13-06-1981
	2. Περιοχή Μάρτσα-Κοκκινόβρυση		6.900		ΦΕΚ 708β/1980
	3. Περιοχή Λογγιές Καταφυγίου		8.450		ΦΕΚ 183/13-04-1983
Πεδιάδες	1.Γενικό Σύνολο		286800	Απογραφή ΕΣΥΕ	2001
Λίμνες (περιλαμβάνονται και λίμνες από φράγματα)	1.Λίμνη Νικολάου Πλαστήρα		25000		15/07/2011
	2. Αναρρυθμιστική λίμνη Μέγδοβα		131,5		15/07/2011
Βοσκότοποι	1. Δημοτικής ενότητας Ιτάμου		4600	Απογραφή ΕΣΥΕ	2001
	2. Δημοτικής ενότητας Καλλιφωνίου		6500	Απογραφή ΕΣΥΕ	2001
	3. Δημοτικής ενότητας Κάμπου		1100	Απογραφή ΕΣΥΕ	2001
	4. Δημοτικής ενότητας Καρδίτσας		2700	Απογραφή ΕΣΥΕ	2001
	5. Δημοτικής ενότητας Μητρόπολης		3500	Απογραφή ΕΣΥΕ	2001
	Όνομασία		Πλήθος	Πηγή Άντλησης Στοιχείων	Ημερομηνία Καταγραφής
Κατοικημένα Νησιά	ΔΕΝ ΥΠΑΡΧΟΥΝ ΣΤΗΝ ΠΕΡΙΟΧΗ ΤΟΥ ΔΗΜΟΥ				
Ακατοίκητα Νησιά	ΔΕΝ ΥΠΑΡΧΟΥΝ ΣΤΗΝ ΠΕΡΙΟΧΗ ΤΟΥ ΔΗΜΟΥ				
	Όνομασία		Ποσοστό Κάλυψης %	Πηγή Άντλησης Στοιχείων	Ημερομηνία Καταγραφής
Ορεινοί Όγκοι	ΔΕΝ ΥΠΑΡΧΟΥΝ ΔΙΑΘΕΣΙΜΑ ΔΕΔΟΜΕΝΑ ΓΙΑ ΤΟ ΣΥΓΚΕΚΡΙΜΕΝΟ ΠΕΔΙΟ				
	Όνομασία		χλμ	Πηγή Άντλησης Στοιχείων	Ημερομηνία Καταγραφής
Ακτές	ΔΕΝ ΥΠΑΡΧΟΥΝ ΔΙΑΘΕΣΙΜΑ ΔΕΔΟΜΕΝΑ ΓΙΑ ΤΟ ΣΥΓΚΕΚΡΙΜΕΝΟ ΠΕΔΙΟ				
Ποτάμια	1. Καράμπαλης		28		
	2. Καλέντζης		18,25		
	3. Γαβράς		11,06		
	4. Μέγδοβας		9		
	5. Άσπρος		2,7		
	6. Σαρανταπορίτης				
Ορυκτοί Πόροι-Μεταλλεία	Ορυκτοί Πόροι (ονομασία)		Μεταλλεία (ονομασία)		
	1.Λατομείο στη Θέση Λειβάδια Ρούσου				
Περιοχές Natura	Όνομασία			κωδικός	Έκταση (στρ.)

	1. "Περιοχή λίμνης Ταυρωπού Δημοτική Ενότητα Ιτάμου	GR1410001 τύπου SCI GR2430002 τύπου SPA			
Προβλήματα Ρύπανσης	Δημοτική Ενότητα	Περιγραφή			
1. Ρύπανση των εδαφών και των υπόγειων υδάτων	Πλειοψηφία Δ.Ε. με πιο έντονο το φαινόμενο στις πεδινές.	Χρήση φυτοπροστατευτικών προϊόντων και λιπασμάτων καθώς και από τα εκπλύματα των γεωργικών φαρμάκων.			
2. Ανεξέλεγκτη διάθεση απορριμμάτων	Πλειοψηφία Δ.Ε.	Μεγάλος όγκος διάσπαρτων απορριμμάτων που παράγονται από τη γεωργική δραστηριότητα (σακούλες, δοχεία φυτοφαρμάκων κ.α.). Παράνομες απορρίψεις απορριμμάτων, από βιοτεχνικές και κτηνοτροφικές μονάδες.			
3. Ανεξέλεγκτη διάθεση λυμάτων	Πλειοψηφία Δ.Ε. εκτός από την Δ.Κ. Καρδίτσας	Ανεξέλεγκτη διάθεση λυμάτων (χρήση απορροφητικών βόθρων, άντληση των λυμάτων από τους βόθρους και παροχέτευση τους σε παρακείμενα ποτάμια, ρέματα ή χαντάκια, διάθεση βιομηχανικών αποβλήτων σε παρακείμενα ρέματα, παράνομες συνδέσεις αστικών λυμάτων με το δίκτυο όμβριων ).			
Υποδομές εξυπηρέτησης δικτύων	Μονάδες Μέτρησης				
Υδρευση	Υδρόμετρα	Δίκτυο (χλμ)	Μέση ετήσια κατανάλωση (μ3)	Γεωτρήσεις Υδρευσης	Ημερομηνία Καταγραφής
	22765	170	125	9	19/10/2011 Στοιχεία ΔΕΥΑΚ (δεν μας έχουν χορηγηθεί πρόσφατα στοιχεία)
Αφαλατώσεις (πλήθος)	Πλήθος	Ημερομηνία Καταγραφής			
	ΔΕΝ ΛΕΙΤΟΥΡΓΟΥΝ ΜΟΝΑΔΕΣ ΑΦΑΛΑΤΩΣΗΣ ΣΤΗΝ ΠΕΡΙΟΧΗ ΤΟΥ ΔΗΜΟΥ				
Φράγματα - Λιμνοδεξαμενές	Όνομασία	Ημερομηνία Καταγραφής			
	Αναρρυθμιστική λίμνη Μέγδοβα				
	Φράγμα Λίμνης Σμοκόθου				
Υδατοφόρα Οχήματα (πλήθος)	Πλήθος	Ημερομηνία Καταγραφής			
	4	15/07/2011			
Αποχέτευση	Δίκτυο (χλμ)	Ημερομηνία Καταγραφής			
ΒΙΟΚΑ	Πλήθος	Ημερομηνία Καταγραφής			
	1	23/03/2015			
Οχήματα Μεταφοράς Λυμάτων (πλήθος)	0				
Άρδευση	Γεωτρήσεις Άρδευσης	Ημερομηνία Καταγραφής			
	34 Δημοτικές 15 Κρατικές	23/03/2015			
	Αντλιοστάσια-Θυροφράγματα				
	11 για τη διευθέτηση της	23/03/2015			

	παροχής 61 παρόχθια 4 θυροφράγματα και 1 αναβαθμός			
Ενέργεια	kwh	Ημερομηνία Καταγραφής		
ΑΠΕ	Εγκατεστημένα kwh	Ημερομηνία Καταγραφής		
	237,5MW	22/05/2015		ΣΤΟΙΧΕΙΑ P.A.E.
Διαχείριση Όμβριων	Δίκτυο (χλμ)	Ημερομηνία Καταγραφής		
Προγράμματα/Δράσεις/Ενέργειες Εξοικονόμησης Ενέργειας (τίτλος)				
α/α	Τίτλος			
1.	Έχουν συνδεθεί με το δίκτυο φυσικού αερίου 6 σχολικές μονάδες της πρωτοβάθμιας εκπαίδευσης και 4 σχολικές μονάδες της δευτεροβάθμιας εκπαίδευσης.			
2.	Υπάρχει μελέτη που αφορά τη σύνδεση 20 σχολικών κτιρίων με το δίκτυο φυσικού αερίου σε συνεργασία με την ΕΠΑ Θεσσαλίας			

Καθαριότητα					
Όγκος Απορριμμάτων	Τόνοι/ετησίως	Ημερομηνία καταγραφής			Ημερομηνία καταγραφής
	17.671,61	2015 (στοιχεία ΠΑΔΥΘ)			
Απορριματοφόρα (συμβατικά)	πλήθος	Ημερομηνία καταγραφής	Απορριματοφόρα (ανακύκλωσης)	πλήθος	Ημερομηνία καταγραφής
	16	23/03/2015		3	15/07/2011
Διαχείριση Απορριμμάτων (ΧΥΤΑ)	πλήθος	Ημερομηνία καταγραφής	Οχήματα (πλύσιμο κάδων)	πλήθος	Ημερομηνία καταγραφής
	1	23/03/2015		2	15/07/2011
Υπόγειοι κάδοι	πλήθος	Ημερομηνία καταγραφής			
	12	23/03/2015			
Κάδοι (συμβατικοί)	πλήθος	Ημερομηνία καταγραφής	Κάδοι (ανακύκλωσης)	πλήθος	Ημερομηνία καταγραφής
	1764	2015 (στοιχεία ΠΑΔΥΘ)		1233	2010 (στοιχεία ΠΑΔΥΘ)
Οχήματα - Σκούπες	πλήθος	Ημερομηνία καταγραφής			
	3	23/03/2015			
Όγκος Ογκωδών Αντικείμενων	Κυβικά μέτρα	Ημερομηνία καταγραφής	Οχήματα Συλλογής Ογκωδών Αντικείμενων	πλήθος	Ημερομηνία καταγραφής
<b>Πολιτική Προστασία</b>	<b>Πλήθος</b>	<b>Περιγραφή</b>			
Υποδομές - Εξοπλισμός					



## ΕΠΙΧΕΙΡΗΣΙΑΚΟ ΣΧΕΔΙΟ ΔΗΜΟΥ ΚΑΡΔΙΤΣΑΣ 2014-2019

Δράσεις - Ενέργειες - Προγράμματα	1	Γενικό Σχεδίο Αντιμετώπισης Εκτάκτων Αναγκών, στο πλαίσιο του Γενικού Σχεδίου Πολιτικής Προστασίας «Ξενοκράτης»
	1	Έχει συγκροτηθεί Συντονιστικό Τοπικό Όργανο πολιτικής προστασίας για το Δήμο Καρδίτσας (με βάση την 557/2014 Απόφαση του Δ.Σ.) σύμφωνα με το άρθρο 13 παρ. 3β του Ν. 3013/2002. Το όργανο αποτελείται από 13 μέλη με επικεφαλή τον Δήμαρχο Καρδίτσας.

## Δημοτική Συγκοινωνία

Οχήματα (πλήθος)	χλμ	Αριθμός Γραμμών	Συχνότητα Δρομολογίων		
ΔΕΝ ΥΦΙΣΤΑΤΑΙ ΔΗΜΟΤΙΚΗ ΣΥΓΚΟΙΝΩΝΙΑ ΣΤΟ ΔΗΜΟ ΚΑΡΔΙΤΣΑΣ					

Υποδομές Μεταφορών					
Υποδομές					
Σιδηρόδρομοι	Ονομασία Εμπορευματικών Σταθμών		Ονομασία Επιβατικών Σταθμών		
	ΔΕΝ ΥΠΑΡΧΟΥΝ ΣΤΗΝ ΠΕΡΙΟΧΗ ΤΟΥ ΔΗΜΟΥ		1.Σιδηροδρομικός Σταθμός Καρδίτσας		
Εθνικές Οδοί	Ονομασία		Χλμ Δικτύου		
	1.Καρδίτσας Αθηνών		33		
	2.Καρδίτσας Θεσσαλονίκης		34,3		
	3. Εθνική οδός 30 (Άρτα - Βουλγαρέλι - Τρίκαλα - Καρδίτσα - Νέο Μοναστήρι - Φάρσαλα - Μικροθήβες - Αγχίαλος – Βόλος)		50,7		
Περιφερειακές/Τοπικές Οδοί	1.Περιφερειακή Οδός Καρδίτσας-Τρικάλων		18,7		
	2.Περιφερειακή Οδός Καρδίτσας-Λάρισας		34,3		
	3.Περιφερειακή Οδός Καρδίτσας-Βόλου		46		
	4. Καρδίτσας Άρτας		31,9		
	5.Καρδίτσα-Μητρόπολη-λίμνη Ν. Πλαστήρα		55		
	6. Καρδίτσα -Καλλίθηρο-λίμνη Ν. Πλαστήρα		60		
Ποδηλατοδρόμοι	1. Οδός Καραϊσκάκη- Υψηλάντου- Αθλητικό Πάρκο		2,25		
	2. Οδός Καραϊσκάκη- Μπλατσούκα- Φαναριού		0,370		
	3.Περιστατικός Ποδηλατόδρομος		3,5		
	4. Οδός Καμινάδων-Κονδύλη- Μπούσδρα- Σωτήρος-Κίτρους Επισκόπου-και περιμετρικά της πλατείας του πρώην 8 <sup>ου</sup> Δημοτικού Σχολείου		1,875		
	5. Οδός Τρικάλων-Αγίου Σεραφείμ-18 <sup>ης</sup> Αυγούστου		1.700		
	6. Οδός Καρδίτσομαγούλας		1.030		
	7. Τέρμα Φαναριού -Παλαιοκλήσι		2		
Πεδίο προσγείωσης ελαφρών αεροσκαφών	Ονομασία				
	Πεδίο προσγείωσης Μυρίνης		150 στρέμματα		
Αστικές Μεταφορές	Πλήθος Γραμμών		Συχνότητα Δρομολογίων		Χλμ Δικτύου
	5 Γραμμές Αστικού Κτέλ		31 δρομολόγια/ημέρα		15
	22 Γραμμές Υπεραστικού Κτέλ		225 δρομολόγια/ημέρα		

## Πολεοδομική Πληροφορία

## Α. Ανάλυση εντός σχεδίου εκτάσεων

\*Τα παρακάτω δεδομένα προέρχονται από το Γενικό Πολεοδομικό Σχέδιο Καρδίτσας, το οποίο αφορά αποκλειστικά το παλαιό Δήμο Καρδίτσας, οπότε και τα στοιχεία δεν αφορούν τον ΟΤΑ που προέκυψε μετά το Σχέδιο Καλλικράτης.

	στρ.	% κάλυψης	Ημερομηνία Καταγραφής
Σύνολο εντός ΓΠΣ εκτάσεων Καρδίτσας	9095		23/03/2015
Σύνολο εντός σχεδίου εκτάσεων Καρδίτσας	7195		
Οικοδομήσιμοι χώροι Καρδίτσας	4607		
Κοινόχρηστοι χώροι Καρδίτσας	2260		
Δρόμοι	1164		
Πεζόδρομοι (χαρακτηρισμένοι)	575		
Κοινόχρηστοι χώροι πρασίνου-πλατείες	521		
Κοινοφελείς χώροι Καρδίτσας	328		
Σύνολο εντός ΓΠΣ εκτάσεων Καρδίτσομαγούλας	1750		
Σύνολο εντός σχεδίου εκτάσεων Καρδίτσομαγούλας	1450		

## ΠΑΡΑΔΟΣΙΑΚΟΙ ΟΙΚΙΣΜΟΙ

Δημοτική Ενότητα	Περιγραφή
Μητρόπολης	Οικισμός Άγ. Γεωργίου χαρακτηρισμένος ως «ιστορικός – διατηρητέος» οικισμός (ΦΕΚ 45B/3-2-1983)

## ΠΕΡΙΓΡΑΦΗ ΚΥΡΙΟΤΕΡΩΝ ΔΡΑΣΤΗΡΙΟΤΗΤΩΝ ΤΟΥ ΔΗΜΟΥ ΣΤΟ ΤΟΜΕΑ

ΥΠΗΡΕΣΙΑ	ΠΕΡΙΓΡΑΦΗ
Δ/νση Τεχνικών Υπηρεσιών (Δ/νση Έργων και Μελετών)	1.Αντικείμενο της υπηρεσίας αποτελούν τα ακόλουθα θέματα: Περιβάλλον, ύδρευση-αποχέτευση Δημοτικών Ενοτήτων πλην της Καρδίτσας, Δίκτυα-υποδομές 2.Ειδικότερα η υπηρεσία ασχολείται με :τη Νομοθεσία Δημοσίων έργων – την Επίβλεψη έργων, τη Νομοθεσία – Προδιαγραφές – Διαδικασίες Μελετών κλπ
Διεύθυνση Πολεοδομίας	1.Η Διεύθυνση Πολεοδομίας είναι αρμόδια για την εφαρμογή του πολεοδομικού σχεδιασμού, την έκδοση και έλεγχο εφαρμογής των οικοδομικών αδειών, τον έλεγχο των αυθαιρέτων, κατασκευών και για την προστασία και αναβάθμιση του τοπικού φυσικού αρχιτεκτονικού και πολιτιστικού περιβάλλοντος.
Δ/νση Καθαριότητας και Ανακύκλωσης/ Τμήμα Συντήρησης Χώρων Πρασίνου	1.Διαμορφώνει τα αναλυτικά περιοδικά προγράμματα, σύμφωνα με τις κατευθύνσεις του Γραφείου Σχεδιασμού και Εποπτείας Πρασίνου και συγκροτεί τα συνεργεία για την εκτέλεση των εργασιών συντήρησης πρασίνου και κηποτεχνίας. 2. Διενεργεί με τα κατάλληλα συνεργεία και τεχνικά μέσα το έργο του συντήρησης πρασίνου και κηποτεχνίας. 3. Μεριμνά για τον σωστό χειρισμό και την διατήρηση σε καλή κατάσταση των τεχνικών μέσων που χρησιμοποιούν τα συνεργεία του Τμήματος 4. Καταγράφει και συγκεντρώνει καθημερινά στοιχεία για την εκτέλεση των προγραμμάτων πρασίνου του Τμήματος και ενημερώνει σχετικά το Γραφείο Σχεδιασμού και Εποπτείας Πρασίνου.
Δ/νση Καθαριότητας και Ανακύκλωσης/ Τμήμα Καθαριότητας	1. Μελετά την οργάνωση και λειτουργία του συστήματος συλλογής και μεταφοράς και μεριμνά για την έκδοση της προβλεπόμενης άδειας συλλογής και μεταφοράς. 2. Μελετά, σχεδιάζει και εισηγείται για τη βελτίωση των συστημάτων και μέσων που είναι κατάλληλα για τη διασφάλιση της αποκομιδής και μεταφοράς των απορριμμάτων και των ανακυκλώσιμων υλικών καθώς και της καθαριότητας των κοινοχρήστων χώρων του Δήμου

	<p>3. Συγκροτεί τα συνεργεία για την αποκομιδή των αστικών απορριμμάτων και των ανακυκλούμενων υλικών και την μεταφορά τους στους ΧΥΤΑ ή τα εργοστάσια επεξεργασίας τους.</p> <p>4. Μεριμνά για τον σωστό χειρισμό και την διατήρηση σε καλή κατάσταση των οχημάτων και τεχνικών μέσων που χρησιμοποιούν τα συνεργεία καθαριότητας του Τμήματος.</p> <p>5. Διαχειρίζεται το στόλο των οχημάτων του Δήμου (απορριματοφόρα, διάφορα αυτοκινούμενα μηχανήματα, φορτηγά και επιβατηγά οχήματα) μεριμνώντας για τη στελέχωσή τους, την ασφάλισή τους και τον εφοδιασμό με όλα τα σχετικά με την κίνηση έγγραφα. Μεριμνά για την αποκατάσταση κάθε είδους βλαβών και την επισκευή των οχημάτων και κινητών μηχανημάτων του Δήμου.</p>
ΔΡΑΣΕΙΣ ΑΛΛΩΝ ΦΟΡΕΩΝ ΠΟΥ ΕΚΤΕΛΟΥΝΤΑΙ ΣΤΗΝ ΠΕΡΙΟΧΗ ΚΑΙ ΕΠΗΡΕΑΖΟΥΝ ΤΟ ΕΠΙΧΕΙΡΗΣΙΑΚΟ ΠΡΟΓΡΑΜΜΑ ΤΟΥ ΔΗΜΟΥ	
Α/Α	ΠΕΡΙΓΡΑΦΗ
Διεύθυνση Τεχνικών Έργων ΠΕ Καρδίτσας	Έχει ως αποστολή τη μελέτη, εκτέλεση, επίβλεψη, παραλαβή και συντήρηση των πάσης φύσεως τεχνικών έργων που εκτελούνται στην περιοχή ευθύνης της περιφερειακής ενότητας. Στο Τμήμα Δομών Περιβάλλοντος υπάγονται ιδίως οι αρμοδιότητες που ανάγονται στην εκτέλεση και μελέτη εγγειοβελτιωτικών έργων, έργων περιβάλλοντος και υδραυλικών έργων, στην κατασκευή και συντήρηση κτιριακών και λοιπών αρχιτεκτονικών έργων που κατ' αρμοδιότητα ανήκουν στην Περιφέρεια και ασκούνται στο επίπεδο της περιφερειακής ενότητας, καθώς και στην άσκηση εποπτείας επί των Γενικών Οργανισμών Εγγείων Βελτιώσεων (Γ.Ο.Ε.Β.), σύμφωνα με την κείμενη νομοθεσία.
Διεύθυνση Περιβάλλοντος και Χωρικού Σχεδιασμού Περιφέρειας Θεσσαλίας	Οι αρμοδιότητες της Διεύθυνσης Περιβάλλοντος και Χωρικού Σχεδιασμού ανάγονται ιδίως στον έλεγχο τήρησης των περιβαλλοντικών όρων για δραστηριότητες και έργα σύμφωνα με την ισχύουσα νομοθεσία, τη λήψη μέτρων για την προστασία του περιβάλλοντος, την κατάρτιση και έγκριση του περιφερειακού σχεδιασμού διαχείρισης των στερεών αποβλήτων στο πλαίσιο του αντίστοιχου εθνικού σχεδιασμού σύμφωνα με την κείμενη νομοθεσία
Φορείς Κεντρικής κυβέρνησης	<ul style="list-style-type: none"> <li>ο <b>Υπουργείο Παραγωγικής Ανασυγκρότησης, Περιβάλλοντος και Ενέργειας (τομέας Αγροτικής Ανάπτυξης):</b> Διαθέτει σημαντικούς πόρους για την ανασυγκρότηση της υπαίθρου, μέσω του Ε.Π. «Αγροτικής Ανάπτυξης της Ελλάδας»</li> <li>ο <b>Υπουργείο Παραγωγικής Ανασυγκρότησης, Περιβάλλοντος και Ενέργειας (τομέας Περιβάλλοντος):</b> Προωθεί δράσεις προστασίας και ανάδειξης του περιβάλλοντος, ως αναπόσπαστου τμήματος οποιασδήποτε αιεφόρου αναπτυξιακής προσπάθειας και αποτελεί το όργανο διαχείρισης και σχεδιασμού δράσεων ενέργειας, διαχείρισης απορριμμάτων και πολεοδομικών αναπλάσεων.</li> <li>ο <b>Το Υπουργείο Υποδομών, Μεταφορών και Δικτύων:</b> Είναι αρμόδιο για την υλοποίηση βασικών έργων υποδομής, που θα επηρεάσουν άμεσα την περιοχή (π.χ. Ε65)</li> </ul>
Ρυθμιστική Αρχή Ενέργειας	ο Παρέχει αδειοδότηση για την οποιαδήποτε απόπειρα παρέμβασης στον τομέα της ενέργειας, όπως υδροηλεκτρικές, φωτοβολταϊκές ή αιολικές μονάδες παραγωγής ενέργειας, οι οποίες αυξάνονται διαρκώς στην περιοχή.
Διαχειριστικές Αρχές των Ε.Π. του ΕΣΠΑ	Διαχειρίζονται το βασικό εργαλείο χρηματοδότησης αναπτυξιακών παρεμβάσεων.
ΔΕΚΟ	<ul style="list-style-type: none"> <li>ο Η ΔΕΗ Α.Ε. κατασκεύασε και θα θέσει σε λειτουργία την υδροηλεκτρική μονάδα της Λίμνης Σμοκόβου, ενώ πιθανόν να προχωρήσει και σε άλλες επενδύσεις στον τομέα της ενέργειας (ιδίως στον κλάδο των φωτοβολταϊκών)</li> <li>ο Η ΟΣΕ Α.Ε. αναμένεται να προχωρήσει σε έργα αναβάθμισης του σιδηροδρομικού δικτύου της περιοχής (όπως ηλεκτροκίνηση) και του επιβατικού σταθμού των Καρδίτσας.</li> </ul>
Άλλοι τοπικοί φορείς	<ul style="list-style-type: none"> <li>ο Ελληνικός Ορειβατικός Σύλλογος Καρδίτσας</li> <li>ο "Λέσχη εκτός Δρόμου Αυτοκινήτων 4Χ4 Νομού Καρδίτσας</li> <li>ο Εθελοντική Ομάδα "ΠΡΟ.Τ.Ε.Κ.Τ.Α. "Καρδίτσας</li> <li>ο ΔΡΑΣΗ Εθελοντών ΚΑΡΔΙΤΣΑΣ - Δ.Ε.ΚΑ " με τη συμπαράσταση της "Ενωσης Εργαζόμενων Καταναλωτών Ελλάδος" που εδρεύει στο Εργατικό Κέντρο Καρδίτσας</li> <li>ο ΟΙΚΟΣΦΑΙΡΑ-Κίνηση για το περιβάλλον, τον άνθρωπο και την ποιότητα ζωής</li> </ul>

ΒΑΣΙΚΕΣ ΣΥΝΕΡΓΑΣΙΕΣ	
1.	Συμμετοχή του Δήμου Καρδίτσας στην «Περιβαλλοντική Αναπτυξιακή Δυτικής Θεσσαλίας - Π.Α.ΔΥ.Θ. Α.Ε με ποσοστό 5,13%. Η συμμετοχή του Δήμου στην Π.Α.ΔΥ.Θ. Α.Ε. έχει ως σκοπό την εφαρμογή προγράμματος ανακύκλωσης απορριμμάτων σε όλα τα τοπικά διαμερίσματα του Δήμου. Επίσης, στους απώτερους στόχους της εν λόγω συνεργασίας είναι η διαχείριση των απορριμμάτων του Δήμου Καρδίτσας, μέσω της μεταφοράς τους αρχικά σε σταθμούς μεταφόρτωσης και στη συνέχεια στον ΧΥΤΑ Ν. Τρικάλων. Οι Σταθμοί Μεταφόρτωσης Απορριμμάτων έχουν κατασκευαστεί και λειτουργούν.
2.	Συμμετοχή του Δήμου Καρδίτσας στο «Σύνδεσμο Ύδρευσης Καρδίτσας, Σοφάδων και Πέριξε Κοινοτήτων» μαζί με τους Δήμους Σοφάδων, Μουζακίου, Παλαμά του Νομού Καρδίτσας και το Δήμο Πελλιναίων του Νομού Τρικάλων. Στόχος του Συνδέσμου είναι η παροχή καθαρού πόσιμου νερού στα μέλη του. Συνολικά ο Σύνδεσμος Ύδρευσης, υδροδοτεί συνολικά 37 οικισμούς των Δήμων που συμμετέχουν σε αυτόν, περίπου 80.000 κατοίκους (στοιχεία 2000). Η ύδρευση γίνεται από το νερό που προέρχεται από τον υδροηλεκτρικό σταθμό Ταυρωπού. Το νερό μετά από την χρήση του για την παραγωγή ενέργειας στον υδροηλεκτρικό σταθμό συγκεντρώνεται σε μία αναρρυθμιστική δεξαμενή χωρητικότητας 600.000 m <sup>3</sup> και από αυτή διανέμεται μέσω κεντρικών αγωγών στα δίκτυα ύδρευσης των οικισμών. Το νερό που συγκεντρώνεται στην αναρρυθμιστική δεξαμενή χρησιμοποιείται και για την άρδευση της πεδιάδας της Καρδίτσας.
3.	Συμμετοχή του Δήμου Καρδίτσας στο Ενεργειακό Κέντρο Δυτικής Θεσσαλίας. Στόχοι του Κέντρου να αυξηθεί η χρήση της τοπικά παραχθείσας ενέργειας από ανανεώσιμες πηγές βιομάζα, ηλιακή, αιολική κ.α. καθώς επίσης και η απασχόληση στην ενεργειακή παραγωγή, να συμβάλλει στη μείωση της άσκοπης σπατάλης ενεργειακών πόρων και κατά συνέπεια να συμβάλλει στην προστασία του περιβάλλοντος, στην μείωση των εκπομπών CO <sub>2</sub> , την αναβάθμιση της ποιότητας ζωής και την αειφόρο ανάπτυξη της περιοχής.

## Θεματικός τομέας «Περιβάλλον και ποιότητα ζωής»

## ΑΞΙΟΛΟΓΗΣΗ ΤΗΣ ΥΦΙΣΤΑΜΕΝΗΣ ΚΑΤΑΣΤΑΣΗΣ

ΤΟΜΕΑΣ	ΠΡΟΒΛΗΜΑΤΑ & ΠΕΡΙΟΡΙΣΜΟΙ	ΔΥΝΑΤΟΤΗΤΕΣ & ΕΥΚΑΙΡΙΕΣ
	<b>Προβλήματα/ανάγκες</b>	<b>Δυνατότητες</b>
<b>Τομέας 1:</b> «Περιβάλλον»	<ul style="list-style-type: none"> <li>Περιβαλλοντική επιβάρυνση από τον κυκλοφοριακό φόρτο, τόσο στο Πολεοδομικό Συγκρότημα της Καρδίτσας, όσο στους κύριους οδικούς άξονες (Ε.Ο. Καρδίτσα-Λαμία).</li> <li>Περιβαλλοντική υποβάθμιση από τη ρύπανση των υδάτων, την παράνομη απόρριψη απορριμμάτων και μη επεξεργασμένων λυμάτων από βιοτεχνικές και κτηνοτροφικές μονάδες και τη χρήση γεωργικών φαρμάκων.</li> <li>Περιορισμένη περιβαλλοντική συνείδηση των κατοίκων και των αγροτών.</li> <li>Έλλειψη περιβαλλοντικού και βιοκλιματικού σχεδιασμού, στα περισσότερα δημοτικά κτίρια και γενικότερα στις υποδομές του δήμου.</li> <li>Υποβάθμιση και πτώση της στάθμης του υδροφόρου ορίζοντα, λόγω της αλόγιστης χρήσης υδάτων για αρδευτικούς σκοπούς.</li> <li>Ανομοιογενές ανάγλυφο (ο Δήμος Καρδίτσας περιλαμβάνει πεδινή, ορεινή και ημιορεινή ζώνη), το οποίο δυσκολεύει τη</li> </ul>	<ul style="list-style-type: none"> <li>Ύπαρξη σημαντικών φυσικών πόρων, εντός των γεωγραφικών ορίων του δήμου (δάση, υδρογραφικό δίκτυο, άλση, Λίμνη Πλαστήρα).</li> <li>Ύπαρξη παραποτάμιων χώρων, σημαντικής οικολογικής και αισθητικής αξίας.</li> <li>Εκπόνηση ολοκληρωμένου πλάνου αξιοποίησης ΑΠΕ και λειτουργία φωτοβολταϊκών στην υφιστάμενη κατάσταση.</li> <li>Πλούσια χλωρίδα και πανίδα, κυρίως στις ορεινές εκτάσεις.</li> <li>Ευρεία χρήση ποδηλάτου στην πόλη της Καρδίτσας.</li> <li>Σχεδιασμός, αναζήτηση χρηματοδότησης και κατασκευή αποχετευτικών δικτύων και μονάδων ΒΙΟ.ΚΑ. σε όλες τις Δ.Ε.</li> <li>Διαρκής ενημέρωση για την ανακύκλωση</li> <li>Παροχή περισσότερων δωρεάν κάδων κομποστοποίησης στους δημότες.</li> <li>Αναζήτηση ευκαιριών χρηματοδότησης για αγορά εξοπλισμού καθαριότητας.</li> </ul>

	<p>περιβαλλοντική διαχείριση.</p> <ul style="list-style-type: none"> <li>• Δεν υφίστανται δίκτυα αποχέτευσης ακαθάρτων, στο σύνολο των περιοχών εκτός της πόλης της Καρδίτσας.</li> <li>• Δεν υφίστανται δίκτυα όμβριων, στο μεγαλύτερο τμήμα των οικισμών, εκτός της πόλης της Καρδίτσας.</li> <li>• Περιβαλλοντικά προβλήματα που δημιουργούν η παράνομη υλοτομία, η παράνομη θύρα και η υπερβόσκηση στις ορεινές κυρίως Τ.Κ.</li> <li>• Έλλειψη ολοκληρωμένου σχεδίου αντιτυρικής προστασίας και δασοπροστασίας.</li> <li>• Έλλειψη διαδικασιών συστηματικής μέτρησης της ποιότητας υδάτων και ατμόσφαιρας.</li> <li>• Περιβαλλοντική επιβάρυνση που προκαλεί η τουριστική ανάπτυξη, κυρίως στα ορεινά τμήματα του δήμου.</li> </ul>	<ul style="list-style-type: none"> <li>• Αναζήτηση εναλλακτικών τρόπων συλλογής απορριμμάτων (ρομποτικοί ή υπόγειοι κάδοι)</li> <li>• Επίτευξη συνεργασίας με όμορους ΟΤΑ για την διαχείριση των απορριμμάτων.</li> <li>• Αξιοποίηση για την παραγωγή κομπόστ και ενέργειας του γκαζόν και των κλαδεμάτων με τον κατάλληλο σχεδιασμό, την απόκτηση κλαδοτεμαχιστή και το αντίστοιχο προσωπικό σε δημοτική έκταση.</li> </ul>
	<p style="text-align: center;"><b>Περιορισμοί</b></p> <ul style="list-style-type: none"> <li>• Περικοπές των κρατικών πόρων που κατευθύνονται στους ΟΤΑ α' βαθμού για δράσεις προστασίας του περιβάλλοντος.</li> <li>• Κίνδυνοι εκδήλωσης πυρκαγιών στις δασικές εκτάσεις του δήμου.</li> <li>• Κίνδυνοι κατολισθήσεων στις ορεινές και ημιορεινές περιοχές.</li> <li>• Χρονοβόρες διαδικασίες για την έγκριση περιβαλλοντικών σχεδίων και μελετών.</li> <li>• Περιορισμοί που επιβάλλει το «Ειδικό Πρόγραμμα Εξυγίανσης ΟΤΑ» στην υλοποίηση νέων έργων και στις προσλήψεις προσωπικού (σε περίπτωση που υπαχθεί ο Δήμος Καρδίτσας στο συγκεκριμένο πρόγραμμα).</li> </ul>	<p style="text-align: center;"><b>Ευκαιρίες</b></p> <ul style="list-style-type: none"> <li>• Περαιτέρω αξιοποίηση ΑΠΕ.</li> <li>• Αξιοποίηση των προγραμμάτων χρηματοδότησης δράσεων προστασίας του περιβάλλοντος (ΕΠΕΡΑΑ, Ε.Π. «Αγροτικής Ανάπτυξης της Ελλάδας»).</li> <li>• Υλοποίηση δράσεων περιβαλλοντικής εκπαίδευσης και συνείδησης.</li> <li>• Ενσωμάτωση περιβαλλοντικών καινοτομιών, στο σύνολο των υπαρχουσών ή σχεδιαζόμενων υποδομών και λειτουργιών του Δήμου Καρδίτσας.</li> <li>• Κατάρτιση ολοκληρωμένου σχεδίου για την προώθηση της χρήσης ποδηλάτου.</li> <li>• Συνεργασία με αρμόδιους φορείς (ΚΑΠΕ, ΥΠΕΚΑ) , για τη διοργάνωση δράσεων εξοικονόμησης ενέργειας.</li> <li>• Σχεδιασμός αστικής βιώσιμης κινητικότητας στην πόλη της Καρδίτσας</li> <li>• Μείωση της χρήσης αυτοκινήτου από τους πολίτες, λόγω του υψηλού κόστους συντήρησης (τέλη κυκλοφορίας, ασφαλιστική κάλυψη, σέρβις) και κυκλοφορίας (καύσιμα).</li> </ul>
<p style="text-align: center;"><b>Τομέας 2</b> «Καθαριότητα/Διαχείριση απορριμμάτων»</p>	<p style="text-align: center;"><b>Προβλήματα/ανάγκες</b></p> <ul style="list-style-type: none"> <li>• Ανεπαρκής και με τεχνολογική υστέρηση, ο εξοπλισμός ανακύκλωσης.</li> <li>• Ανεπαρκές επίπεδο καθαριότητας σε</li> </ul>	<p style="text-align: center;"><b>Δυνατότητες</b></p> <ul style="list-style-type: none"> <li>• Η συνεργασία με όμορους ΟΤΑ (μέσω της ΠΑΔΥΘ), σε ότι αφορά τη διαχείριση απορριμμάτων.</li> </ul>

	<p>πολλούς κοινόχρηστους χώρους.</p> <ul style="list-style-type: none"> <li>• Δυσκολίες στην καθαριότητα, που δημιουργούνται από τη μεγάλη διασπορά των χώρων πρασίνου, που υφίστανται στο δήμο.</li> <li>• Μεγάλος όγκος διάσπαρτων απορριμμάτων που παράγονται από τη γεωργική δραστηριότητα (σακούλες, δοχεία φυτοφαρμάκων κ.α).</li> <li>• Παράνομες απορρίψεις απορριμμάτων, από βιοτεχνικές και κτηνοτροφικές μονάδες.</li> <li>• Ύπαρξη σημαντικού όγκου απορριμμάτων, που απαιτούν ειδική διαχείριση (π.χ. νοσοκομειακά, στρατοπέδων).</li> <li>• Ελλείψεις, σε προσωπικό και μηχανολογικό εξοπλισμό στις αρμόδιες υπηρεσίες του δήμου.</li> <li>• Έλλειψη μονάδων επεξεργασίας λυμάτων σε όλες τις Δ.Ε., πλην αυτής της Καρδίτσας.</li> <li>• Έλλειψη προσωπικού, οικονομικών πόρων και τεχνικών μέσων για να αντιμετωπιστεί η ύπαρξη του σημαντικού όγκου των απορριμμάτων, η διασπορά των Δημοτικών Ενοτήτων και οι μεγάλες αποστάσεις μεταξύ τους και το ανεπαρκές επίπεδο καθαριότητας σε πολλούς κοινόχρηστους χώρους.</li> </ul>	<ul style="list-style-type: none"> <li>• Λειτουργία του Κέντρου Διαλογής Ανακυκλώσιμων Υλικών (ΚΔΑΥ).</li> <li>• Σημαντική αύξηση της χρήσης των κάδων ανακύκλωσης, από τους δημότες.</li> <li>• Αποκαταστάσεις όλων των ΧΑΔΑ.</li> <li>• Ύπαρξη Κανονισμού Καθαριότητας.</li> <li>• Σχεδιασμός για κατασκευή μονάδας ΒΙΟ.ΚΑ στην Τ.Κ. Σαραντάπορου (το έργο βρίσκεται σε εξέλιξη)</li> </ul>
	<p style="text-align: center;"><b>Περιορισμοί</b></p> <ul style="list-style-type: none"> <li>• Οι περιορισμένοι οικονομικοί πόροι για την υλοποίηση των απαιτούμενων παρεμβάσεων, στο τομέα της διαχείρισης απορριμμάτων.</li> <li>• Η χρονική καθυστέρηση που παρατηρείται στην ολοκλήρωση των διαδικασιών δημοπράτησης και εκτέλεσης των σχετικών έργων.</li> <li>• Εξαιρετικά μεγάλος όγκος απορριμμάτων στην πόλη της Καρδίτσας, λόγω της συγκέντρωσης πληθυσμού και δραστηριοτήτων σε αυτήν.</li> <li>• Περιορισμοί που επιβάλλει το «Ειδικό Πρόγραμμα Εξυγίανσης ΟΤΑ» στην υλοποίηση νέων έργων και στις προσλήψεις προσωπικού.</li> </ul>	<p style="text-align: center;"><b>Ευκαιρίες</b></p> <ul style="list-style-type: none"> <li>• Αναζήτηση ευκαιριών χρηματοδότησης για αγορά εξοπλισμού καθαριότητας.</li> <li>• Η χρηματοδότηση σημαντικών δράσεων (ανακύκλωση με διαλογή στην πηγή, σύστημα συγκέντρωσης και αξιοποίησης των οργανικών απορριμμάτων για την παραγωγή κομπόστ και ενέργειας, κατασκευή αποχετευτικών δικτύων και μονάδων ΒΙΟΚΑ κ.α) στο τομέα της καθαριότητας, από το ΕΣΠΑ.</li> <li>• Εθελοντικές δράσεις φυτεύσεων και καθαρισμού χώρων.</li> <li>• Μεγάλες ποσότητες γκαζόν ή κλαδεμάτων. Οι ποσότητες αυτές μπορούν με τα κατάλληλα μέσα, να αξιοποιούνται για παραγωγή κομπόστ και ενέργειας αντίστοιχα.</li> <li>• Υπογειοποίηση των κάδων απορριμμάτων στο κέντρο της πόλης της Καρδίτσας.</li> <li>• Εγκατάσταση κάδων για απόθεση σκευασμάτων γεωργικών φαρμάκων, στις γεωργικές περιοχές.</li> <li>• Αυστηρή αστυνόμευση και επιβολή</li> </ul>

		προστίμων, για παράνομη απόρριψη απορριμμάτων.
<b>Τομέας 3</b> «Βασικές Υποδομές- Δίκτυα»	<b>Προβλήματα/ανάγκες</b> <ul style="list-style-type: none"> <li>• Πεπαλαιωμένο δίκτυο και υποδομές (δεξαμενές, υδραγωγεία) ύδρευσης, στο μεγαλύτερο τμήμα του δήμου.</li> <li>• Προβλήματα λειψυδρίας σε πολλές Τ.Κ., κυρίως κατά τη θερινή περίοδο.</li> <li>• Ανάγκες για επεκτάσεις του δικτύου ηλεκτροφωτισμού, λόγω της οικιστικής ανάπτυξης, τόσο στην πόλη της Καρδίτσας, όσο και σε ορισμένες Δ.Ε..</li> <li>• Διέλευση οδικού άξονα από το εσωτερικό των Τ.Κ. Αρτεσιανού και Ριζοβουνίου.</li> <li>• Προβλήματα στο οδικό δίκτυο (κακό οδόστρωμα, ανεπαρκής σήμανση, ανεπαρκής χάραξη) κυρίως στα ορεινά τμήματα του δήμου.</li> <li>• Ελλείψεις υποδομών αντιπλημμυρικής προστασίας (αντλιοστάσια, συλλεκτήρες)</li> <li>• Ελλιπής ηλεκτροφωτισμός κοινοχρήστων χώρων, σε πολλές Τ.Κ.</li> <li>• Έλλειψη ολοκληρωμένου Σχεδίου Πολιτικής Προστασίας και Σχεδίου αντιμετώπισης έκτακτων αναγκών.</li> <li>• Απουσία προδιαγραφών στις θέσεις τοποθέτησης καλωδίων υψηλής τάσης.</li> <li>• Η Τεχνική Υπηρεσία του Δήμου είναι πλέον εξαιρετικά υποστελεχωμένη, εξαιτίας της συνταξιοδότησης και της μετάταξης πολλών υπαλλήλων με την ταυτόχρονη απαγόρευση προσλήψεων.</li> </ul>	<b>Δυνατότητες</b> <ul style="list-style-type: none"> <li>• Η ύπαρξη διαχειριστικά επαρκούς τεχνικής υπηρεσίας.</li> <li>• Ικανοποιητικό δίκτυο τηλεπικοινωνιών.</li> <li>• Η ύπαρξη του πεδίου προσγείωσης ελαφρών αεροσκαφών στη Τ.Κ. Μυρίνης.</li> <li>• Δρομολόγηση των κατασκευών παρακάμψεων στις Τ.Κ. Αρτεσιανού και Ριζοβουνίου.</li> </ul>
	<b>Περιορισμοί</b> <ul style="list-style-type: none"> <li>• Η αύξηση του κόστους των έργων υποδομής (λόγω γενικής αύξησης των τιμών των πρώτων υλών), σε συνδυασμό με τη περικοπή των πόρων του Προγράμματος Δημοσίων Επενδύσεων.</li> <li>• Η έλλειψη προγράμματος χρηματοδότησης μελετών, τεχνικών έργων της αυτοδιοίκησης, μετά τη διακοπή του προγράμματος «Θησέας».</li> <li>• Το αυξημένο κόστος υλοποίησης τεχνικών έργων, στις ορεινές περιοχές.</li> <li>• Η ύπαρξη ιστορικού φυσικών καταστροφών, σε αρκετές περιοχές του δήμου, λόγω πλημμυρών και κατολισθίσεων.</li> </ul>	<b>Ευκαιρίες</b> <ul style="list-style-type: none"> <li>• Η ένταξη τεχνικών έργων και μελετών σε προγράμματα χρηματοδότησης του ΕΣΠΑ.</li> <li>• Εγκατάσταση συστήματος ηλεκτρονικής διαχείρισης δημοτικού ηλεκτροφωτισμού.</li> <li>• Υλοποίηση έργων υποδομής, μέσω ΣΔΙΤ.</li> </ul>
	<b>Τομέας 4</b> «Αστική Ανάπτυξη- Πολεοδομικός	<b>Προβλήματα/ανάγκες</b> <ul style="list-style-type: none"> <li>• Ανάγκη διαφορετικής αντιμετώπισης των πεδινών και ορεινών εκτάσεων στο</li> </ul>

<p>Σχεδιασμός-Κυκλοφορία»</p>	<p>σχεδιασμό και στις παρεμβάσεις, λόγω της ανομοιομορφίας του γεωγραφικού αναγλύφου.</p> <ul style="list-style-type: none"> <li>• Έλλειψη ακριβούς καθορισμού ρυμοτομικών γραμμών, σε περιοχές του σχεδίου πόλης.</li> <li>• Καθυστέρηση της ολοκλήρωσης των τριών μελετών νέων επεκτάσεων σχεδίου πόλης, με αποτέλεσμα τη δέσμευση ιδιοκτησιών.</li> <li>• Άναρχη δόμηση και διασπορά χρήσεων γης, στην εκτός σχεδίου πόλης, περιοχή.</li> <li>• Η έλλειψη ολοκλήρωσης του πολεοδομικού σχεδιασμού στο σύνολο των ΔΕ.</li> <li>• Ελλιπής πεζοδρόμηση σε πολλές Τ.Κ.</li> <li>• Υποβαθμισμένοι κοινόχρηστοι χώροι (πλατείες, πάρκα, παιδικές χαρές) σε πολλές Τ.Κ.</li> <li>• Απώλεια δημόσιου χώρου υπέρ του ιδιωτικού (πχ καταπατήσεις πεζοδρομίων, ενοικίαση δημόσιων χώρων, περίπτερα, καταστήματα, τραπεζο-καθίσματα).</li> <li>• Σημαντικά προβλήματα στάθμευσης (έλλειψη χώρων, παράνομη στάθμευση) στο κέντρο της Καρδίτσας.</li> <li>• Κυκλοφοριακά προβλήματα στο κέντρο της πόλης της Καρδίτσας.</li> </ul>	<p>(πεζόδρομοι, κεντρική πλατεία, Δημοτική Αγορά).</p> <ul style="list-style-type: none"> <li>• Περαιτέρω επέκταση του δικτύου ποδηλατοδρόμων.</li> <li>• Επικαιροποίηση μελέτης αστικής κινητικότητας και εφαρμογή κυκλοφοριακών λύσεων με έργα χαμηλού κόστους</li> <li>• Αξιοποίηση ισχύοντος ΣΧΟΟΑΠ στη Δ.Ε. Ιτάμου για την ανάπτυξη της περιοχής.</li> <li>• Ολοκλήρωση πολεοδομικού σχεδιασμού στη Δ.Ε. Καρδίτσας (Γενικό Πολεοδομικό Σχέδιο) και άλλες Δ.Ε. (ΣΧΟΟΑΠ Κάμπου και Μητρόπολης).</li> <li>• Σύνταξη ΣΧΟΟΑΠ στη Δ.Ε. Καλλιφωνίου</li> <li>• Ύπαρξη σημαντικού αριθμού χώρων στο σύνολο του δήμου, οι οποίοι με τις κατάλληλες παρεμβάσεις (αναπλάσεις, παρεμβάσεις ήπιας μορφής) μπορούν να αποτελέσουν αξιόλογους χώρους αναψυχής.</li> <li>• Ευρεία χρήση του ποδηλάτου από τους δημότες.</li> <li>• Αξιοποίηση του Άλσους και των υπαρχόντων κτιρίων του πρώην στρατοπέδου «Λουμάκη»</li> <li>• Ανάπλαση κτιρίου παλαιάς Ηλεκτρικής Καρδίτσας και περιβάλλοντος χώρου</li> </ul>
	<p style="text-align: center;"><b>Περιορισμοί</b></p> <ul style="list-style-type: none"> <li>• Στασιμότητα οικιστικής ανάπτυξης στην πόλη της Καρδίτσας.</li> <li>• Συγκρούσεις χρήσεων γης.</li> <li>• Προβλήματα εξεύρεσης χρηματοδότησης για παρεμβάσεις πολεοδομικού σχεδιασμού.</li> <li>• Περικοπές των πόρων του Προγράμματος Δημοσίων Επενδύσεων που κατευθύνονται σε έργα αστικής ανάπτυξης.</li> </ul>	<p style="text-align: center;"><b>Ευκαιρίες</b></p> <ul style="list-style-type: none"> <li>• Αξιοποίηση σύγχρονων καινοτόμων μεθόδων βιώσιμης αστικής κινητικότητας (συνύπαρξης πεζών, ποδηλάτων κ.α.)</li> <li>• Αξιοποίηση του ΕΣΠΑ και της «Αγροτικής Ανάπτυξης της Ελλάδας», για χρηματοδότηση δράσεων πολεοδομικού σχεδιασμού και αστικών αναπλάσεων.</li> <li>• Αξιοποίηση κτιρίων και περιβάλλοντα χώρου πρώην Κέντρου Γενετικής Βελτίωσης Ζώων για πολιτιστικούς σκοπούς και αγορά τοπικών και αγροτικών προϊόντων.</li> <li>• Διερεύνηση αξιοποίησης παραποτάμιων περιοχών για πεζούς, ποδήλατο και άθληση.</li> <li>• Αναβάθμιση περιβάλλοντος χώρου στους χώρους των παλαιών ΧΑΔΑ (δενδροφυτεύσεις, αναπλάσεις)</li> <li>• Διερεύνηση κατασκευής υπόγειου παρκινγκ στην πόλη της Καρδίτσας.</li> <li>• Αλλαγή θέσης των στάσεων της αστικής συγκοινωνίας, που εδρεύουν στο κέντρο της πόλης, σε συνεργασία με τους</li> </ul>



		αρμόδιους φορείς. • Αναβάθμιση πυλών εισόδου στην πόλη της Καρδίτσας.
<b>ΣΥΝΘΕΤΙΚΗ ΔΙΑΓΝΩΣΗ</b>		
<p>Ο συγκεκριμένος θεματικός τομέας παρουσιάζει αυξανόμενη σημασία για τους ΟΤΑ α΄ βαθμού. Οι οργανισμοί Τ.Α. έχουν αυξημένες αρμοδιότητες και κεντρικό ρόλο, σε ζητήματα όπως η διαχείριση απορριμμάτων, η περιβαλλοντική προστασία, η ενέργεια και ο πολεοδομικός σχεδιασμός. Ταυτόχρονα, τα πεδία αυτά επηρεάζουν άμεσα την ποιότητα ζωής των δημοτών, οπότε οι όποιες δυσλειτουργίες ανακύπτουν, καθίστανται άμεσα αντιληπτές στον πολίτη και υποβαθμίζουν το προφίλ της εκάστοτε Δημοτικής Αρχής. Φυσικά, οι δήμοι δεν διαθέτουν ούτε αποκλειστική αρμοδιότητα, ούτε πρωτοβουλία κινήσεων στα παραπάνω ζητήματα, αλλά σε πολλές περιπτώσεις εξαρτώνται από τις αποφάσεις και τις επιλογές των οργάνων της κεντρικής κυβέρνησης ή ανεξάρτητων αρχών. Σε πολλές περιπτώσεις δε, η έλλειψη κρατικών πόρων (λόγω της κρίσης χρέους που μαστίζει τη χώρα) «παραλύει» του ΟΤΑ, οι οποίοι εξαιτίας αυτής, δεν είναι σε θέση να προγραμματίσουν και πολύ περισσότερο να υλοποιήσουν ουσιαστικές παρεμβάσεις.</p> <p>Στον περιβαλλοντικό τομέα, τα μειονεκτήματα που παρουσιάζονται στην περιοχή του Δήμου Καρδίτσας, οφείλονται σε δύο κύριους παράγοντες, την αγροτική δραστηριότητα και την αστική ανάπτυξη. Ο πρώτος εμφανίζεται κυρίως στις πεδινές περιοχές του δήμου και προκαλεί περιβαλλοντικά προβλήματα, όπως η υποβάθμιση του υδροφόρου ορίζοντα, η ανεξέλεγκτη διάθεση ιδιαίτερα ρυπογόνων απορριμμάτων και οι παράνομες απορρίψεις λυμάτων από βιομηχανικές και βιοτεχνικές μονάδες, ενώ ο δεύτερος παρουσιάζεται κυρίως στο πολεοδομικό συγκρότημα Καρδίτσας και έχει ως αποτέλεσμα, τον αυξημένο όγκο απορριμμάτων. Χρόνια προβλήματα, όπως η έλλειψη βιοκλιματικού σχεδιασμού στα κτίρια και η έλλειψη περιβαλλοντικής συνείδησης του τοπικού πληθυσμού, δυσχεραίνουν τις προσπάθειες αναβάθμισης του περιβάλλοντος της περιοχής, ενώ ιδιαίτερης αναφοράς χρήζει η ανομοιογένεια του γεωγραφικού ανάγλυφου (ο Δήμος Καρδίτσας περιλαμβάνει πεδινές, ορεινές και ημιορεινές ζώνες, όπως επίσης και αστική και μη αστική ανάπτυξη), η οποία δυσκολεύει τον σχεδιασμό δράσεων και υποδομών περιβάλλοντος. Η υλοποίηση των περιβαλλοντικών υποδομών (αποχετεύσεις, μονάδες βιολογικού καθαρισμού) στις Δ.Ε. του δήμου (πλην της Καρδίτσας) αποτελεί μία απαραίτητη παρέμβαση στον εξεταζόμενο τομέα, καθώς η έλλειψη τους, στην υφιστάμενη κατάσταση αποτελεί σημαντικό μειονέκτημα. Σε ότι αφορά τα θετικά δεδομένα που παρουσιάζονται στον εξεταζόμενο θεματικό τομέα, ξεχωρίζουν, η ύπαρξη στην περιοχή σημαντικών φυσικών πόρων (δάση, άλση, πλούσιο υδρογραφικό δίκτυο). Επιπρόσθετα, η χρήση του ποδηλάτου από μεγάλο μέρος των δημοτών, αποτελεί θετικό δεδομένο για το φυσικό περιβάλλον της περιοχής, διότι μειώνει τον κυκλοφοριακό φόρτο και τις δυσάρεστες συνέπειες που αυτός επιφέρει (ηχορύπανση, ατμοσφαιρική ρύπανση). Ενθαρρυντικό στοιχείο για το μέλλον είναι η επικαιροποίηση της κυκλοφοριακής μελέτης που πρόκειται να εκπονηθεί από το Δήμο Καρδίτσας, στην κατεύθυνση της βιώσιμης κινητικότητας, με βάση την οποία θα υλοποιηθούν έργα και δράσεις χαμηλού κόστους. Σε ότι έχει να κάνει με τους περιορισμούς, σημαντικότεροι κρίνονται, οι δραστικές περικοπές πόρων που δεν επιτρέπουν στον Δήμο να υλοποιήσει τον προγραμματισμό του στο συγκεκριμένο πεδίο, οι χρονικές καθυστερήσεις στην έγκριση μελετών και την υλοποίηση περιβαλλοντικών έργων και οι κίνδυνοι περιβαλλοντικών καταστροφών εξαιτίας πυρκαγιών, κατολισθήσεων και σεισμών.</p> <p><u>Εν γένει, ο Δήμος Καρδίτσας παρουσιάζει προβλήματα περιβαλλοντικής υποβάθμισης, τα οποία είναι ιδιαίτερα δύσκολο να αντιμετωπίσει λόγω έλλειψης πόρων αλλά και σε ορισμένες περιπτώσεις, λόγω έλλειψης αρμοδιότητας. Σε κάθε περίπτωση, η πλήρης αξιοποίηση ορισμένων σημαντικών πλεονεκτημάτων της περιοχής (παράδοση χρήσης ποδηλάτου από τους δημότες), η ολοκλήρωση των βασικών περιβαλλοντικών υποδομών, σε συνδυασμό με την υλοποίηση δράσεων χαμηλού προϋπολογισμού (κυρίως περιβαλλοντικής εκπαίδευσης και ενημέρωσης, κυκλοφοριακών ρυθμίσεων), αποτελούν τις κύριες αναπτυξιακές παρεμβάσεις του παρόντος πεδίου.</u></p> <p>Η διαχείριση απορριμμάτων, αν και παραπλήσιο πεδίο με το περιβαλλοντικό, εξετάζεται ξεχωριστά, τόσο γιατί οι ΟΤΑ α΄ βαθμού στον συγκεκριμένο τομέα διαθέτουν σημαντικές δυνατότητες παρέμβασης, όσο και γιατί οι αστικές περιοχές (όπως η πόλη της Καρδίτσας) μαστίζονται από χρόνια προβλήματα και δυσλειτουργίες, στο συγκεκριμένο πεδίο. Στον εξεταζόμενο δήμο, τα κυριότερα προβλήματα συνδέονται με τις ελλειπείς υποδομές καθαριότητας αλλά και ορισμένες εξωγενείς δυσκολίες που εμφανίζονται στην περιοχή. Η έλλειψη υποδομών καθαριότητας είναι συνολικό πρόβλημα, που αφορά όλες τις Δ.Ε., πλην της πόλης της Καρδίτσας, καθώς τα δίκτυα ακαθάρτων και οι μονάδες επεξεργασίας υγρών λυμάτων εκλείπουν πλήρως, προκαλώντας σημαντικά προβλήματα για το περιβάλλον και τη δημόσια υγεία. Θετικό βήμα πάντως στον τομέα αυτό είναι τα έργα μεταφοράς υγρών λυμάτων στον ΒΙΟ.ΚΑ Καρδίτσας από τις γειτονικές Τ.Κ. (Αρτεσιανό, Καρδίτσομαγούλα). Πέραν αυτών, η μεγάλη διασπορά των χώρων πρασίνου και γενικότερα των κοινόχρηστων χώρων όπως και η ύπαρξη δημοσίων υποδομών που έχουν ειδικές απαιτήσεις διαχείρισης απορριμμάτων (νοσοκομείο, στρατόπεδο, Εθνικό Στάδιο), αποτελούν υφιστάμενα δεδομένα τα οποία δυσχεραίνουν την λειτουργία καθαριότητας του δήμου. Στον αντίποδα, η αλματώδης αύξηση της χρήσης του συστήματος ανακύκλωσης από τους δημότες, σε συνδυασμό με την λειτουργία του ΚΔΑΥ στα όρια του δήμου, προσμετρούνται στα θετικά δεδομένα της υφιστάμενης κατάστασης, ενώ η συνεργασία με όμορους ΟΤΑ α΄ βαθμού στην αποκομιδή και μεταφορά</p>		

απορριμμάτων (μέσω της ΠΑΔΥΘ Α.Ε.) και η υπογειοποίηση κάδων απορριμμάτων στο κέντρο της πόλης της Καρδίτσας, καθώς και η τοποθέτηση κάδων για συλλογή γυάλινων αντικειμένων, αποτελούν επιπρόσθετα πλεονεκτήματα. Σε σχέση με τις μελλοντικές ευκαιρίες, επισημαίνονται - πέραν της ένταξης σχετικών έργων σε προγράμματα χρηματοδότησης- η επέκταση της υπογειοποίησης των κάδων καθαριότητας σε περιοχές εκτός του κέντρου της Καρδίτσας, η τοποθέτηση κάδων απόθεσης άδειων συσκευασιών φυτοφαρμάκων στις αγροτικές περιοχές, η έναρξη προγράμματος κομποστοποίησης και η διοργάνωση εθελοντικών δράσεων καθαριότητας από τον δήμο, σε συνεργασία με αρμόδιους φορείς και εθελοντικές οργανώσεις. Ως εξωγενείς ανασταλτικούς παράγοντες εντοπίζουμε την έλλειψη πόρων που αντιμετωπίζει ο δήμος και την υπερσυγκέντρωση πληθυσμού στην πόλη της Καρδίτσας, που αυτόματα αυξάνει τον όγκο των απορριμμάτων.

Σε γενικές γραμμές, στο πεδίο της διαχείρισης απορριμμάτων, υφίστανται μία σειρά σημαντικών και περίπλοκων προβλημάτων. Εν πολλοίς, τα προβλήματα αυτά είναι χρόνια και δυσεπίλυτα, εξαιτίας της αστικής ανάπτυξης της πόλης της Καρδίτσας και της αύξησης του τοπικού πληθυσμού, αλλά κυρίως λόγω του οικονομικού και θεσμικού περιβάλλοντος, στο οποίο δρα ο Δήμος Καρδίτσας. Αναλυτικότερα, η οικονομική αδυναμία του δήμου, οι περιορισμοί στις προσλήψεις εποχικού προσωπικού (ιδιαίτερα κρίσιμοι στον κλάδο της καθαριότητας, συνυπολογίζοντας και τις αποχωρήσεις υπαλλήλων λόγω συνταξιοδότησης) και οι μεγάλες καθυστερήσεις στην ωρίμανση και υλοποίηση των δημοσίων έργων υποδομής, οδηγούν αναπόφευκτα σε προβλήματα στο πεδίο της καθαριότητας, τα οποία δημιουργούν αρνητική εικόνα στον πολίτη, παρά τις προσπάθειες των δημοτικών υπηρεσιών και της Δημοτικής Αρχής.

Στο πεδίο αυτό εντάσσονται οι βασικές υποδομές και τα δίκτυα που αφορούν την ύδρευση, τον ηλεκτροφωτισμό, τις τηλεπικοινωνίες και την οδοποιία. Πριν προχωρήσουμε στη ανάλυση, πρέπει να σημειωθεί, ότι μέρος των δράσεων στο συγκεκριμένο τομέα, δεν έγκειται στην αρμοδιότητα των ΟΤΑ α' βαθμού, αλλά της κεντρικής διοίκησης ή των ΔΕΚΟ. Το πεπαλαιωμένο δίκτυο ύδρευσης, οι ανάγκες επέκτασης του δικτύου ηλεκτροφωτισμού και η κακή κατάσταση του οδικού δικτύου (κυρίως στις ορεινές περιοχές), αποτελούν συνηθισμένα προβλήματα των περιφερειακών ΟΤΑ α' βαθμού, χωρίς ο Δήμος Καρδίτσας να διαφεύγει από αυτόν τον κανόνα. Επιπρόσθετα, ιδιαίτερα επικίνδυνος παράγοντας είναι η διέλευση οδικών αξόνων από κατοικημένες περιοχές (με την επισήμανση ότι ήδη έχουν δρομολογηθεί σε αυτές, έργα παράκαμψης), ενώ η έλλειψη ενός ολοκληρωμένου Σχεδίου Πολιτικής Προστασίας για το σύνολο του δήμου, αποτελεί παράλειψη, συνυπολογίζοντας το βεβαρυμένο ιστορικό φυσικών καταστροφών της περιοχής. Ως ιδιαίτερα θετικό στοιχείο στο συγκεκριμένο πεδίο, καταγράφεται η υλοποίηση του έργου «Αεροδρομίου ελαφρών αεροσκαφών» στην Τ.Κ. Μυρίνης, το οποίο αποτελεί έργο πνοής, προσμετρώντας την έλλειψη ανάλογης υποδομής στη Δυτική Θεσσαλία. Αρνητικοί παράγοντες εξωτερικού περιβάλλοντος, θεωρούνται η έλλειψη προγράμματος χρηματοδότησης μελετών και μικρών τεχνικών έργων της αυτοδιοίκησης (σε αναπλήρωση του προγράμματος «Θησέας»), η αύξηση του κόστους υλοποίησης έργου λόγω της ανόδου της τιμής των καυσίμων, του ΦΠΑ και των πρώτων υλών, όπως και το επιβαρυμένο κόστος υλοποίησης έργων υποδομής σε ορεινό περιβάλλον.

Γενικά, η περιοχή του Δήμου Καρδίτσας παρουσιάζει ικανοποιητικές επιδόσεις στον τομέα των βασικών υποδομών, πάντα σε σύγκριση με τον μέσο ελληνικό ΟΤΑ α' βαθμού. Φυσικά, αυτό δεν αναιρεί την ανάγκη για διαρκή βελτίωση και αναβάθμιση των υποδομών και δικτύων, τουλάχιστον σε ότι αφορά το πλαίσιο των αρμοδιοτήτων του δήμου. Έτσι πάγιες απαιτήσεις, όπως οι βελτιώσεις των συνθηκών ύδρευσης, οι επεκτάσεις του δικτύου ηλεκτροφωτισμού, τα αντιπλημμυρικά έργα και η βελτίωση των συνθηκών οδικής ασφάλειας, πρέπει να εντάσσονται στον σχεδιασμό του δήμου, με υψηλή προτεραιότητα.

- Αναφορικά με τον πολεοδομικό σχεδιασμό και την αστική ανάπτυξη, ως αρνητικά δεδομένα της υφιστάμενης κατάστασης, διακρίνουμε την έλλειψη ενιαίου πολεοδομικού σχεδιασμού για το σύνολο των ΔΕ, την έλλειψη πεζοδρομήσεων και τις καθυστερήσεις στην ολοκλήρωση των πολεοδομικών μελετών, η οποία έχει ως αποτέλεσμα να παραμένουν άλυτα ζητήματα άναρχης δόμησης και παράνομων αλλαγών χρήσης γης. Ιδιαίτερο πρόβλημα για τη περιοχή (κυρίως την πόλη της Καρδίτσας), αποτελεί η ένταση του φαινομένου της παράνομης κατάληψης δημόσιου χώρου από ιδιώτες (κυρίως καταστήματα), και των κυκλοφοριακών προβλημάτων (παράνομη στάθμευση, κυριαρχία του αυτοκινήτου στο κέντρο της πόλης) παρά τις προσπάθειες της Δημοτικής Αρχής. Θετικά στοιχεία αποτελούν, το ανεπτυγμένο δίκτυο ποδηλατοδρόμων στην πόλη της Καρδίτσας, σε συνδυασμό με την παράδοση και τις ιδανικές συνθήκες για τη χρήση ποδηλάτου στην περιοχή, η ύπαρξη πλαισίου χωροθέτησης των οικιστικών παρεμβάσεων στη Δ.Ε. Ιτάμου (Ζ.Ο.Ε.), η σύνταξη ΣΧΟΟΑΠ στη ΔΕ Κάμπου και Μητρόπολης και η ύπαρξη πολλών χώρων οικολογικής και αισθητικής αξίας στα όρια του δήμου (άλσος Παπαράντζας, ποταμός Γαβράς, άλσος Ξυνοναρίου), οι οποίοι με τις κατάλληλες (ήπιες) παρεμβάσεις μπορούν να αποτελέσουν χώρους αναψυχής. Σε ότι αφορά τις μελλοντικές ευκαιρίες του πεδίου αυτού, η σημαντικότερη είναι η αξιοποίηση του χώρου που θα προκύψει από την μετεγκατάσταση του στρατοπέδου «Λουμάκη». Το συγκεκριμένο έργο αναμένεται να αποτελέσει την σημαντικότερη παρέμβαση αστικής ανάπτυξης στην πόλη της Καρδίτσας για τα επόμενα χρόνια, (λαμβάνοντας υπόψη και την συνεχή οικιστική ανάπτυξη της πόλης που δεν αφήνει μεγάλες εκτάσεις προς αξιοποίηση), οπότε η ορθή αξιοποίηση του είναι ιδιαίτερα κρίσιμο ζήτημα για την τοπική ανάπτυξη. Άλλες ευκαιρίες είναι η αξιοποίηση κτιρίων και περιβάλλοντα χώρου του πρώην Κέντρου Γενετικής Βελτίωσης Ζώων για πολιτιστικούς σκοπούς και αγορά τοπικών και αγροτικών προϊόντων, και η

αξιοποίηση εγκαταλελειμμένων κτιρίων, στην πόλη της Καρδίτσας. Οι εξωγενείς περιορισμοί σε ότι αφορά την αστική ανάπτυξη και τον πολεοδομικό σχεδιασμό, είναι οι μεγάλες δυσκολίες εξεύρεσης χρηματοδότησης για τις σχετικές παρεμβάσεις και η συνεχής αυξητική τάση της οικιστικής ανάπτυξης στην πόλη της Καρδίτσας. Στον εξεταζόμενο τομέα υπάγεται και η κυκλοφορία οχημάτων, πεδίο που σε αντίθεση με τους άλλους ΟΤΑ της ΠΕ Καρδίτσας, στο Δήμο Καρδίτσας αποτελεί μεγάλης σημασίας. Ο κυκλοφοριακός φόρτος -κυρίως στο κέντρο της πόλης- έχει αυξηθεί κατά πολύ τελευταία χρόνια και η ανάδειξη της Καρδίτσας ως διοικητικό και εμπορικό κέντρο της ΠΕ έχει ως λογικό επακόλουθο την κυκλοφοριακή συμφόρηση και τα προβλήματα στάθμευσης, ιδίως τις πρωινές ώρες. Ως λύσεις, προτείνονται η διερεύνηση της Μεθοδολογίας Εφαρμογής Συνδυασμένων Πολεοδομικών και Κυκλοφοριακών Πολιτικών για τη δημιουργία Συνθηκών Βιώσιμης Κινητικότητας, στην κατεύθυνση της υλοποίησης τους, ανάλογα με τις χρηματοδοτικές δυνατότητες του Δήμου. η επέκταση των ποδηλατοδρόμων προς όλες τις γειτονιές της πόλης και η διερεύνηση (σε συνεργασία με τις αρμόδιες υπηρεσίες και φορείς) για μετεγκατάσταση των στάσεων αφετηρίας και τερματισμού των αστικών δρομολογίων, που χωροθετούνται στο κέντρο της πόλης.

Εν κατακλείδι, στον τομέα του πολεοδομικού σχεδιασμού, της αστικής ανάπτυξης και της κυκλοφορίας, η περιοχή του Δήμου Καρδίτσας παρουσιάζει θετικά στοιχεία, τα οποία όμως απειλούνται βάσιμα από πολλούς κινδύνους που πηγάζουν από την συνεχή οικιστική ανάπτυξη που παρουσιάστηκε τα τελευταία χρόνια. Στη βάση αυτή, προβλήματα όπως η άναρχη δόμηση, η κυκλοφοριακή συμφόρηση, η παράνομη κατάληψη κοινόχρηστου χώρου και οι πολεοδομικές παραβάσεις αποκτούν αυξανόμενη συχνότητα εμφάνισης και απειλούν να «καταστρέψουν» την εικόνα της περιοχής. Στην αντίπερα όχθη, η ευρεία χρήση του ποδηλάτου (σε συνδυασμό και με τους ποδηλατοδρόμους), η ύπαρξη πολλών περιοχών που μπορούν να λειτουργήσουν ως χώροι αναψυχής (με τις κατάλληλες παρεμβάσεις) και η ολοκλήρωση των πολεοδομικών μελετών ( που έχουν ήδη ολοκληρωθεί ή βρίσκονται σε εξέλιξη), είναι θετικά δεδομένα για την αποτροπή μίας τέτοιας εξέλιξης.

#### ΚΡΙΣΙΜΑ ΖΗΤΗΜΑΤΑ ΤΟΠΙΚΗΣ ΑΝΑΠΤΥΞΗΣ

- Η περιβαλλοντική αναβάθμιση της περιοχής του Δήμου από τη ρύπανση των υδάτων και η ολοκλήρωση των υποδομών διαχείρισης υγρών αποβλήτων.
- Βελτίωση του επιπέδου καθαριότητας της περιοχής του Δήμου.
- Προστασία του φυσικού περιβάλλοντος.
- Ολοκληρωμένη διαχείριση των υδάτινων πόρων της περιοχής.
- Η αναβάθμιση του αστικού πολεοδομικού συγκροτήματος της Καρδίτσας.
- Αναβάθμιση της αισθητικής και αρχιτεκτονικής εικόνας οικισμών.
- Βελτίωση της ασφάλειας του οδικού δικτύου του Δήμου.
- Αξιοποίηση σύγχρονων καινοτόμων μεθόδων βιώσιμης αστικής κινητικότητας (συνύπαρξης πεζών, ποδηλάτων κ.α.)
- Ολοκλήρωση του πολεοδομικού – Χωροταξικού Σχεδιασμού.

### 1.1.3. Η περιοχή του Δήμου και οι κάθετες υπηρεσίες στο θεματικό τομέα «Κοινωνική Πολιτική, Υγεία, Παιδεία, Πολιτισμός και Αθλητισμός».

Στο παρών κεφάλαιο του στρατηγικού σχεδίου, παρουσιάζονται τα αποτελέσματα της ανάλυση της περιοχής του Δήμου Καρδίτσας, (τόσο το εξωτερικό περιβάλλον, όσο και σε επίπεδο δημοτικών υπηρεσιών) σε ότι αφορά την κοινωνική Πολιτική, την υγεία, την παιδεία, τον πολιτισμό και τον αθλητισμό. Τα δομικά στοιχεία της ανάλυσης προέρχονται από τα στατιστικά της ΕΛ.ΣΤΑΤ, από μελέτες που έχουν εκπονηθεί για την περιοχή και τον τοπικό πληθυσμό, την απογραφή της Δημοτικής Περιουσίας που διεξήγαγε ο δήμος αλλά και τις δημοτικές υπηρεσίες.

ΕΝΤΥΠΟ ΕΠ_03: ΚΟΙΝΩΝΙΚΗ ΠΟΛΙΤΙΚΗ, ΥΓΕΙΑ, ΠΑΙΔΕΙΑ, ΠΟΛΙΤΙΣΜΟΣ & ΑΘΛΗΤΙΣΜΟΣ							
ΣΥΝΟΠΤΙΚΗ ΠΕΡΙΓΡΑΦΗ ΤΗΣ ΥΦΙΣΤΑΜΕΝΗΣ ΚΑΤΑΣΤΑΣΗΣ							
ΔΟΜΕΣ - ΥΠΟΔΟΜΕΣ - ΔΙΚΤΥΑ							
	ΣΥΝΟΛΟ	Δημοτικές Ενότητες					
	Δήμου	Δ.Ε. Καρδίτσας	Δ.Ε. Ιτάμου	Δ.Ε. Καλλιφωνίου	Δ.Ε. Κάμπου	Δ.Ε. Μητρόπολης	Δ.Ε.6
<b>Δομές Κοινωνικής Υποστήριξης</b>							
<b>Υγεία - Πρόνοια</b>							
Υπηρεσίες Υγείας (πλήθος)							
Πρωτοβάθμια Φροντίδα Υγείας (Πολυιατρεία ΙΚΑ, Αγροτικά Ιατρεία, Ιδιωτικές κλινικές)-Στοιχεία Έκθεση Αξιολόγησης Γενικού νοσοκομείου Καρδίτσας	11	7	0	0	2	2	
Αριθμός ατόμων που έκαναν χρήση των υπηρεσιών							
Δευτεροβάθμια Φροντίδα Υγείας	1	1					
Τριτοβάθμια Φροντίδα Υγείας							
Δημόσια Υγεία - Αγωγή Υγείας							
Επωφελούμενοι							
Υπηρεσίες Πρόνοιας (πλήθος)							
ΚΑΠΗ (πλήθος δομών)	6	4	1	1	0	0	
Αιτήσεις							
Αριθμός αιτήσεων που ικανοποιήθηκαν							
Κέντρα Δημιουργικής Απασχόλησης Παιδιών (ΚΔΑΠ)	5	4			1		
Αιτήσεις							

Αριθμός αιτήσεων που ικανοποιήθηκαν							
ΚΔΑΠ - ΜΕΑ							
Αιτήσεις							
Αριθμός αιτήσεων που ικανοποιήθηκαν							
Βρεφονηπιακοί - Παιδικοί Σταθμοί	7	6				1	
Αιτήσεις							
Αριθμός αιτήσεων που ικανοποιήθηκαν							
ΚΗΦΗ							
Αιτήσεις							
Αριθμός αιτήσεων που ικανοποιήθηκαν							
Δομές Ανοιχτής Φροντίδας	2	2 (Κέντρο Γυναικών, Κέντρο Πρόληψης)					
Αιτήσεις							
Αριθμός αιτήσεων που ικανοποιήθηκαν							
Δομές Ψυχικής Υγείας							
Αιτήσεις							
Αριθμός αιτήσεων που ικανοποιήθηκαν							
Δομές Υποστήριξης ΑμεΑ	2	2(Ορίζοντες, Ειδικό Δ.Σ.)					
Αιτήσεις							
Αριθμός αιτήσεων που ικανοποιήθηκαν							
Κινητές Μονάδες							
Λοιπές Υπηρεσίες Πρόνοιας							
Πρόγραμμα Βοήθεια στο σπίτι	6	2	1	1	1	1	
Εθελοντικός Τομέας (Προγράμματα/Δράσεις/Ενέργειες)							
Τράπεζα ρουχισμού, Κοινωνικό Ιατρείο-Φαρμακείο							
Προγράμματα/Δράσεις/Ενέργειες Πρόνοιας							
<ul style="list-style-type: none"> <li>• Ελληνικός Ερυθρός Σταυρός :Τμήμα Νοσηλευτικής και Τμήμα Κοινωνικής Πρόνοιας</li> <li>• Πρόγραμμα «Βοήθεια στο σπίτι»</li> <li>• Κέντρο Στήριξης Ρομά και Ευπαθών Ομάδων (πρώην Ιατρο-κοινωνικό Κέντρο Αθίγγανων) Δήμου Καρδίτσας</li> <li>•</li> </ul>							

## Υποδομές Εκπαίδευσης &amp; Δια Βίου Μάθησης

Πλήθος	Σύνολο	Δ.Ε. Καρδίτσας	Δ.Ε. Ιτάμου	Δ.Ε. Καλλιφωνίου	Δ.Ε. Κάμπου	Δ.Ε. Μητρόπολης
Νηπιαγωγεία	41	33	1	1	4	2
Πρωτοβάθμια Εκπαίδευση	25	18	1	1	3	2
Δευτεροβάθμια Εκπαίδευση	18	17				1
Μεταδευτεροβάθμια	3	3				

εκπαίδευση						
Τριτοβάθμια Εκπαίδευση	5	5				
Κέντρα Εκπαίδευσης Ενηλίκων	1	1				
Σχολές Γονέων	1	1				
Σχολεία Δεύτερης Ευκαιρίας	1	1				
Ιερατικό Σχολείο Δεύτερης Ευκαιρίας	1	1				
Μουσικές Σχολές	3	3				
Λοιπές Υποδομές Εκπαίδευσης						
<b>Ειδικές πληθυσμιακές ομάδες</b>						
<b>Πληθυσμός</b>						
ΑμεΑ	1000					
Άνεργοι	7000					
ΡΟΜΑ	1500					
Μετανάστες	1270	650	120	180	220	100
Πολύτεκνοι	8000					
Άστεγοι	120					
Φτωχοί εργαζόμενοι	800					
Φτωχοί συνταξιούχοι	700					
<b>Πολιτιστική Υποδομή και Δραστηριότητες</b>						
<b>Υποδομές - Χώροι - Δομές</b>						
<b>Πλήθος</b>						
Αρχαιολογικοί Χώροι	9	1	1	1	2	4
Μουσεία	6	5		1		
Μνημεία Σύγχρονου Πολιτισμού						
Πολιτιστικά Κέντρα						
Δημοτικές Βιβλιοθήκες	13					
Φιλαρμονική	1					
ΔΗΠΕΘΕ						
Δημοτικοί Κινηματογράφοι	2					
Σχολές Χορού	10					
Εργαστήρι Τέχνης						
Ωδεία	3					
Λοιπές Πολιτιστικές Υποδομές						
Δημοτική Πινακοθήκη	1					

<b>Πολιτιστικές Εκδηλώσεις</b>	
	<i>Ονομασία</i>
Εκδηλώσεις	1. Αποκριάτικες Εκδηλώσεις στη Δ.Ε Καρδίτσας
	1. "Καραϊσκάκεια"
	2. Πανελλήνιο Φεστιβάλ Ερασιτεχνικού Θεάτρου
	3. Στις Τοπικές Κοινότητες της Δ.Ε. Καλλίφωνιου καθ' όλη τη διάρκεια του έτους πραγματοποιούνται ποικιλία εκδηλώσεων θρησκευτικών, πολιτιστικών και αθλητικών, ιδιαίτερα κατά τους θερινούς μήνες ή τις εορτές όπως των Χριστουγέννων και του Πάσχα.
	4. Στις Τοπικές Κοινότητες της Δ.Ε. Κάμπου καθ' όλη τη διάρκεια του έτους πραγματοποιούνται ποικιλία εκδηλώσεων θρησκευτικών, πολιτιστικών και αθλητικών, ιδιαίτερα κατά τους θερινούς μήνες ή τις εορτές όπως των Χριστουγέννων και του Πάσχα.
	5. Τα Ρογκάτσια ή Ρογκατσάρια στην ΤΚ Αγίου Γεωργίου της ΔΕ Μητρόπολης στα οποία

	την παραμονή των Φώτων ομάδες μεταμφιεσμένων γυρίζουν στα σπίτια και τραγουδούν κουνώντας κουδούνια για να φοβίσουν τα πνεύματα
	6. «Τα Σίγνα» στην ΤΚ Αγίου Γεωργίου της ΔΕ Μητρόπολης την δεύτερη μέρα του Πάσχα γίνεται περιφορά των εικόνων της εκκλησίας στους αμπελώνες και γύρω από το χωριό για να προκαλέσουν γονιμότητα και γενικά ευφορία του τόπου
	7. Στην ΤΚ Γεωργικού της ΔΕ Μητρόπολης στις 19 Μαΐου γίνεται πανηγύρι στην εκκλησία του χωριού με γλέντι και παραδοσιακό πλιγούρι.
	8. Στην ΤΚ Γεωργικού της ΔΕ Μητρόπολης, στις 18 και 20 Αυγούστου στην πλατεία του χωριού, ο Μορφωτικός σύλλογος διοργανώνει την Έκθεση Αγροτικών Προϊόντων
	9. «Οικολογική Γιορτή» Καρδίτσας
	10. Εαρινή Γιορτή της Φύσης
	11. Fly inn στο αεροδρόμιο Μυρίνης (συγκέντρωση φίλων αεροσκαφών)
Φεστιβάλ	1. "Καραϊσκάκεια"
	2. Διεθνές Χωροδιακό Φεστιβάλ
	3. Πανελλήνιο Φεστιβάλ Ερασιτεχνικού Θεάτρου
	4. Παιδικό Φεστιβάλ Ελληνικών Παραδοσιακών Χορών
	5. Πανελλήνιος Διαγωνισμός Παιδικού Τραγουδιού
Καρναβάλι	1.Την Καθαρή Δευτέρα στην ΤΚ Αγίου Γεωργίου της ΔΕ Μητρόπολης ,στο Ξωκλήσι του Προφήτη Ηλία, προσφέρονται νηστήσιμα και κρασί με συνοδεία ορχήστρας
	2. Την περίοδο του καρναβαλιού στη Δημοτική Κοινότητα Καρδίτσας διοργανώνονται διάφορες εκδηλώσεις
<b>Σύλλογοι</b>	
	1. Σύλλογος Λαϊκής Βιβλιοθήκης «Η Αθήνα»
	2. Λέσχη Φωτογραφίας Κινηματογράφου Καρδίτσας (ΛΕΦΚ)
	3. Εικαστικός Όμιλος « Ο Αρίων»
	4. Λαογραφικός Χορευτικός Όμιλος «Καραγκούνα»
	5. Κέντρο Ιστορικής & Λαογραφικής Έρευνας «Ο Απόλλων»
	6. Λαογραφικός Χορευτικός Όμιλος «Μενελαίς»
	7. Καλλιτεχνικός Σύλλογος Καρδίτσας «ΑΡΙΩΝ»
	8. Λαογραφική Εταιρεία Μουσικών & Χορευτικών Μελετών «Νικόλαος Πλαστήρας»
	9. Λαογραφικός Σύλλογος «Ο Καλλίχορος»
	10. Ένωση Πολιτιστικών Συλλόγων Ν. Καρδίτσας
	11. Λαογραφικός Σύλλογος «Ο Θεσσαλικός Κάμπος»
	12. Μορφωτικός Σύλλογος Καλλιθήρου
	13. Μορφωτικός Σύλλογος Αγίων Θεοδώρων
	14. Εκπολιτιστικός Σύλλογος Αγιοπηγής «Η Δήμητρα»
	15. Εκπολιτιστικός Σύλλογος Άγιος Γεώργιος
	16. Σύλλογος των απανταχού Αμαραντιωτών Καρδίτσας
	17. Μορφωτικός Εκπολιτιστικός Σύλλογος Αμπελικού
	18. Πολιτιστικός Σύλλογος Απιδιωτών
	19. Πολιτιστικός Σύλλογος Απιδιάς Καρδίτσας
	20. Πολιτιστικός Μορφωτικός Σύλλογος Αρτεσιανού
	21. Μορφωτικός Σύλλογος Γεωργικού
	22. Πολιτιστικός Σύλλογος Γυναικών Δήμου Ιτάμου Ν. Καρδίτσας
	23. Μορφωτικός Σύλλογος Καλλιφώνιου
	24. Εκπολιτιστικό Μορφωτικό Σωματείο «Πνευματική εστία»
	25. Πολιτιστικό Κέντρο – Λαογραφικό Επιμορφωτικό Σωματείο Χορού & Ήχου – Λέσχη Καραγκούνα
	26. Σύνδεσμος των απανταχού Καροπλεσιτών
	27. Πολιτιστικός Σύλλογος Καροπλεσιού
	28. Εκπολιτιστική Κίνηση Νέων Καστανιάς
	29. Μορφωτικός Σύλλογος Καταφυγίου
	30. Εκπολιτιστικός Μορφωτικός Σύλλογος Κρύας Βρύσης
	31. Εκπολιτιστικός Σύλλογος των απανταχού ευρισκομένων Κουτσουριωτών «Η Εξοχή»

32.	Μορφωτικός Εκπολιτιστικός & Λαογραφικός Σύλλογος « Ο ΚΑΡΑΪΣΚΑΚΗΣ »
33.	Πολιτιστική Περιβαλλοντική Παρέμβαση Κατοίκων Συνοικίας Αγίου Παντελεήμονα Καρδίτσας
34.	Ερασιτεχνικός Θεατρικός Όμιλος Καρδίτσας (ΘΟΚ)
35.	Φίλοι Ιστορίας Νομού Καρδίτσας
36.	Σύλλογος Οικιστών Εργατικών Κατοικιών Αγίου Δημητρίου
37.	Μορφωτικός & Σύλλογος Συνοικίας Αγίας Παρασκευής
38.	Οργανισμός Πολιτισμού και Επικοινωνίας – Δημιουργία
39.	Πανηπειρωτικός Σύλλογος
40.	Εταιρεία Καρδισσιώτικων Μελετών
41.	Κινηματογραφική Λέσχη Καρδίτσας
42.	Σύλλογος Βορειοηπ. Καρδ. Ο Άγιος Νικόλαος»
43.	Πολιτιστικός - Λαογραφικός Αρχαιολογικός – Χορευτικός Όμιλος Καρδίτσας (Π.Α.Λ.Α.Σ)
44.	Ένωση Επιστημόνων Ν. Καρδίτσας
45.	Πολιτιστικός Σύλλογος Πελοποννησίων Ν. Καρδίτσας «Ο Μωριάς»
46.	Σύλλογος Κρητών Ν. Καρδίτσας
47.	Φυσιολατρικός Όμιλος Καρδίτσας
48.	Περιφερειακό Θέατρο Καρδίτσας
49.	Θεατρική Σκηνή Καρδίτσας
50.	Σύλλογος Ποντίων Καρδίτσας «Εύξεινος Λέσχη»
51.	Λέσχη Προσωπικού ΟΤΕ Ν.Καρδίτσας
52.	Εκπολιτιστικός Σύλλογος Οικιστών Εργατικών Κατοικιών «Ο Άγιος Φανούριος»
53.	Γυναικείος Σύλλογος Καρδίτσας «Γυναικεία Πρωτοβουλία»
54.	Σύλλογος Αιτωλοακαρνανών Ν.Καρδίτσας
55.	Μορφωτικός Σύλλογος Καμινάδων
56.	Σύλλογος Γυναικών Ν. Καρδίτσας
57.	Φιλοτελική Ένωση Καρδίτσας
58.	Μουσικός Μορφωτικός & Λαογραφικός Σύλλογος Καρδίτσας «Χορωδία Καρδίτσας»
59.	Μορφωτικός Σύλλογος Μακρυχωρίου
60.	Λαογραφικός Σύλλογος Μακρυχωρίου
61.	Μορφωτικός Σύλλογος Μητρόπολης
62.	Εκπολιτιστικός Σύλλογος Μέλισσας
63.	Εκπολιτιστικός–Επιμορφωτικός Σύλλογος Νέων Μούχας
64.	Μορφωτικός Λαογραφικός & Εκπολιτιστικός Σύλλογος Μυρίνης
65.	Μορφωτικός & Εκπολιτιστικός Σύλλογος Παλαιοχωριτών
66.	Ελληνικός Ορειβατικός Σύλλογος Καρδίτσας
<b>Αδελφοποιήσεις/Δικτυώσεις Πόλεων</b>	
<ul style="list-style-type: none"> <li>• Ο Δήμος Καρδίτσας συμμετέχει (ως διάδοχη κατάσταση του Καποδιστριακού Δήμου Ιτάμου) σε εθνικό επίπεδο στο «Δίκτυο Αμφικτυονία» με Δήμους της Βουλγαρίας και της Ιταλίας.</li> <li>• Ο Δήμος Καρδίτσας (ως διάδοχη κατάσταση του Καποδιστριακού Δήμου Κάμπου) έχει αναπτύξει αδελφοποίηση με το Δήμο Caranpolli της Ιταλίας, σύμφωνα με την υπ' αριθμό 43/2004 απόφαση του Δημοτικού Συμβουλίου Δήμου Κάμπου.</li> </ul>	

<b>Αθλητικές Υποδομές &amp; Δραστηριότητες</b>							
<b>Αθλητικοί Χώροι</b>							
	Πλήθος	Έκταση (τ.μ)	Δ.Ε. Καρδίτσας	Δ.Ε. Ιτάμου	Δ.Ε. Καλλιφωνίου	Δ.Ε. Κάμπου	Δ.Ε. Μητρόπολης
Γήπεδα	59	374.216,48	8	16	10	6	19
Κλειστά Γυμναστήρια	5	3.775,76	5				
Κολυμβητήρια	1	1.657,27	1				
Εθνικά Στάδια	1	38.495,32	1				
Αθλητικά Κέντρα							
Λοιποί αθλητικοί Χώροι	4	117.267,08	4			2	



Αθλητικοί Φορείς και Σωματεία	
1.	Αθλητικός Σύλλογος Αναγέννηση (ΑΣΑ)
2.	Α.Ο ΚΑΡΔΙΤΣΑΣ
3.	Σύλλογος Πετοσφαίρισης Αθλητών Καρδίτσας
4.	Α.Ο ΗΡΑΚΛΗΣ ΚΑΡΔΙΤΣΟΜΑΓΟΥΛΑΣ
5.	Α.Σ.Μ ΚΑΡΑΙΣΚΑΚΗΣ
6.	Α.Σ ΑΤΡΟΜΗΤΟΣ ΓΕΩΡΓΙΚΟΥ
7.	Α.Ο ΑΕΤΟΣ ΚΑΛΛΙΦΩΝΙΟΥ
8.	Α.Ο ΚΕΡΑΥΝΟΣ ΣΤΑΥΡΟΥ
9.	Α.Ο ΝΙΚΗ ΚΑΡΔΙΤΣΑΣ
10.	Α.Σ ΑΠΟΛΛΩΝ ΜΑΚΡΥΧΩΡΙΟΥ
11.	Α.Ο ΔΟΞΑ ΜΗΤΡΟΠΟΛΗΣ
12.	Α.Ο ΠΡΟΔΡΟΜΙΑΚΟΣ
13.	Α.Σ ΝΕΦΕΛΗ ΚΑΛΛΙΘΗΡΟΥ
14.	Α.Ο ΑΕΤΟΣ ΑΓ ΘΕΟΔΩΡΟΥ
15.	Α.Ο ΟΛΥΜΠΙΑΚΟΣ ΠΑΛΑΙΟΚΚΛΗΣΙΟΥ
16.	Α.Ο ΕΛΠΙΔΑ ΑΓ ΓΕΩΡΓΙΟΥ
17.	Α.Ο ΝΙΚΗ ΑΓΙΟΠΗΓΗΣ
18.	Α.Ε ΡΟΥΣΣΟΥ
19.	Α.Ο ΔΙΑΓΟΡΑΣ ΑΜΠΕΛΙΚΟΥ
20.	ΑΟ ΑΚΑΔΗΜΙΑ ΤΑΥΡΩΠΟΣ Ο ΦΩΣΤΗΡΑΣ ΚΑΡΔΙΤΣΑΣ
21.	ΑΣΚ ΟΛΥΜΠΙΑΚΟΣ ΚΑΡΔΙΤΣΑΣ
22.	ΑΟ ΚΑΤΣΑΝΤΩΝΗΣ ΚΑΡΟΠΛΕΣΙΟΥ
23.	Α.Σ ΑΡΗΣ ΚΑΡΔΙΤΣΑΣ
24.	Α.Ο ΚΑΣΤΑΝΙΑΣ
25.	Α.Σ ΑΠΟΛΛΩΝ ΑΡΤΕΣΙΑΝΟΥ
26.	ΑΚΑΔΗΜΙΑ ΕΛΠΙΔΕΣ ΚΑΡΔΙΤΣΑΣ
27.	Α.Σ ΑΣΚΛΗΠΙΟΣ ΠΡΟΔΡΟΜΟΥ
28.	ΑΚΑΔΗΜΙΑ ΟΡΦΕΑΣ ΚΑΡΔΙΤΣΑΣ
29.	Α.Σ ΝΕΑ ΝΙΚΗ ΚΑΜΙΝΑΔΩΝ
30.	ΑΚΑΔΗΜΙΑ ΠΟΔΟΣΦΑΙΡΟΥ ΚΑΡΔΙΤΣΑΣ
31.	Αθλητική Κολυμβητική Ακαδημία Καρδίτσας
32.	Κολυμβητικός Όμιλος Καρδίτσας
33.	Ποδηλατικός Όμιλος Καρδίτσας
34.	Σύλλογος Δρομέων Καρδίτσας
35.	Αθλητικός Σκοπευτικός Όμιλος Ιτάμου και Αγράφων
36.	Αθλητικός Όμιλος Καρδίτσας "Αρτεμις"
37.	Όμιλος Πρακτικής Σκοποβολής Καρδίτσας
38.	Όμιλος Πρακτικής Σκοποβολής Λίμνης Πλαστήρα. Πεζούλα Καρδίτσας,
39.	Αερολέσχη Νομού Καρδίτσας
Διοργανώσεις - Εκδηλώσεις - Αγώνες	
Καραϊσκάκειος Δρόμος	
Ποδηλατικός Γύρος Καρδίτσας	
X-TERRA	
Αεραθλητικοί Αγώνες ΕΛ.Α.Ο.	

ΠΕΡΙΓΡΑΦΗ ΚΥΡΙΟΤΕΡΩΝ ΔΡΑΣΤΗΡΙΟΤΗΤΩΝ ΤΟΥ ΔΗΜΟΥ ΣΤΟ ΤΟΜΕΑ	
ΥΠΗΡΕΣΙΑ	ΠΕΡΙΓΡΑΦΗ
Δ/νση Κοινωνικής Μέριμνας	<ul style="list-style-type: none"> <li>• Ενταξη δικαιούχων σε προγράμματα Κοινωνικής Προστασίας</li> <li>• Χορήγηση επιδομάτων</li> <li>• Προστασία σε άτομα ευάλωτα και ευπαθή</li> <li>• Έκδοση και θεώρηση βιβλιαρίων ανασφαλιστων</li> <li>• Κοινωνικές έρευνες για τα προγράμματα επιδότησης</li> <li>• Κοινωνικές έρευνες για το Α΄ Κοιν. Βοηθειών</li> <li>• Κοινωνικές έρευνες για Εισαγγελικές εντολές</li> <li>• Κοινωνικές έρευνες για Δικαστική Συμπαράσταση και Γονική Μέριμνα</li> <li>• Κοινωνική εργασία-συμβουλευτική, υποστήριξη, καθοδήγηση-με άτομα ή οικογένειες</li> <li>• Κοιν. έρευνες για τοποθέτηση ανηλίκων σε Κ.Π.Μ., ηλικιωμένων σε Γηροκομεία, σε χρονίων παθήσεων κ.λ.π. Εισαγωγές φοιτητών στις φοιτητικές εστίες.</li> <li>• Συνεργασία με υπηρεσίες εντος και εκτός Νομού.</li> <li>• Συμμετοχή στο πρόγραμμα Στέγασης- Σίτισης Αστέγων</li> <li>• Ελάχιστο Κοινωνικό Εισόδημα</li> <li>• Διανομή τροφίμων σε άπορες οικογένειες με τη συνεργασία Σούπερ Μάρκετ του Δήμου μας.</li> <li>• Συνεργασία με ξενόγλωσσα φροντιστήρια και ελληνικής γλώσσας προκειμένου να γίνεται δωρεάν παρακολούθηση παιδιών από άπορες οικογένειες</li> <li>• Έκδοση αδειών ίδρυσης και λειτουργίας ιδιωτικών παιδικών σταθμών.</li> </ul> <p>Από το Σεπτέμβριο 2014 μεταβιβάστηκαν στη Δ/νση Κοινων. Πολιτικών αρμοδιότητες της υπό εκκαθάριση Δημοτικής Κοινωφελούς Επιχείρησης Καρδίτσας (ΔΗ.Κ.Ε.Κ.), μεταξύ των οποίων:</p> <ul style="list-style-type: none"> <li>• Η οργάνωση λειτουργιών, δραστηριοτήτων και η παροχή υπηρεσιών που αναφέρονται στους τομείς της κοινωνικής Προστασίας καθώς και η μελέτη και εφαρμογή σχετικών κοινωνικών προγραμμάτων.</li> <li>• Η προώθηση και ανάπτυξη του εθελοντισμού και της κοινωνικής αλληλεγγύης.</li> <li>• Η λειτουργία των προγραμμάτων Βοήθεια στο Σπίτι</li> </ul>
Γραφείο Παιδείας – Πολιτισμού	<ol style="list-style-type: none"> <li>1. Υποστήριξη λειτουργίας Σχολικής Επιτροπής Πρωτοβάθμιας εκπαίδευσης</li> <li>2. Υποστήριξη λειτουργίας Σχολικής Επιτροπής Δευτεροβάθμιας εκπαίδευσης</li> <li>3. Κέντρα Δημιουργικής Απασχόλησης Παιδιών (Κ.Δ.Α.Π.): Φύλαξη και Απασχόληση παιδιών, με ειδικούς εκπαιδευτικούς σε διάφορες δραστηριότητες, όπως: Θεατρικά δρώμενα, ζωγραφική, μουσική, χορός, γυμναστική, αθλοπαιδιές κ.λ.π. Εξυπηρετούνται ιδιαίτερα παιδιά ευπαθών ομάδων.</li> </ol>
Διεύθυνση Παιδικών και Βρεφονηπιακών Σταθμών	<p>Προσχολική αγωγή, φροντίδα, εκπαίδευση, ολόπλευρη ανάπτυξη των παιδιών και κατά προτεραιότητα των οικονομικά ασθενέστερων ομάδων για την εξάλειψη των κοινωνικών διαφορών, καθώς και ημερήσια διατροφή νηπίων από 2,5 έως την φοίτησή τους στο Νηπιαγωγείο σε ασφαλές και φιλόξενο περιβάλλον . Συγκεκριμένα:</p> <ul style="list-style-type: none"> <li>• Παρέχουν ενιαία προσχολική αγωγή σύμφωνα με τα πλέον σύγχρονα επιστημονικά δεδομένα.</li> <li>• Βοηθούν τα παιδιά να αναπτυχθούν ολόπλευρα, σωματικά, νοητικά, συναισθηματικά και κοινωνικά μέσα από projects διαφόρων θεμάτων, ψυχοκινητικές ασκήσεις, θεατρικό παιχνίδι.</li> <li>• Εξαλείφουν κατά το δυνατό, τις διαφορές που τυχόν προκύπτουν από το πολιτιστικό, οικονομικό και μορφωτικό επίπεδο των γονέων τους.</li> <li>• Εξυπηρετούν τους γονείς και παράλληλα τους ευαισθητοποιούν πάνω σε θέματα σύγχρονης παιδαγωγικής κι ψυχολογίας.</li> <li>• Βοηθούν τα παιδιά προσχολικής ηλικίας στην ομαλή μετάβασή τους από το οικογενειακό στο σχολικό περιβάλλον.</li> <li>• Παρέχουν ημερήσια διατροφή και φροντίδα στα παιδιά που φιλοξενούν τηρώντας τους κανόνες υγιεινής και ασφάλειας</li> <li>• Δημιουργία εκδηλώσεων σε συνεργασία με άλλες υπηρεσίες και δομές του Δήμου (ΚΑΠΗ, Παιδικές Βιβλιοθήκες, Αντιδημαρχία Εθελοντισμού, Ειδικών Πληθυσμιακών-</li> </ul>

Κοινωνικών Ομάδων και Αλληλεγγύης κ.λ.π.)	
ΔΡΑΣΕΙΣ ΑΛΛΩΝ ΦΟΡΕΩΝ ΠΟΥ ΕΚΤΕΛΟΥΝΤΑΙ ΣΤΗΝ ΠΕΡΙΟΧΗ ΚΑΙ ΕΠΗΡΕΑΖΟΥΝ ΤΟ ΕΠΙΧΕΙΡΗΣΙΑΚΟ ΠΡΟΓΡΑΜΜΑ ΤΟΥ ΔΗΜΟΥ	
Α/Α	ΠΕΡΙΓΡΑΦΗ
Δημοτικός Οργανισμός Πολιτισμού και Αθλητισμού Καρδίτσας (Δ.Ο.Π.Α.Κ.)	1. ΣΥΝΤΗΡΗΣΗ – ΚΟΥΡΕΜΑ 40 ΔΗΜΟΤΙΚΩΝ ΓΗΠΕΔΩΝ
	2. ΕΡΓΑΣΙΕΣ ΚΑΙ ΑΝΑΖΗΤΗΣΗ ΠΛΗΡΟΦΟΡΙΩΝ ΑΠΟ ΤΟΥΣ ΜΙΚΡΟΥΣ ΧΡΗΣΤΕΣ ΤΩΝ ΒΙΒΛΙΟΘΗΚΩΝ
	3. ΑΡΧΕΙΟ ΚΑΤΑΓΡΑΦΗΣ ΕΡΓΩΝ ΕΙΚΑΣΤΙΚΗΣ ΣΥΛΛΟΓΗΣ
	4. ΒΙΒΛΙΟΘΗΚΗ/ΚΑΤΑΓΡΑΦΗ ΒΙΒΛΙΩΝ
	5. ΑΡΧΕΙΟ / ΑΠΟΘΗΚΕΥΣΗ ΥΛΙΚΟΥ
	6. ΠΡΟΒΟΛΗ ΤΟΥ ΜΟΥΣΙΚΟΥ, ΚΑΛΛΙΤΕΧΝΙΚΟΥ ΚΑΙ ΕΚΠΑΙΔΕΥΤΙΚΟΥ ΕΡΓΟΥ
	7. ΕΚΤΥΠΩΣΗ ΠΡΟΓΡΑΜΜΑΤΩΝ ΚΑΙ ΑΦΙΣΩΝ ΜΟΥΣΙΚΩΝ ΕΚΔΗΛΩΣΕΩΝ
Κέντρο Γυναίκών	<p>Έχει ως κύριους σκοπούς:</p> <ul style="list-style-type: none"> <li>• την παροχή υπηρεσιών συμβουλευτικής, ενημέρωσης και βοήθειας στις γυναίκες της περιοχής σε θέματα εργασίας,</li> <li>• την ενεργή υποστήριξη του σε "μειονεκτούσες" ομάδες γυναικών της περιοχής, όπως οι άγαμες μητέρες, οι μετανάστριες, οι γυναίκες που υφίστανται βία μέσα και έξω από το σπίτι.</li> <li>• την διευκόλυνση του συνδυασμού των πολλαπλών ρόλων των γυναικών (επαγγελματικές και οικογενειακές ευθύνες), παρέχοντας στις εργαζόμενες μητέρες τη δυνατότητα να κάνουν χρήση των υπηρεσιών του (Χώρος Δημιουργικής Απασχόλησης Παιδιών, Βρεφικός Σταθμός, Τμήμα Στήριξης Γυναικών, Τμήμα Προώθησης Γυναικείας Απασχόλησης – Επιχειρηματικότητας)</li> <li>• τη συνεργασία με όλους εκείνους τους φορείς που έχουν άμεση σχέση με τα εργασιακά, κοινωνικά, πολιτικά και πολιτιστικά θέματα των γυναικών</li> <li>• την παροχή πληροφόρησης ακόμη και στις γυναίκες των ορεινών ή απομακρυσμένων περιοχών</li> <li>• την ενθάρρυνση και στήριξη για την απόκτηση και ανάπτυξη σύγχρονων επαγγελματικών δεξιοτήτων των γυναικών</li> <li>• την στήριξη των επιχειρηματιών τους δραστηριοτήτων, λαμβάνοντας υπόψη τις τοπικές παραμέτρους και τις συνθήκες που επικρατούν και την ενθάρρυνση των τοπικών πρωτοβουλιών</li> <li>• την ενημέρωση για τα Εθνικά και Ευρωπαϊκά προγράμματα ενίσχυσης της γυναικείας επιχειρηματικότητας</li> <li>• την ευαισθητοποίηση των κοινωνικών εταίρων και των φορέων για την επαγγελματική προώθηση και ένταξη των γυναικών στην αγορά εργασίας υποστηρίζοντας την ισότιμη πρόσβαση στην απασχόληση και την ίση μεταχείριση στο χώρο εργασίας</li> </ul> <p>Συγκεκριμένα:</p> <ul style="list-style-type: none"> <li>• Ενημέρωση για τις υπάρχουσες θέσεις εργασίας σε τοπικό, περιφερειακό και εθνικό επίπεδο</li> <li>• Ενημέρωση και υποστήριξη για γυναίκες επιχειρηματίες</li> <li>• Συμβουλευτική απασχόλησης</li> <li>• Ψυχοκοινωνική υποστήριξη γυναικών ευπαθών κοινωνικών ομάδων</li> <li>• Λειτουργία δομών για μητέρες, άνεργες και εργαζόμενες (Βρεφονηπιακός σταθμός και Χώρος Δημιουργικής Απασχόλησης Παιδιών- ΧΔΑΠ)</li> <li>• Ενέργειες ευαισθητοποίησης ευρέως κοινού για την προώθηση της Ισότητας των 2 φύλων</li> </ul>
Κέντρο Υποστήριξης και Παροχής Συμβουλών για Ανθρώπους με Αναπηρία -Ορίζοντες	<ul style="list-style-type: none"> <li>• Σκοπός του "Θεοδωρίδειου Κέντρου – Ορίζοντες" είναι να παρέχει υποστήριξη στους νέους-ες με Ειδικές Ανάγκες καθώς και στις οικογένειες τους.</li> <li>• Συμβάλλει στην εκπαίδευση των ΑμεΑ μέσα από τα προστατευμένα παραγωγικά εργαστήρια Κεραμικής- Ζωγραφικής- Αγιογραφίας και βοηθά στην ένταξη τους στην αγορά εργασίας.</li> <li>• Το Κέντρο παρέχει υπηρεσιές για την καταπολέμηση του κοινωνικού αποκλεισμού των ΑμεΑ και διοργανώνει διαλέξεις, ενημερώνει και ευαισθητοποιεί τον κόσμο.</li> <li>• Στο "Θεοδωρίδειο Κέντρο - Ορίζοντες λειτουργούν και άλλα προγράμματα που</li> </ul>

	<p>συμβάλουν στην εκπαίδευση των ΑμεΑ όπως</p> <ul style="list-style-type: none"> <li>• Ομάδα Θεάτρου, προγράμματα Κοινωνικοποίησης, διάφορα εκπαιδευτικά προγράμματα και με τη χρήση Υπολογιστή με ειδικό λογισμικό για άτομα με αναπηρία κ.α.</li> <li>• Το Κέντρο διοργανώνει δύο φορές το χρόνο Παζάρια με εκθέματα με τη συμμετοχή των νέων του Κέντρου, όπου ένα μέρος των εσόδων δίνεται στους εκπαιδευόμενους του.</li> <li>• Συμβουλευτικός σταθμός</li> <li>• Ενημέρωση Ευαισθητοποίηση</li> <li>• Ψυχολογική και Κοινωνική Υποστήριξη</li> <li>• Εργαστήρια Επαγγελματικής Κατάρτισης</li> <li>• Προγράμματα Δημιουργικής Απασχόλησης</li> <li>• Προγράμματα Κοινωνικοποίησης</li> <li>• Προγράμματα Αθλησης</li> </ul>
Δημοτική Φιλαρμονική	<ol style="list-style-type: none"> <li>1. Διοίκηση Κοινωφελούς Επιχείρησης</li> <li>2. Διοργάνωση πολιτιστικών εκδηλώσεων</li> <li>3. Λειτουργία κινηματοθεάτρου και θερινού κινηματογράφου</li> <li>4. Υλοποίηση προγράμματος Βοήθεια στο σπίτι</li> <li>5. Υλοποίηση προγραμμάτων ΚΔΑΠ</li> <li>6. Λειτουργία Τράπεζας Ρουχισμού</li> </ol>
Φορείς κεντρικής κυβέρνησης	<ul style="list-style-type: none"> <li>ο <u>Υπουργείο Πολιτισμού, Παιδείας και Θρησκευμάτων</u>: Είναι αρμόδιο για το σχεδιασμό και διαχείριση πράξεων ανάδειξης και προώθησης του πολιτιστικού προϊόντος, για τη στελέχωση των σχολικών μονάδων, την παροχή συγγραμμάτων και τεχνικού εξοπλισμού και για το σχεδιασμό δράσεων κατάρτισης και εκπαίδευσης.</li> <li>ο <u>Υπουργείο Υγείας και Υπουργείο Εργασίας και Κοινωνικής Αλληλεγγύης</u>: Είναι αρμόδια για τις δράσεις υγείας και κοινωνικής μέριμνας. Παράλληλα είναι αρμόδιο για τις παρεμβάσεις προστασίας ευπαθών κοινωνικών ομάδων (αθίγγανοι, μετανάστες, ΑμεΑ)</li> </ul>
Γενική Γραμματεία Αθλητισμού	<ul style="list-style-type: none"> <li>ο Χρηματοδοτεί δράσεις κατασκευής ή αναβάθμισης αθλητικών υποδομών.</li> </ul>
Αρχαιολογική Υπηρεσία	<ul style="list-style-type: none"> <li>ο Είναι αρμόδια για οποιαδήποτε δράση αφορά αρχαιολογικά μνημεία ή χώρους .</li> </ul>
Διαχειριστικές Αρχές ΕΣΠΑ και ΕΠ «Αγροτικής Ανάπτυξης της Ελλάδας»	<ul style="list-style-type: none"> <li>ο Σχεδιάζουν, χρηματοδοτούν και παρακολουθούν όλες τις αναπτυξιακές παρεμβάσεις που υλοποιεί ο δήμος.</li> </ul>
<b>ΒΑΣΙΚΕΣ ΣΥΝΕΡΓΑΣΙΕΣ</b>	
1.	Συμμετοχή του Δήμου Καρδίτσας στο «Κέντρο Γυναικών», Αστική Εταιρεία Μη Κερδοσκοπική Παρέμβασης και συστάθηκε σύμφωνα με την υπ' αριθμό 376/21-12-1992 απόφαση του Πρωτοδικείου Καρδίτσας. Σκοπός του νομικού προσώπου είναι η συμβολή του στην ανάπτυξη και επίλυση των προβλημάτων που σχετίζονται με την Ισότητα των φύλων και τις ίσες ευκαιρίες, στο Νομό Καρδίτσας.
2.	Συμμετοχή του Δήμου Καρδίτσας στο Κέντρο «Ορίζοντες», Αστική Εταιρεία Μη Κερδοσκοπικής Παρέμβασης και συστάθηκε σύμφωνα με την υπ' αριθμό 150/14-07-1995 απόφαση του Πρωτοδικείου Καρδίτσας. Σκοπός του κέντρου Ορίζοντες είναι i. Να παρέχει υποστήριξη και να δίνει πληροφορίες στα άτομα με ειδικές ανάγκες και στις οικογένειές τους για θεραπευτικά ιδρύματα και ειδικούς επιστήμονες, για ζητήματα συντάξεων, επιδομάτων και παροχών, για προγράμματα εκπαίδευσης, για το νομικό πλαίσιο που διέπει τις προσλήψεις, καθώς και ότι άλλο απασχολεί τους ανθρώπους με ειδικές ανάγκες.
4.	Συμμετοχή του Δήμου Καρδίτσας «Πρόταση Κοινωνικής Παρέμβασης», Αστική Εταιρεία Μη Κερδοσκοπικής Παρέμβασης και συστάθηκε σύμφωνα με την υπ' αριθμό 235/12-12-2001 απόφαση του Πρωτοδικείου Καρδίτσας. Σκοπός της Πρότασης Κοινωνικής Παρέμβασης είναι η χωρίς κερδοσκοπικό χαρακτήρα προώθηση των εργασιών του «Κέντρου Πρόληψης Ενάντια στην Εξάρτηση και προαγωγής της Υγείας Ν. Καρδίτσας», όπως είναι: η ορθή, πλήρης, αντικειμενική και πλήρως απαλλαγμένη από προσπάθειες εκφοβισμού και δημιουργίας πανικού, ενημέρωση και ευαισθητοποίηση του πληθυσμού του Νομού Καρδίτσας για τις ψυχοτρόπες ουσίες, ως εργαλείο για την αποφυγή εξαρτητικών συμπεριφορών, καθώς και η

	ενθάρρυνση της δημιουργίας συνθηκών που προάγουν υγιείς τρόπους ζωής, δημιουργώντας μια κουλτούρα αντίθετη στην κουλτούρα της χρήσης.
5.	Συμμετοχή του Δήμου Καρδίτσας στο Αθλητικό Σύλλογο Αναγέννηση Καρδίτσας

Θεματικός τομέας «Κοινωνική Πολιτική, Υγεία, Παιδεία, Πολιτισμός και Αθλητισμός»		
ΑΞΙΟΛΟΓΗΣΗ ΤΗΣ ΥΦΙΣΤΑΜΕΝΗΣ ΚΑΤΑΣΤΑΣΗΣ		
ΤΟΜΕΑΣ	ΠΡΟΒΛΗΜΑΤΑ & ΠΕΡΙΟΡΙΣΜΟΙ	ΔΥΝΑΤΟΤΗΤΕΣ & ΕΥΚΑΙΡΙΕΣ
<b>Τομέας 1</b> «Δημόσια Υγεία»	Προβλήματα/ανάγκες <ul style="list-style-type: none"> <li>• Έλλειψη ικανοποιητικών δημοσίων εγκαταστάσεων υγιεινής (δημόσιες τουαλέτες) στις περισσότερες Δ.Ε.</li> <li>• Μεγάλος αριθμός ηλικιωμένων δημοτών, με αυξημένες απαιτήσεις ιατρικής φροντίδας.</li> <li>• Έλλιπης ενημέρωση περί ιατρικών θεμάτων, κυρίως στις ειδικές πληθυσμιακές ομάδες.</li> <li>• Έλλειψη διαδικασίας συστηματικών μετρήσεων ποιοτικής στάθμης υδάτων και ατμόσφαιρας.</li> <li>• Έλλειψη ιατρικής υποστήριξης, σε ορισμένες αθλητικές εκδηλώσεις.</li> </ul>	Δυνατότητες <ul style="list-style-type: none"> <li>• Λειτουργία αγροτικών ιατρείων στους περισσότερους οικισμούς.</li> <li>• Σημαντικός αριθμός δομών και χώρων, αποκατάστασης ατόμων με ψυχικές παθήσεις (ξενώνες, διαμερίσματα, ψυχιατρικό τμήμα νοσοκομείου, κινητή μονάδα ψυχικής υγείας).</li> <li>• Λειτουργία του Γενικού Νοσοκομείου Καρδίτσας, εντός των ορίων του δήμου.</li> </ul>
	Περιορισμοί	Ευκαιρίες
	<ul style="list-style-type: none"> <li>• Αυξημένη ατμοσφαιρική ρύπανση και ηχορύπανση, λόγω του κυκλοφοριακού φόρτου (ιδίως στο πολεοδομικό συγκρότημα Καρδίτσας).</li> <li>• Έλλειψη συνείδησης πρόληψης υγείας γενικότερα στον ελληνικό πληθυσμό.</li> <li>• Σοβαρές ελλείψεις σε ανθρώπινο δυναμικό και εξοπλισμό υγείας, στο σύνολο των μονάδων υγείας της χώρας λόγω υπό-χρηματοδότησης.</li> <li>• Αύξηση των αρμοδιοτήτων πρωτοβάθμιας υγείας των ΟΤΑ α' βαθμού, χωρίς αντίστοιχη μεταφορά επιπλέον χρηματοδότησης.</li> </ul>	<ul style="list-style-type: none"> <li>• Ανάπτυξη εφαρμογών τηλε-ιατρικής.</li> <li>• Λειτουργία μονάδων κινητής ιατρικής, σε συνεργασία με το Γενικό Νοσοκομείο Καρδίτσας.</li> <li>• Συνεργασία με μέλη εθελοντικών οργανώσεων και Μη Κυβερνητικών Οργανώσεων (π.χ. Ερυθρός Σταυρός ή Χαμόγελο του Παιδιού) για τη διοργάνωση δράσεων ενημέρωσης και προληπτικής ιατρικής.</li> <li>• Υποβολή προτάσεων για ένταξη δράσεων ανάπτυξης πρωτοβάθμιας υγείας στο δήμο, στα Ε.Π. «Ανάπτυξη Ανθρώπινου Δυναμικού» και «Υγεία-Πρόνοια» του ΕΣΠΑ.</li> <li>• Διοργάνωση σε συνεργασία με ακαδημαϊκά και νοσοκομειακά ιδρύματα, ενημερωτικών δράσεων για ζητήματα υγείας.</li> <li>• Αξιοποίηση χρηματοδοτικών εργαλείων, για εξοπλισμό των μονάδων υγείας του δήμου.</li> </ul>
	Προβλήματα/ανάγκες <ul style="list-style-type: none"> <li>• Έλλειψη κονδυλίων για οικονομική ενίσχυση ατόμων ή οικογενειών με σοβαρά κοινωνικοοικονομικά προβλήματα</li> </ul>	Δυνατότητες <ul style="list-style-type: none"> <li>• Καλύτερη οργάνωση του Κοινωνικού Ιατρείου- Φαρμακείου</li> <li>• Λειτουργία του υπό ίδρυση Κοινωνικού Παντοπωλείου</li> </ul>
<b>Τομέας 2</b> «Κοινωνική Μέριμνα»	Προβλήματα/ανάγκες <ul style="list-style-type: none"> <li>• Έλλειψη κονδυλίων για οικονομική ενίσχυση ατόμων ή οικογενειών με σοβαρά κοινωνικοοικονομικά προβλήματα</li> </ul>	Δυνατότητες <ul style="list-style-type: none"> <li>• Καλύτερη οργάνωση του Κοινωνικού Ιατρείου- Φαρμακείου</li> <li>• Λειτουργία του υπό ίδρυση Κοινωνικού Παντοπωλείου</li> </ul>

	<ul style="list-style-type: none"> <li>• Ελάχιστο προσωπικό για την εκπόνηση προγραμμάτων που αναλαμβάνει ο Δήμος (Ε.Κ.Ε, πρόγραμμα σίτισης- στέγασης για αστέγους)</li> <li>• Δεν υπάρχουν αρκετοί πόροι για να γίνουν δράσεις κοιν. μέριμνας</li> <li>• Μεγάλος ο αριθμός ατόμων που αντιμετωπίζουν κοινωνικοοικονομικά προβλήματα και προβλήματα υγείας λόγω οικονομικής κρίσης.</li> <li>• Έλλειψη Κέντρου Ψυχικής Υγείας</li> <li>• Δυσκολία στην επανένταξη στην αγορά εργασίας αποφυλακισμένων</li> <li>• Έλλειψη θέσεων εργασίας για ανέργους</li> <li>• Έλλειψη κέντρων πρόληψης &amp; υποστήριξης, θεραπείας &amp; αποκατάστασης</li> <li>• Έλλειψη σωστής ενημέρωσης για την πρόληψη κατά του AIDS και τη σωστή αντιμετώπιση των ασθενών</li> <li>• Ο Δήμος Καρδίτσας, είναι ο μόνος Δήμος του Νομού Καρδίτσας με Δ/ση Κοινωνικών Πολιτικών, η οποία επιβαρύνεται με τη φροντίδα των δικαιούχων όλων των Δήμων του Νομού (όπως για την έκδοση βιβλιαρίων ανασφαλιστών) με συνέπεια τη δυσκολία ανταπόκρισης στις ανάγκες.</li> <li>• Έλλειψη ξενώνα αστέγων</li> <li>• Έλλειψη πόρων, που καθιστά την προμήθεια εξοπλισμού και την συντήρηση των κτιρίων Παιδικών Σταθμών πολύ δύσκολη</li> <li>• Έλλειψη ΚΑΠΗ σε Τοπικές Κοινότητες.</li> <li>• Προβλήματα και ελλείψεις στη λειτουργία των ΚΑΠΗ.</li> <li>• Προβλήματα στη χρηματοδότηση του προγράμματος &lt;&lt;Βοήθεια στο Σπίτι&gt;&gt;</li> <li>• Σταμάτησε η χρηματοδότηση για το πρόγραμμα Α΄ Κοινωνικών Βοηθειών (εθνικοί πόροι) (λόγω ένταξης του Δήμου Καρδίτσας στο Ελάχιστο Εγγυημένο Εισόδημα), από το οποίο υπήρχε σημαντική επιχορήγηση απόρων και με προβλήματα υγείας ατόμων.</li> <li>• Έλλειψη πόρων λειτουργίας του υπό ίδρυση Κοινωνικού Παντοπωλείου</li> <li>• Αδυναμίες του συστήματος καταγραφής των δικαιούχων</li> </ul>	<ul style="list-style-type: none"> <li>• Κοινωνικό Εκπαιδευτικό Φροντιστήριο για παιδιά των οποίων οι γονείς τους δεν έχουν την οικονομική δυνατότητα να πληρώσουν</li> <li>• Δημιουργία &amp; Στελέχωση Δομών Κοινωνικής Πρόνοιας</li> <li>• Καλές και αποτελεσματικές συνεργασίες, με πολλούς φορείς κοινωνικής πρόνοιας</li> <li>• Η λειτουργία μητρώου καταγραφής δημοτών που χρήζουν κοιν. μέριμνας</li> <li>• Εκμετάλλευση κάθε κονδυλίου που αφορά την κοιν. Μέριμνα</li> <li>• Μεταφορά στην Περιφέρεια τομέων της κεντρικής διαχείρισης των πόρων που διατίθενται για τέτοιες ανάγκες</li> <li>• Ενίσχυση του Εθελοντισμού με ενημέρωση του κοινού</li> <li>• Εκπαίδευση εθελοντών σε συγκεκριμένα θέματα κοινωνικής φροντίδας</li> <li>• Δημιουργία κοινωνικής υπηρεσίας για συμβουλευτική υποστήριξη της οικογένειας &amp; του παιδιού.</li> <li>• Παραχώρηση στο Δήμο του σχεδόν έτοιμου για λειτουργία κτιρίου του Π.Σ. της Εργατικής Εστίας</li> <li>• Εφαρμογή προγράμματος προληπτικής ιατρικής για τα παιδιά των Π.Σ.</li> <li>• Χρηματοδότηση για προσωπικό και συντήρηση/λειτουργία χώρων του Θεοδωρίδειου Κέντρου Ορίζοντες</li> <li>• Καλές και αποτελεσματικές συνεργασίες, με πολλούς φορείς κοινωνικής πρόνοιας.</li> <li>• Σημαντικός αριθμός μονάδων και δομών κοινωνικής πρόνοιας (Κέντρο Γυναικών, Ορίζοντες).</li> <li>• Λειτουργία δομών «Βοήθεια στο Σπίτι» σε όλες τις Δ.Ε.</li> <li>• Λειτουργία Κέντρου Στήριξης Ρομά και άλλων ευπαθών ομάδων (πρών Ιατροκοινωνικού Κέντρου για αθίγγανους.)</li> <li>• Συγκρότηση Συμβουλίου Ένταξης Μεταναστών.</li> <li>• Κατασκευή υποδομών προσβασιμότητας ΑμεΑ, σε πολλά πεζοδρόμια, στη πόλη της Καρδίτσας.</li> <li>• Διαμόρφωση, εξοπλισμός και λειτουργία χώρων κατάλληλων προδιαγραφών για φιλοξενία παιδιών</li> <li>• Ανέγερση σύγχρονου Βρεφονηπιακού Σταθμού Ολοκληρωμένης Φροντίδας.</li> <li>• Αποπεράτωση Βρεφονηπιακού Σταθμού.</li> <li>• Στελέχωση Παιδικών-Βρεφονηπιακών Σταθμών με εκπαιδευτικό και βοηθητικό</li> </ul>
--	--	--

	<ul style="list-style-type: none"> <li>• Οι ειδικότητες και τα προσόντα του υπάρχοντος προσωπικού δεν αντιστοιχούν στις απαιτήσεις των δραστηριοτήτων της Υπηρεσίας του Δήμου.</li> <li>• Δεν ασκείται συστηματική πολιτική επιμόρφωσης του προσωπικού</li> <li>• Ελλείψεις εξειδικευμένου και βοηθητικού προσωπικού των Παιδικών Σταθμών. Ανάγκη για μόνιμο προσωπικό, δεδομένου ότι οι ανάγκες είναι πάγιες και διαρκείς.</li> <li>• Ελλείψεις χώρων κατάλληλων προδιαγραφών για φιλοξενία παιδιών</li> <li>• Ελλείψεις των Παιδικών Σταθμών στην υποστήριξη με συστήματα πληροφορικής και επικοινωνιών (ΤΠΕ) για τη βελτίωση της αποτελεσματικότητας και της αποδοτικότητάς τους</li> <li>• Ελλιπείς υποδομές προσβασιμότητας ΑμεΑ, στα περισσότερα δημόσια κτίρια.</li> <li>• Χαμηλό το ύψος της οικονομικής ενίσχυση, στα άτομα τα οποία χρήζουν κοινωνικής μέριμνας .</li> <li>• Προβλήματα επάρκειας χώρου σε ορισμένες δομές Κοινωνικής Μέριμνας (για παράδειγμα το Κέντρο Ορίζοντες), λόγω αύξησης των ωφελουμένων.</li> <li>• Ιδιαίτερα χαμηλό επίπεδο κοινωνικής ενσωμάτωσης των ειδικών πληθυσμιακών ομάδων (αθίγγανοι, μετανάστες).</li> <li>• Προβλήματα εύρεσης χρηματοδότησης για έκτακτες ανάγκες κοινωνικής πρόνοιας (όπως έκτακτα βοηθήματα), η αντιμετώπιση των οποίων είναι απαραίτητη.</li> <li>• Έλλειψη δομών υποστήριξης μεταναστών.</li> <li>• Έλλειψη ξενώνα γυναικών (θυμάτων κακοποίησης)</li> <li>• Έλλειψη κατάλληλου κτιρίου για τη στέγαση των λειτουργιών του Κέντρου Γυναικών</li> <li>• Όχι σταθερή ροή χρηματοδότησης από τις πηγές εσόδων, με εξαίρεση την συνδρομή των γονέων</li> <li>• Αλληλοεπικάλυψη εκδηλώσεων για παιδιά</li> <li>• Μερική έλλειψη επιστημονικού προσωπικού διαχείρισης συγχρηματοδοτούμενων</li> </ul>	<p>προσωπικό</p> <ul style="list-style-type: none"> <li>• Προγράμματα κατάρτισης, εκπαίδευσης, ενημέρωσης, συμβουλευτικής.</li> <li>• Προμήθεια σχολικού λεωφορείου για την εξυπηρέτηση απομακρυσμένων περιοχών</li> <li>• Υλικοτεχνικός εξοπλισμός παιδικών σταθμών</li> <li>• Λειτουργία δομής ολιγοήμερης φιλοξενίας γυναικών – θυμάτων ενδοοικογενειακής βίας και των παιδιών τους, που εγκαταλείπουν το σπίτι τους.</li> <li>• Αύξηση δυναμικότητας Βρεφονηπιακού Σταθμού του Κέντρου Γυναικών</li> <li>• Χρηματοδότηση για ανοικτήσες κατάλληλου κτιρίου, προσβάσιμου από ανθρώπους με κινητικά προβλήματα, και λειτουργικών δαπανών</li> <li>• Δημιουργία επιπλέον εργαστηρίων και λειτουργία τους για απασχόληση των ΑμεΑ</li> <li>• Ένταξη στο ΕΣΠΑ της κατασκευής της επέκτασης του κτιρίου των ΟΡΙΖΟΝΤΩΝ</li> </ul>
--	--	--

	<p>προγραμμάτων</p> <ul style="list-style-type: none"> <li>• Ελλείψεις εξειδικευμένων συνεργατών</li> <li>• Έλλειψη προσωπικού λόγω αδυναμίας χρηματοδότησης και συντήρησης του κτιρίου του Θεοδωρίδειου Κέντρου Ορίζοντες</li> <li>• Έλλειψη επάρκειας χώρων, όπως για παράδειγμα δεν υπάρχει μία μεγάλη αίθουσα πολλαπλών δραστηριοτήτων για γυμναστική, θέατρο κ.α του Θεοδωρίδειου Κέντρου Ορίζοντες</li> <li>• Η κοινότητα των Ρομά στην περιοχή Μαύρικα πληθυσμού 1500 ατόμων αποτελεί θύλακα που προτάθηκε από το Δήμο Καρδίτσας για «Περιοχή Ολοκληρωμένης Παρέμβασης» (Π.Ο.Π) λόγω των έντονων προβλημάτων φτώχειας, συνθηκών και υποδομών.</li> </ul>	
	<p><b>Περιορισμοί</b></p> <ul style="list-style-type: none"> <li>• Έλλειψη συντονισμού και συνέργεια μεταξύ των υπηρεσιών για εξεύρεση λύσεων.</li> <li>• Δύσκολη η επικοινωνία με τα αρμόδια υπουργεία, λόγω κεντρικού ελέγχου πόρων</li> <li>• Μεγάλη γραφειοκρατία (πλήθος δικαιολογητικών), που απαιτείται για την ένταξη των δικαιούχων, σε κάποιο πρόγραμμα κοινωνικής μέριμνας.</li> <li>• Η μη έγκαιρη καταβολή των χρηματοδοτήσεων, προκαλεί προβλήματα ρευστότητας στις δομές κοινωνικής μέριμνας (Ορίζοντες, Κέντρο Γυναικών).</li> <li>• Εκμηδένιση των πόρων του κράτους, που κατευθύνονται σε δράσεις κοινωνικής μέριμνας.</li> <li>• Σημαντική αύξηση του πληθυσμού που χρήζει κοινωνικής στήριξης, λόγω της οικονομικής κρίσης και της γήρανσης του πληθυσμού.</li> </ul>	<p><b>Ευκαιρίες</b></p> <ul style="list-style-type: none"> <li>• -Συνεργασία με την Εκκλησία και με άλλους φορείς που μπορούν να βοηθήσουν στη δημιουργία κοιν. Δομών ( κοιν. παντοπωλείο, ξενώνας αστέγων κ.λ.π.)</li> <li>• Κατάρτιση ενιαίου μητρώου καταγραφής δημοτών που χρήζουν κοινωνικής μέριμνας, για το σύνολο του δήμου.</li> <li>• Επικοινωνία και συνεργασία με φορείς, που μπορούν να τους παρέχουν δωρεάν συμμετοχή σε εκπαιδευτικές, αθλητικές και ψυχαγωγικές δραστηριότητες καθώς επίσης και δωρεάν υποστήριξη-κατεύθυνση.</li> <li>• Επέκταση δομών δημιουργικής απασχόλησης ατόμων ΑμεΑ (εργαστήρια τέχνης, πολιτιστικές ομάδες ΑμεΑ).</li> <li>• Συνεργασία με εκκλησιαστικές οργανώσεις, κοινωφελείς ιδρύματα και φιλανθρωπικές οργανώσεις, για την υλοποίηση δράσεων κοινωνικής μέριμνας.</li> <li>• Χρηματοδότηση προγραμμάτων κοινωνικής μέριμνας από το ΕΣΠΑ.</li> <li>• Συμμετοχή του Δήμου Καρδίτσας σε προγράμματα κοινωνικής μέριμνας που χρηματοδοτούνται από την Ευρωπαϊκή Επιτροπή (Ευρωπαϊκό Κοινωνικό Ταμείο και πρόγραμμα Progress).</li> <li>• Προγράμματα εκμάθησης της ελληνικής γλώσσας σε μετανάστες προς διευκόλυνση της κοινωνικής τους ενσωμάτωσης.</li> <li>• Αύξηση των δράσεων κοινωνικής μέριμνας (ίδρυση κοινωνικού παντοπωλείου, τράπεζας ρουχισμού).</li> </ul>



		<ul style="list-style-type: none"> <li>• Διοργάνωση πανελλήνιων αθλητικών εκδηλώσεων ΑμεΑ.</li> <li>• Διερεύνηση κατασκευής δημοτικού ξενώνα αστέγων.</li> <li>• Ολοκληρωμένο πρόγραμμα παρέμβασης για την κοινότητα των Ρομά στην περιοχή Μαύρικα που προτάθηκε από το Δήμο Καρδίτσας για «Περιοχή Ολοκληρωμένης Παρέμβασης» (Π.Ο.Π)</li> </ul>
	<b>Προβλήματα/ανάγκες</b>	<b>Δυνατότητες</b>
<b>Τομέας 3</b> «Πολιτισμός-Αθλητισμός»	<ul style="list-style-type: none"> <li>• Η έλλειψη διαδικασιών συντονισμού και δικτύωσης των πολιτιστικών συλλόγων και φορέων της περιοχής.</li> <li>• Περιορισμένες δραστηριότητες προσέγγισης του νεανικού κοινού, από τις κύριες πολιτιστικές υποδομές της πόλης (Αρχαιολογικό Μουσείο, Μουσείο Πόλης, Πινακοθήκη, Δημοτική Βιβλιοθήκη).</li> <li>• Ελλιπής προβολή των τοπικών λαογραφικών στοιχείων (τοπική κουζίνα, παραδοσιακά επαγγέλματα, ποδήλατο, τοπικά ήθη και έθιμα).</li> <li>• Μη αξιοποίηση σημαντικών κειμηλίων, που περιήλθαν στο δήμο, από δωρεές και κληρονομίες (κειμήλια Αρχιεπισκόπου Σεραφείμ, συλλογή Θωμά Νικολάου).</li> <li>• Ανεπαρκείς χώροι ψυχαγωγίας νεολαίας.</li> <li>• Υποβαθμισμένες αθλητικές υποδομές, στις περισσότερες Δ.Ε.</li> <li>• Υποβαθμισμένες εξειδικευμένες αθλητικές εγκαταστάσεις (κλειστό γυμναστήριο, υποδομές κλασσικού αθλητισμού).</li> <li>• Υπερσυγκέντρωση των αθλητικών δραστηριοτήτων και υποδομών, στην περιοχή του Αθλητικού Πάρκου.</li> <li>• Ανάγκη για αναβάθμιση των εγκαταστάσεων του Εθνικού Αθλητικού Κέντρου Καρδίτσας (μεταλλικό στέγαστρο, κατεδάφιση ανατολικής κερκίδας, γεωλογική μελέτη).</li> <li>• Έλλειψη κλειστού προπονητηρίου στίβου.</li> </ul>	<ul style="list-style-type: none"> <li>• Ύπαρξη μεγάλου αριθμού πολιτιστικών εκδηλώσεων .</li> <li>• Δραστήριοι σύλλογοι σε πολλά πολιτιστικά πεδία (ΛΕΦΚ, εικαστικός όμιλος, ποδηλατικός όμιλος, φίλοι σιδηροδρόμου κλπ).</li> <li>• Σημαντικές ιδιωτικές συλλογές πολιτιστικού και κοινωνικού ενδιαφέροντος.</li> <li>• Ανάδειξη συλλογής Γιολδάση.</li> <li>• Λειτουργία πολλών πολιτιστικών δομών και μουσείων (αρχαιολογικό, πινακοθήκη, λαογραφικό, ύδρευσης, Μουσείο Φλωράκη), στα όρια του δήμου.</li> <li>• Ύπαρξη παραδοσιακών χειροτεχνικών επαγγελμάτων, κυρίως στο ιστορικό κέντρο της πόλης της Καρδίτσας.</li> <li>• Λειτουργία ετήσιων αναγνωρισμένων εκδηλώσεων πανελλαδικής εμβέλειας (Καραϊσκάκεια, πανελλήνιο φεστιβάλ ερασιτεχνικού θεάτρου, χρωδιακό φεστιβάλ, οικολογική γιορτή, εμποροβιοτεχνική έκθεση, διαγωνισμός παιδικού τραγουδιού, Μενελαΐδεια κλπ).</li> <li>• Περιοχές και χώροι μεγάλης αρχαιολογικής σημασίας, στα όρια του δήμου (π.χ. Ανασκαφές Μητρόπολης, Προδρόμου και Καλλιφωνίου).</li> <li>• Λειτουργία Φιλαρμονικής, μουσικών σχολών, θεατρικών σκηνών, εργαστηρίων και ωδείων.</li> <li>• Ύπαρξη σύγχρονου θερινού κινηματογράφου.</li> <li>• Μεγάλος αριθμός πολιτιστικών και θρησκευτικών μνημείων, σε όλες τις Δ.Ε. του Δήμου.</li> <li>• Λειτουργία υπαίθριου Θεάτρου Μητρόπολης.</li> <li>• Μοναδικός δήμος στην Π.Ε. Καρδίτσας, που διαθέτει κινηματογράφους.</li> <li>• Ύπαρξη μεγάλου αριθμού αθλητικών συλλόγων, σε μεγάλη ποικιλία αθλημάτων.</li> <li>• Καθιέρωση του «Διάπλου» της Λίμνης Πλαστήρα, ως πανελλήνιο αθλητικό</li> </ul>

		γεγονός.
	Περιορισμοί	Ευκαιρίες
	<ul style="list-style-type: none"> <li>• Περικοπές πόρων της κεντρικής κυβέρνησης, που αφορούν πολιτιστικές και αθλητικές δραστηριότητες.</li> <li>• Αυξημένη γραφειοκρατία και καθυστερήσεις, στις εγκρίσεις δαπανών για πολιτιστικές και αθλητικές εκδηλώσεις.</li> <li>• Περιορισμένη συνείδηση μαζικού αθλητισμού, γενικότερα στον ελληνικό πληθυσμό.</li> <li>• Χαμηλή συμμετοχή σε προγράμματα μαζικού αθλητισμού.</li> </ul>	<ul style="list-style-type: none"> <li>• Χρηματοδότηση του Ωδείου – Λαογραφικού Μουσείου –Παιδικών Βιβλιοθηκών –Πινακοθήκης- Φιλαρμονικής, από Το Υπουργείο Πολιτισμού.</li> <li>• Στήριξη και προώθηση μοντέρνων τάσεων και μορφών τέχνης.</li> <li>• Αξιοποίηση Τ.Π.Ε. για την προβολή του πολιτιστικού προϊόντος (διαδραστικά φωτογραφικά εκθέματα, ψηφιακό σύστημα ξενάγησης σε μουσεία, ιστοσελίδες, ψηφιακοί κατάλογοι βιβλιοθηκών κ.α).</li> <li>• Ολοκλήρωση της κατασκευής του Θεάτρου Καλλιθέρου.</li> <li>• Διοργάνωση εκδηλώσεων και φεστιβάλ, με επίκεντρο τοπικά προϊόντα ή παραδόσεις (π.χ. γιορτή σταφυλιού).</li> <li>• Κατασκευή πίστας moto-cross στη Δ.Ε. Μητρόπολης (υφίστανται μελέτες).</li> <li>• Χρηματοδότηση δράσεων μαζικού αθλητισμού και αναβάθμισης αθλητικών υποδομών από την Γενική Γραμματεία Αθλητισμού και τον ΟΠΑΠ.</li> <li>• Διερεύνηση δημιουργίας δεύτερου πόλου αθλητικών δραστηριοτήτων, στην πόλη της Καρδίτσας.</li> </ul>
	Προβλήματα/ανάγκες	Δυνατότητες
<p><b>Τομέας 4</b> «Παιδεία και δια βίου κατάρτιση»</p>	<ul style="list-style-type: none"> <li>• Πολλές πεπαλαιωμένες οι περισσότερες σχολικές μονάδες, με ελλείψεις σε εξοπλισμό.</li> <li>• Σημαντικός αριθμός παιδιών ειδικών πληθυσμιακών ομάδων (μετανάστες, τσιγγάνοι κλπ), που δεν εντάσσονται στο σύστημα εκπαίδευσης.</li> <li>• Ανεπάρκεια συμπληρωματικών υποδομών Α' βάρθμιας και Β' βάρθμιας εκπαίδευσης, οι οποίες τηρούν τις απαραίτητες προδιαγραφές (υποδομές άθλησης, χώροι πολύ-δραστηριοτήτων κλπ).</li> <li>• Ανεπάρκεια υποδομών Α' βάρθμιας και Β' βάρθμιας εκπαίδευσης, για τη λειτουργία ολοήμερων σχολείων.</li> <li>• Έλλειψη δομών δευτεροβάθμιας εκπαίδευσης και επαγγελματικής κατάρτισης για ΑμεΑ.</li> <li>• Υψηλά ποσοστά αναλφαβητισμού ειδικών πληθυσμιακών ομάδων (π.χ. τσιγγάνοι, μετανάστες)</li> <li>• Ανεπαρκής κτιριακός και</li> </ul>	<ul style="list-style-type: none"> <li>• Διαθέτει εκπαιδευτικά ιδρύματα όλων των βαθμίδων.</li> <li>• Ικανοποιητικός αριθμός δομών υποστήριξης για παιδιά (παιδικές βιβλιοθήκες, ΚΔΑΠ).</li> <li>• Λειτουργία 5 ωδείων στην πόλη της Καρδίτσας και σχολής Βυζαντινής Μουσικής.</li> <li>• Η υφιστάμενη συνεργασία του δήμου, με το ίδρυμα υποτροφιών «Αλεξόπουλου».</li> </ul>

	εργαστηριακός εξοπλισμός των ΤΕΙ, ΑΕΙ.	
	<b>Περιορισμοί</b>	<b>Ευκαιρίες</b>
	<ul style="list-style-type: none"> <li>• Διαρκής αύξηση της ζήτησης των υπηρεσιών βρεφονηπιακού σταθμού.</li> <li>• Αυξημένες αρμοδιότητες σχετικών με την παιδεία στους ΟΤΑ α' βαθμού, χωρίς παροχή αντίστοιχης χρηματοδότησης από την Πολιτεία.</li> <li>• Περιορισμός και προβλήματα ροής των κρατικών δαπανών που παρέχονται στους ΟΤΑ για την παιδεία.</li> <li>• Δυσκολίες στις μετακινήσεις των μαθητών, κυρίως στις ορεινές Τ.Κ.</li> <li>• Αποφάσεις της κεντρικής κυβέρνησης για κατάργηση τμημάτων του ΤΕΙ Λάρισας, τα οποία υπάγονται στο παράρτημα Καρδίτσας.</li> </ul>	<ul style="list-style-type: none"> <li>• Συνεργασία με αρμόδιους φορείς (π.χ. ΙΕΚ ή ΚΕΚ), για διοργάνωση δραστηριοτήτων κατάρτισης και εκπαίδευσης, στην περιοχή του δήμου.</li> <li>• Αξιοποίηση Τ.Π.Ε. για διοργάνωση εκπαιδευτικών δραστηριοτήτων (e-learning).</li> <li>• Αξιοποίηση του Ε.Π. «Εκπαίδευση και δια βίου μάθηση», που χρηματοδοτεί σχετικές δραστηριότητες.</li> <li>• Συνεργασία με τον ΟΣΚ για την αναβάθμιση σχολικών μονάδων και την ανανέωση του τεχνικού τους εξοπλισμού.</li> <li>• Διοργάνωση εκπαιδευτικών δραστηριοτήτων, με αποδέκτες γονείς σε συνεργασία με αρμόδιους φορείς (ενώσεις γονέων, διευθύνσεις εκπαίδευσης) για θέματα διαπαιδαγώγησης, προσαρμογής, οικογενειακών σχέσεων και ειδικότερα σχέσεων γονιών-παιδιών, συμμετοχής σε εθελοντικές ομάδες</li> <li>• Επιμόρφωση σε θέματα <ul style="list-style-type: none"> <li>• Αντιμετώπιση προβλημάτων παιδιών με μαθησιακές δυσκολίες</li> <li>• Αγωγή και αγάπη</li> <li>• Θεατρικό παιχνίδι για μικρά παιδιά</li> <li>• Υγιεινή-ασφάλεια- πρόληψη</li> </ul> </li> <li>• Επαναλειτουργία των παιδικών κατασκηνώσεων Καστανιάς, σε συνεργασία με το Υπουργείο Παιδείας, στο οποίο την περιουσία υπάγονται.</li> <li>• Η ίδρυση από το αρμόδιο Υπουργείο, αποκλειστικά Βρεφικού Σταθμού σε οικόπεδο του Δήμου και η χρηματοδότησή του, μέσω ΕΣΠΑ.</li> </ul>

**ΣΥΝΘΕΤΙΚΗ ΔΙΑΓΝΩΣΗ**

Ο συγκεκριμένος θεματικός τομέας, συνδυάζει αρμοδιότητες που σε τοπικό επίπεδο παραδοσιακά υλοποιούνταν από τους ΟΤΑ α' βαθμού (πολιτισμός, αθλητισμός, κοινωνική μέριμνα) με δραστηριότητες που (μέρος ή στο σύνολο τους), μεταφέρθηκαν στους οργανισμούς αυτούς, μετά την εφαρμογή του Σχεδίου Καλλικράτης (π.χ. δημόσια υγεία, κατάρτιση και δια βίου μάθηση). Επισημαίνουμε, ότι οι δυνατότητες σχεδιασμού και υλοποίησης ουσιαστικών παρεμβάσεων από πλευράς των ΟΤΑ σε πολλές περιπτώσεις είναι ιδιαίτερα περιορισμένες, λόγω τόσο των περικοπών των κρατικών δαπανών, όσο και των σημαντικών καθυστερήσεων στην καταβολή των σχετικών επιχορηγήσεων (ΚΑΠ, ΣΑΤΑ). Ως εκ τούτου, όλες οι παρεμβάσεις και οι δράσεις του δήμου, στον συγκεκριμένο θεματικό τομέα, θα πρέπει να επιτυγχάνουν υψηλό βαθμό παραγωγικότητας, δηλαδή να συνδυάζουν το χαμηλότερο εφικτό κόστος, με την υψηλότερη δυνατή αποτελεσματικότητα.

Σε ότι αφορά τη δημόσια υγεία στην εξεταζόμενη περιοχή, ως βασικότερα προβλήματα εντοπίζονται η αύξηση της ζήτησης για υπηρεσίες υγείας που συνδέεται με τη γήρανση του τοπικού πληθυσμού, η ελλιπής ενημέρωση ειδικών πληθυσμιακών ομάδων περί στοιχειωδών ιατρικών ζητημάτων και οι υποβαθμισμένες εγκαταστάσεις δημόσιας χρήσης στις περισσότερες Τ.Κ., που αποτελούν πηγή μόλυνσης αλλά και αισθητικής υποβάθμισης, των περιοχών αυτών. Ως σημαντικότερη παράλειψη κρίνεται η απουσία συστηματικών διαδικασιών μέτρησης του επιπέδου ρύπανσης της ατμόσφαιρας και των υδάτων, καθώς η αστική ανάπτυξη του συγκεκριμένου δήμου (λόγω της πόλης

της Καρδίτσας), εμπεριέχει κινδύνους για τη δημόσια υγεία, οι οποίοι παραμένουν «αχαρτογράφητοι» εξαιτίας της έλλειψης αυτής. Στην αντίπερα όχθη, η λειτουργία του Γενικού Νοσοκομείου Καρδίτσας το οποίο αποτελεί την μεγαλύτερη ιατρική μονάδα σε επίπεδο ΠΕ Καρδίτσας, η πιλοτική λειτουργία ηλεκτρονικής εφαρμογής για ιατρική παρακολούθηση από απόσταση μακροχρόνια ασθενών και η ικανοποιητική παροχή υπηρεσιών ψυχικής υγείας, αποτελούν τα πλεονεκτήματα της περιοχής, στον εξεταζόμενο τομέα. Σε επίπεδο μελλοντικών ενεργειών, πέραν της διεκδίκησης χρηματοδοτήσεων από συγχρηματοδοτούμενα προγράμματα για σχετικά έργα και δράσεις (τα οποία αποτελούν ευκαιρία που απαιτεί αξιοποίηση σε όλους τους τομείς δράσης), διαγιγνώσκονται η συνεργασία με εθελοντικούς φορείς για διοργάνωση δράσεων προληπτικής ιατρικής (μετρήσεις βασικών δεικτών υγείας, υποστήριξη κατοίκων σε ιατρικά ζητήματα) και η επιδίωξη –σε συνεργασία με το Γενικό Νοσοκομείο- για συνεχή λειτουργία των κινητών μονάδων υγείας στις Τ.Κ. εκτός Καρδίτσας. Τέλος, οι σημαντικότερες εξωγενείς περιοριστικές συνθήκες θεωρούνται οι δραστηρές περικοπές των κρατικών πόρων που κατευθύνονται στο χώρο της υγείας (ιδιαίτερα σημαντικό πρόβλημα με δεδομένο ότι η υγεία αποτελεί δημόσιο αγαθό και συνάμα πολυδάπανη δραστηριότητα για τον απλό πολίτη), οι μεγάλες ελλείψεις σε στελεχιακό δυναμικό και τεχνικό εξοπλισμό των ιατρικών μονάδων σε επίπεδο χώρας αλλά και η έλλειψη κουλτούρας πρόληψης σε ζητήματα υγείας, η οποία διακατέχει γενικότερα τον ελληνικό πληθυσμό και σε πολλές περιπτώσεις δυσκολεύει το ιατρικό έργο.

Στον κλάδο της δημόσιας υγείας, η περιοχή αντιμετωπίζει μία σειρά σοβαρών προβλημάτων, τα οποία δυστυχώς τείνουν να διογκώνονται, λόγω της έλλειψης πόρων. Οι λόγοι αυτής της εξέλιξης εντοπίζονται σε δύο κύριους παράγοντες, την γήρανση του τοπικού πληθυσμού, δεδομένο που επιβαρύνει ιδιαίτερα όλες τις βαθμίδες υγείας αλλά και η έλλειψη πόρων, ή οποία έχει ως αποτέλεσμα την υποβάθμιση των υποδομών υγείας. Στο περιβάλλον αυτό, οι ΟΤΑ α' βαθμού, έχουν μάλλον περιορισμένο πεδίο παρέμβασης, με τις δράσεις πρωτοβάθμιας φροντίδας υγείας και ενημέρωσης του πληθυσμού επί ιατρικών ζητημάτων να είναι οι πλέον ενδεδειγμένες, καθώς δεν απαιτούν υψηλά κονδύλια και παράλληλα περιλαμβάνονται στο πλέγμα των αρμοδιοτήτων τους.

Ο τομέας της κοινωνικής μέριμνας στην περιοχή του Δήμου Καρδίτσας, αντιμετωπίζει προβλήματα από την έλλειψη ΚΑΠΗ σε αρκετές Τ.Κ., αλλά και τις δυσλειτουργίες που παρατηρούνται στις ανάλογες μονάδες που βρίσκονται σε λειτουργία. Επιπλέον, σε ότι αφορά τις ειδικές πληθυσμιακές ομάδες (μετανάστες, αθίγγανους), το επίπεδο κοινωνικής ενσωμάτωσης είναι ιδιαίτερα χαμηλό, με συνέπεια την αύξηση της εγκληματικότητας και την υποβάθμιση της ποιότητας ζωής των ομάδων αυτών, ενώ ως σοβαρό διοικητικό πρόβλημα, εντοπίστηκε το πρόβλημα καταβολής έκτακτων βοηθημάτων προς άτομα που χρήζουν κοινωνικής μέριμνας. Θετικά υφιστάμενα δεδομένα, αποτελούν η ύπαρξη ικανοποιητικού αριθμού δομών κοινωνικής στήριξης στην έδρα του δήμου, η ανάπτυξη δομών κοινωνικής ενσωμάτωσης μεταναστών (η οποία είναι δυνατό να βοηθήσει στην κοινωνική ένταξη μελών των συγκεκριμένων ομάδων) και η λειτουργία των δομών του προγράμματος «Βοήθεια στο Σπίτι», σε όλες τις Δ.Ε. Οι μελλοντικές ευκαιρίες στο πεδίο αυτό, αφορούν κυρίως στην εκπόνηση ενιαίου (για όλες τις Δ.Ε.) μητρώου ατόμων που χρήζουν κοινωνικής μέριμνας, στην ένταση των δραστηριοτήτων κοινωνικής ενσωμάτωσης ειδικών πληθυσμιακών ομάδων και στην καθιέρωση συνεργασιών με εθελοντικές και εκκλησιαστικές, φιλανθρωπικές οργανώσεις και αρμόδιους κρατικούς φορείς, για οργάνωση σχετικών δραστηριοτήτων. Ιδιαίτερο κεφάλαιο- ελέω οικονομικής κρίσης- αποτελεί η φροντίδα των απόρων, ο αριθμός των οποίων έχει παρουσιάσει αλματώδη αύξηση, την τελευταία διετία. Η ανάγκη δημιουργίας δομών υποστήριξης, φιλοξενίας και σίτισης των ατόμων αυτών, με ενδεικτικά παραδείγματα, Δημοτικό Ξενώνα Απόρων, Κοινωνικό Παντοπωλείο, Τράπεζα Ρουχισμού (ήδη λειτουργεί από την ΔΗΚΕΚ), αναδεικνύεται συνεχώς και η δρομολόγηση σχετικών δράσεων διαφαίνεται όλο και πιο αναγκαία. Σε επίπεδο περιορισμών, η διαρκής αύξηση των ατόμων που χρήζουν κοινωνικής στήριξης (λόγω οικονομικής κρίσης και δημογραφικού προβλήματος) σε πανελλήνιο επίπεδο, είναι ο κυριότερος, λαμβάνοντας υπόψη και την έλλειψη κρατικών πόρων, που κατευθύνονται σε δράσεις κοινωνικής πρόνοιας.

Ο τομέας κοινωνικής μέριμνας στον εξεταζόμενο δήμο παρουσιάζει προβλήματα, τα οποία οφείλονται κυρίως στην οικονομική κρίση. Ο παράγοντας αυτός από την μία αυξάνει διαρκώς τα άτομα που χρήζουν κοινωνικής στήριξης (άπορους, άστεγους, τοξικομανείς) και από την άλλη μειώνει του πόρους που κατευθύνονται σε σχετικές δράσεις ενώ ταυτόχρονα υποβαθμίζει την επιχειρησιακή δυνατότητα των δομών στήριξης (αποχωρήσεις προσωπικού, προβλήματα ρευστότητας, ελλείψεις σε υποδομές και εξοπλισμό). Οι ΟΤΑ α' βαθμού έχουν αυξημένες αρμοδιότητες σε ζητήματα κοινωνικής μέριμνας και το πεδίο αυτό θα πρέπει να έχει πρωτεύοντα ρόλο στον επιχειρησιακό τους σχεδιασμό, πάντα υπό το πρίσμα της υλοποίησης δράσεων χαμηλού κόστους και υψηλής αποτελεσματικότητας.

Στον τομέα πολιτισμού, παραδοσιακά οι ΟΤΑ έχουν να επιδείξουν σημαντική δραστηριότητα. Στον Δήμο Καρδίτσας, ως κυριότερα μειονεκτήματα εντοπίζουμε την ελλιπή προβολή του τοπικού πολιτιστικού προϊόντος, το οποίο είναι ιδιαίτερα πλούσιο στην περιοχή (παραδοσιακά επαγγέλματα, ποδήλατο, τοπικές συνταγές, λαογραφικά στοιχεία) και την ανεπαρκή αξιοποίηση σημαντικών κειμηλίων που περιήλθαν στην κατοχή του δήμου από δωρεές ή κληρονομίες, (αν και ως θετικότατο βήμα στο κομμάτι αυτό, κρίνεται η ένταξη σε πρόγραμμα χρηματοδότησης της

ανάδειξης της συλλογής του ζωγράφου Γιολδάση). Επιπλέον, επισημαίνεται η έλλειψη πολιτιστικών εκδηλώσεων και χώρων ψυχαγωγίας, που απευθύνονται στις νεότερες ηλικίες. Τα θετικά στοιχεία της υφιστάμενης κατάστασης είναι η λειτουργία μεγάλου αριθμού συλλόγων και μουσείων, σε ποικιλία επί μέρους πολιτιστικών θεμάτων (ζωγραφική, θέατρο, κινηματογράφος, λαογραφική ιστορία, φωτογραφία), που σε πολλές περιπτώσεις είναι και ο μοναδικός σε επίπεδο ΠΕ, οι τακτικές πολιτιστικές εκδηλώσεις πανελλαδικής εμβέλειας (Καραϊσκάκεια, Μενελαΐδεια, φεστιβάλ παιδικού τραγουδιού) και ο πλούτος πολιτιστικών, αρχαιολογικών και θρησκευτικών μνημείων. Ιδιαίτερης μνείας χρήζουν τα υπαίθρια θέατρα, καθώς αποτελούν συγκριτικό πλεονέκτημα της εξεταζόμενης περιοχής και ενδείκνυνται για την διοργάνωση πολιτιστικών εκδηλώσεων μεγάλης εμβέλειας. Σε ότι αφορά τις μελλοντικές ευκαιρίες, η διοργάνωση ετήσιων πολιτιστικών γεγονότων με επίκεντρο τοπικά προϊόντα ή παραδόσεις (γιορτή κρασιού, γιορτή σταφυλιού κ.α) και η αξιοποίηση Τ.Π.Ε. για την ψηφιοποίηση των συλλογών και των αρχείων που βρίσκονται στην κατοχή του δήμου αποτελούν τις βασικότερες. Τέλος, σε ότι αφορά τις περιοριστικές συνθήκες, η αυξημένη γραφειοκρατία που υφίσταται στην έγκριση υλοποίησης πολιτιστικών εκδηλώσεων και η μείωση των πόρων που αφορούν πολιτιστικές δράσεις και δομές, κρίνονται ως οι πλέον σημαντικές.

Στον αθλητικό τομέα στην εξεταζόμενη περιοχή, παρουσιάζονται σημαντικά μειονεκτήματα, κυρίως σε επίπεδο υποδομών. Στις περισσότερες Τ.Κ., η συντήρηση των αθλητικών χώρων δεν είναι επαρκής, με αποτέλεσμα την αισθητή υποβάθμιση τους. Σε ότι έχει να κάνει δε με την Δ.Κ. Καρδίτσας, στην οποία η υπερσυγκέντρωση πληθυσμού και το γεγονός ότι αποτελεί την εμπορική και διοικητική έδρα του δήμου έχει αυξήσει τον αριθμό των αθλούμενων και τις ανάγκες άθλησης, οι υποδομές αθλητισμού δεν είναι ικανοποιητικές. Πολλές εξειδικευμένες υποδομές, είτε δεν υφίστανται, είτε δεν βρίσκονται σε ικανοποιητικό επίπεδο, τη στιγμή που το Εθνικό Αθλητικό Κέντρο Καρδίτσας, το οποίο αποτελεί την μεγαλύτερη αθλητική υποδομή σε επίπεδο Π.Ε. Καρδίτσας και βρίσκεται υπό την αρμοδιότητα του Δήμου Καρδίτσας (μέσω του ΔΟΠΑΚ), χρειάζεται σημαντικές παρεμβάσεις και ανακατασκευές (μερικές εκ των οποίων ήδη έχουν προγραμματιστεί). Επίσης, η κατασκευή Κλειστού Προπονητηρίου Στίβου αποτελεί μία ακόμη σημαντική ανάγκη. Επιπλέον στρέβλωση στον συγκεκριμένο τομέα αποτελεί, η υπερσυγκέντρωση των αθλητικών υποδομών και δραστηριοτήτων στο Αθλητικό Πάρκο, με αποτέλεσμα πολλοί οικισμοί και γειτονιές της Καρδίτσας να μειονεκτούν στο συγκεκριμένο κομμάτι. Ως θετικό δεδομένο καταγράφεται η διοργάνωση του διάπλου Λίμνης Πλαστήρα, ο οποίος αποτελεί κωπηλατικό γεγονός πανελλαδικής εμβέλειας αλλά και η ύπαρξη πλήθους δραστήριων αθλητικών συλλόγων και σωματείων σε μεγάλο αριθμό αθλημάτων. Ως μελλοντικές ευκαιρίες προς αξιοποίηση εντοπίζονται, η κατασκευή της πίστας moto-cross στην Τ.Κ. Μητρόπολης, έργο για το οποίο ήδη υπάρχει ωρίμανση καθώς και οι απόπειρες χρηματοδότησης έργων, δράσεων και συλλόγων με αθλητικό αντικείμενο, από την ΓΓΑ και τον ΟΠΑΠ, που διαθέτουν σχετικά κονδύλια. Ιδιαίτερης σημασίας κρίνεται η δημιουργία δεύτερου πόλου αθλητικών δραστηριοτήτων στην πόλη της Καρδίτσας. Τέλος, πέραν της δεδομένης έλλειψης πόρων, σημαντικός περιορισμός για τον δήμο στο πεδίο αυτό, αποτελεί η έλλειψη συνείδησης μαζικού αθλητισμού, που υφίσταται γενικότερα στον ελληνικό πληθυσμό.

Ο Δήμος Καρδίτσας αποτελεί το κέντρο της ΠΕ σε δράσεις πολιτισμού και αθλητισμού. Η συνένωση των ΟΤΑ α΄ βαθμού, βάσει του Σχεδίου Καλλικράτης, αύξησε σημαντικά το πολιτιστικό προϊόν του δήμου (υπαίθρια θέατρα, λαογραφικά μουσεία, Μουσείο Φλωράκη, αρχαιολογικές περιοχές) αλλά και επακόλουθα τις απαιτήσεις αξιοποίησης. Επιπλέον, πολλές μορφές τέχνης (κυρίως μοντέρνες) παρουσιάζουν δραστηριότητα, μόνο στην πόλη της Καρδίτσας. Αντιθέτως, στον αθλητισμό η υφιστάμενη κατάσταση είναι αρκετά προβληματική, καθώς οι υποδομές είτε δεν βρίσκονται σε ικανοποιητική κατάσταση, είτε εκλείπουν, πρόβλημα που πολλαπλασιάζεται από το γεγονός, ότι στην πόλη της Καρδίτσας, η ζήτηση για αθλητικές υποδομές είναι μεγάλη και δεν ικανοποιείται. Τόσο στον πολιτιστικό όσο και στον αθλητικό τομέα, οι μελλοντικές ευκαιρίες είναι σημαντικές, όμως και εδώ η έλλειψη χρημάτων αποτελεί ανασταλτικό παράγοντα των όποιων προσπαθειών αξιοποίησης.

Σε ζητήματα παιδείας και δια βίου κατάρτισης, τα σημαντικότερα μειονεκτήματα στην περιοχή του Δήμου Καρδίτσας, επικεντρώνονται στις πεπαλαιωμένες και ελλιπείς (κυρίως ως προς τους δευτερεύοντες χώρους) εκπαιδευτικές μονάδες και στον ανεπαρκή εκπαιδευτικό και εργαστηριακό εξοπλισμό, πρόβλημα που παρατηρείται σε όλες τις βαθμίδες εκπαίδευσης. Η μη ένταξη πολλών παιδιών των ειδικών πληθυσμιακών ομάδων στο σύστημα εκπαίδευσης (με συνέπεια τα υψηλότερα ποσοστά αναλφαβητισμού στις ομάδες αυτές), αποτελεί ένα πρόσθετο πρόβλημα του τομέα της παιδείας, στην περιοχή παρέμβασης. Στην αντίπερα όχθη, η ύπαρξη εκπαιδευτικών μονάδων όλων των βαθμίδων στα όρια του δήμου και η λειτουργία δομών απασχόλησης για παιδιά και εφήβους (ΚΔΑΠ, ωδεία, εργαστήρια τέχνης) αποτελούν τα θετικά δεδομένα στην υφιστάμενη κατάσταση. Σε ότι αφορά το μέλλον, η ίδρυση βρεφικού σταθμού στην πόλη της Καρδίτσας, διαφαίνεται ως έργο που απαιτεί εκτεταμένη διερεύνηση (με βάση και την αύξουσα ζήτηση για υπηρεσίες βρεφονηπιακού σταθμού), η πιλοτική εφαρμογή e-learning, η καθιέρωση συνεργασιών με αρμόδιους φορείς, τόσο για τις σχολικές υποδομές (ΟΣΚ), όσο και για ζητήματα ενημέρωσης και κατάρτισης (ενώσεις γονέων, Υπουργείο Παιδείας και Περιφερειακές Διευθύνσεις Εκπαίδευσης, ΙΕΚ, ΚΕΚ) και η διερεύνηση της επαναλειτουργίας των παιδικών κατασκηνώσεων Καστανιάς,

αποτελούν τις πλέον βασικές. Τέλος, οι εξωγενείς περιορισμοί, αφορούν τις δυσκολίες μετακίνησης των μαθητών στις ορεινές περιοχές (κυρίως την χειμερινή περίοδο) και η συνεχώς αυξανόμενη ζήτηση για υπηρεσίες βρεφονηπιακών σταθμών, η οποία καθίσταται δύσκολο πλέον να καλυφθεί πλήρως. Επιπρόσθετα, η σημαντική περικοπή αλλά και οι καθυστερήσεις στην επιχορήγηση που λαμβάνουν οι ΟΤΑ α' βαθμού για την βελτίωση των σχολικών μονάδων (ΚΑΠ σχολικών μονάδων) και η βούληση της κεντρικής κυβέρνησης για κατάργηση ή συγχώνευση των τμημάτων του ΤΕΙ Λάρισας που εδρεύουν στο Παράρτημα Καρδίτσας, αποτελούν επιπλέον περιορισμούς στην περιοχή, σε ότι αφορά την παιδεία.

Στον τομέα της παιδείας και δια βίου κατάρτισης -προς στιγμής-η παρεμβατική δυνατότητα των ΟΤΑ α' βαθμού είναι σχετικά περιορισμένη και τα βασικότερα προβλήματα, όπως και οι στρατηγικές αποφάσεις αφορούν φορείς της κεντρικής κυβέρνησης. Εξαιρεση αποτελούν οι βρεφονηπιακοί σταθμοί (οι οποίοι άλλωστε δεν αποτελούν αμιγή εκπαιδευτικό φορέα αλλά και φορέα κοινωνικής μέριμνας), στους οποίους η αυξανόμενη ζήτηση για τις υπηρεσίες τους, σε συνδυασμό με την έλλειψη πόρων, δημιουργεί προβλήματα.

#### ΚΡΙΣΙΜΑ ΖΗΤΗΜΑΤΑ ΤΟΠΙΚΗΣ ΑΝΑΠΤΥΞΗΣ

- Δημιουργία συνείδησης πρόληψης υγείας στον πληθυσμό του Δήμου.
- Η διατήρηση και ενδυνάμωση των κοινωνικών δομών και υπηρεσιών του Δήμου καθώς και η δημιουργία νέων.
- Εξειδικευμένη αντιμετώπιση προβλημάτων κοινωνικά αποκλεισμένων ομάδων.
- Ανάδειξη και προβολή των πολιτιστικών μνημείων του Δήμου.
- Ενίσχυση της πολιτισμικής ταυτότητας του Δήμου.
- Στήριξη των σύγχρονων πολιτιστικών τάσεων και ρευμάτων – ενίσχυση της εξωστρέφειας των μουσείων του Δήμου.
- Αναβάθμιση και συντήρηση των Αθλητικών Εγκαταστάσεων του Δήμου.
- Αποκέντρωση και διάχυση αθλητικής δραστηριότητας στις συνοικίες της Καρδίτσας και σε άλλους οικισμούς του Δήμου.
- Ανάπτυξη της Αθλητικής Συνείδησης στους κατοίκους του Δήμου και ειδικά στους νέους.

**1.1.4. Η περιοχή του Δήμου και οι κάθετες υπηρεσίες στο θεματικό τομέα «Τοπική Οικονομία και Απασχόληση».**

Στο παρών κεφάλαιο του στρατηγικού σχεδίου παρουσιάζονται τα αποτελέσματα της ανάλυσης της περιοχής του Δήμου Καρδίτσας, (τόσο το εξωτερικό περιβάλλον όσο και σε επίπεδο δραστηριότητας δημοτικών υπηρεσιών) σε ότι αφορά την οικονομία και απασχόληση. Τα δομικά στοιχεία της ανάλυσης προέρχονται από τα στατιστικά της ΕΛ.ΣΤΑΤ, από μελέτες που έχουν εκπονηθεί για την περιοχή και τον τοπικό πληθυσμό, την απογραφή της Δημοτικής Περιουσίας που διεξήγαγε ο δήμος, αλλά και στατιστικά δεδομένα δημοσίων υπηρεσιών σχετικών με την γεωργία.

ΕΝΤΥΠΟ ΕΠ_04: ΤΟΠΙΚΗ ΟΙΚΟΝΟΜΙΑ & ΑΠΑΣΧΟΛΗΣΗ								
ΣΥΝΟΠΤΙΚΗ ΠΕΡΙΓΡΑΦΗ ΤΗΣ ΥΦΙΣΤΑΜΕΝΗΣ ΚΑΤΑΣΤΑΣΗΣ								
Οικονομικώς ενεργοί								Οικονομικώς μη ενεργοί
Σύνολο	Απασχολούμενοι					Άνεργοι		
	Σύνολο	Πρωτογενής Τομέας NACE A-B	Δευτερογενής Τομέας NACE C-F	Τριτογενής Τομέας NACE G-Q		Σύνολο		
20757	17889	2242	2805	12842		2868		34641
ΟΙΚΟΝΟΜΙΚΗ & ΠΑΡΑΓΩΓΙΚΗ ΔΡΑΣΤΗΡΙΟΤΗΤΑ								
		Μονάδες Μέτρησης						
	Ημερομηνία Καταγραφής	Σύνολο	Δ.Ε. Καρδίτσας	Δ.Ε. Ιτάμου	Δ.Ε. Καλλιφωνίου	Δ.Ε. Κάμπου	Δ.Ε. Μητρόπολης	
Αγροτική Δραστηριότητα	2015	Καλλιεργήσιμη Έκταση σε στρ.						
		227868	75087	17650	40549	64401	30181	
		Επιχειρήσεις Επεξεργασίας Αγροτικών Προϊόντων (δεν προσκομίστηκαν στοιχεία)						
Κτηνοτροφική Δραστηριότητα	2015	Μονάδες Εκτροφής (πλήθος)						
		487	78	155	72	105	77	
	2015	Ζωικός Πληθυσμός						
38343		4962	13390	5631	8250	6110		



		Επιχειρήσεις Επεξεργασίας Κτηνοτροφικών Προϊόντων					
	<b>2015</b> (Επιμελητήριο Καρδίτσας)	11	10			1	
		Αλιευτικά Σκάφη					
		ΔΕΝ ΥΠΑΡΧΟΥΝ ΣΤΗΝ ΠΕΡΙΟΧΗ ΤΟΥ ΔΗΜΟΥ					
		Ιχθυόσκαλες					
		ΔΕΝ ΥΠΑΡΧΟΥΝ ΣΤΗΝ ΠΕΡΙΟΧΗ ΤΟΥ ΔΗΜΟΥ					
		Μονάδες Ιχθυοκαλλιέργειας					
		ΔΕΝ ΥΠΑΡΧΟΥΝ ΣΤΗΝ ΠΕΡΙΟΧΗ ΤΟΥ ΔΗΜΟΥ					
<b>Αλιεία/Ιχθυοκαλλιέργεια</b>	<b>2015</b> (Επιμελητήριο Καρδίτσας)	Επιχειρήσεις Επεξεργασίας Αλιευμάτων					
		2	2				
		Επιχειρήσεις					
	<b>2015</b> (Επιμελητήριο Καρδίτσας)	855	713	20	20	65	37
		Ναυπηγεία Πλοίων					
		Ναυπηγεία Μικρών Σκαφών και Επαγγελματικών					
<b>Δραστηριότητες Μεταποίησης/Παραγωγής</b>							
		Ξενοδοχεία/Καταλύματα 5***** (κλίνες)					
	2015 (Στοιχεία μόνο για την πόλη της Καρδίτσας)	128					
		Ξενοδοχεία/Καταλύματα 4**** (κλίνες)					
<b>Δραστηριότητες Τουρισμού/Υπηρεσίες</b>	2015 (Στοιχεία μόνο για την πόλη της Καρδίτσας)	60					

	2015 (Στοιχεία μόνο για την πόλη της Καρδίτσας)	Ξενοδοχεία/Καταλύματα 3*** (κλίνες)						
		144						
		Ξενοδοχεία/Καταλύματα 2** (κλίνες)						
		142						142
		Ξενοδοχεία/Καταλύματα 1* (κλίνες)						
		Τουριστικά κάμπινγκ						
		Μονάδες Αγροτουρισμού						
		Εμπορικές Επιχειρήσεις						
	2015 (Επιμελητήριο Καρδίτσας)	1096	990	20	10	59	17	
		Επιχειρήσεις Παροχής Υπηρεσιών (εκτός ξενοδοχείων/ καταλυμάτων/ τουριστικών κάμπινγκ)						
	2015 (Επιμελητήριο Καρδίτσας)	1862	1614	54	37	83	74	
		Χιονοδρομικά Κέντρα (Ολικό μήκος πιστών)						
	Εγκαταστάσεις Θερμαλιστικού Τουρισμού - Ιαματικές Πηγές (Πλήθος)							

Παραγωγή Ενέργειας		Μαρίνες					
		Θερμική Παραγωγή					
		Ισχύς μικρότερη των 0.5 MW (πλήθος)					
		Ισχύς μεγαλύτερη των 0.5 MW (πλήθος)					
		Σύνολο (Πλήθος)					
		Υδροηλεκτρική					
		Ισχύς μικρότερη των 10 MW (πλήθος)					
		Ισχύς μεγαλύτερη των 10 MW (πλήθος)					
		Σύνολο (Πλήθος)					
		Αιολική					
		Ισχύς μικρότερη των 100 KW (πλήθος)					
		Ισχύς μεγαλύτερη των 100 KW (πλήθος)					
	Σύνολο (Πλήθος)						
	Ηλιακή (φωτοβολταϊκά)						
	63	48	2	2	6	5	
	Άλλη ΑΠΕ						
	Ισχύς μικρότερη των 10 MW (πλήθος)						
	Ισχύς μεγαλύτερη των 10 MW (πλήθος)						

<b>Βιομηχανικές Μονάδες</b>		<i>Σύνολο (Πλήθος)</i>					
		<i>Μονάδες Πετροχημικών (Πλήθος)</i>					
		<i>Κινητήρια ισχύς έως 22 KW ή θερμική ισχύς έως 50 KW</i>					
		<i>Κινητήρια ισχύς μεγαλύτερη των 22 KW ή θερμική ισχύς μεγαλύτερη των 50 KW</i>					
		<i>Μονάδες Επεξεργασίας Μεταλλευμάτων (Πλήθος)</i>					
		<i>Κινητήρια ισχύς έως 22 KW ή θερμική ισχύς έως 50 KW</i>					
		<i>Κινητήρια ισχύς μεγαλύτερη των 22 KW ή θερμική ισχύς μεγαλύτερη των 50 KW</i>					
		<i>Τσιμεντοβιομηχανίες (Πλήθος)</i>					
		15	13			2	

ΠΕΡΙΓΡΑΦΗ ΚΥΡΙΟΤΕΡΩΝ ΔΡΑΣΤΗΡΙΟΤΗΤΩΝ ΤΟΥ ΔΗΜΟΥ ΣΤΟ ΤΟΜΕΑ	
ΥΠΗΡΕΣΙΑ	ΠΕΡΙΓΡΑΦΗ
Τμήμα Αγροτικής Παραγωγής	Διαχείριση Δασών-Διαχείριση Βοσκότοπων- Διαχείριση και εποπτεία αρδευτικού δικτύου – Διαχείριση Παρόχθιων Συστημάτων- Εποπτεία Αντλιοστασίων-Δημοτικών γεωτρήσεων & φραγμάτων- Καταγραφή σημείων υδροληψίας επιφανειακών και υπόγειων, Δημοτικών και ιδιωτικών-Άδειες χρήσης νερού για άρδευση- Εποπτεία ΤΟΕΒ –Διαχείριση υδάτινων πόρων- Βελτίωση και στήριξη της Αγροτικής Ανάπτυξης –Αδέσποτα
Τμήμα Καταναλωτή και Απασχόλησης – Τουρισμού	Το τμήμα είναι υποστελεχωμένο και δεν λειτουργεί.
ΔΡΑΣΕΙΣ ΑΛΛΩΝ ΦΟΡΕΩΝ ΠΟΥ ΕΚΤΕΛΟΥΝΤΑΙ ΣΤΗΝ ΠΕΡΙΟΧΗ ΚΑΙ ΕΠΗΡΕΑΖΟΥΝ ΤΟ ΕΠΙΧΕΙΡΗΣΙΑΚΟ ΠΡΟΓΡΑΜΜΑ ΤΟΥ ΔΗΜΟΥ	
Α/Α	ΠΕΡΙΓΡΑΦΗ
Φορείς Κεντρικής κυβέρνησης	<ul style="list-style-type: none"> <li>ο Το Υπουργείο Αγροτικής Ανάπτυξης και Τροφίμων είναι το αρμόδιο για τις παρεμβάσεις στον πρωτογενή τομέα παραγωγής.</li> <li>ο Το Υπουργείο Οικονομίας, Υποδομών, Ναυτιλίας και Τουρισμού (πρώην Ανάπτυξης) και οι εποπτευόμενοι φορείς του έχει την αρμοδιότητα την δημιουργία των κατάλληλων συνθηκών για τη προσέλκυση δημόσιων και ιδιωτικών επενδύσεων και την προώθηση της καινοτομίας, τις συγκοινωνίες και οι μεταφορές, τα δημόσια έργα, τα δίκτυα ηλεκτρονικών επικοινωνιών, την ρύθμιση θεμάτων που αφορούν θέματα Εμπορικής Ναυτιλίας, Λιμενικού Σώματος και Ελληνικής Ακτοφυλακής, αλλά και για την προώθηση δράσεων τουριστικής προβολής και ανάδειξης του τουριστικού προϊόντος της χώρας.</li> <li>ο Το Υπουργείο Εργασίας, Κοινωνικής Ασφάλισης και Κοινωνικής Αλληλεγγύης (πρώην Εργασίας και Κοινωνικής Αλληλεγγύης) έχει την αρμοδιότητα για την υπογραφή ατομικών και συλλογικών συμβάσεων εργασίας για τον σχεδιασμό και την εξειδίκευση μέτρων καταπολέμησης της ανεργίας, για την κοινωνική ενσωμάτωση των αλλοδαπών στην Ελλάδα και για την κοινωνική προστασία και αποκατάσταση των ατόμων ειδικών κατηγοριών.</li> <li>ο Το Υπουργείο Πολιτισμού, Παιδείας και Θρησκευμάτων (πρώην Πολιτισμού και Τουρισμού) είναι αρμόδιο για την πολιτική που είναι σχετική με όλες τις βαθμίδες της εκπαίδευσης, την προστασία και την ανάδειξη του πολιτισμού μας, και τέλος με την προώθηση της έρευνας και της τεχνολογίας.</li> </ul>
ΟΑΕΔ	ο Είναι αρμόδιος για την υλοποίηση δράσεων και προγραμμάτων προώθησης της απασχόλησης (π.χ. πρόγραμμα επιδότησης ασφαλιστικών εισφορών)
Διαχειριστικές Αρχές των Ε.Π. του ΕΣΠΑ	ο Διαχειρίζονται τα επιχειρησιακά προγράμματα του ΕΣΠΑ σύμφωνα με το σύστημα διαχείρισης και ελέγχου και την αρχή της χρηστής δημοσιονομικής διαχείρισης.
ΕΟΤ	ο Προωθεί -σε συνεργασία με τους τοπικούς φορείς- τις κατά τόπους παρεμβάσεις ανάδειξης τουριστικού προϊόντος.
Ακαδημαϊκά και Ερευνητικά Ιδρύματα	ο Υλοποιούν δράσεις καινοτομίας και έρευνας
ΒΑΣΙΚΕΣ ΣΥΝΕΡΓΑΣΙΕΣ	
1.	Συμμετοχή του Δήμου στην «ΠΑΥΣΙΛΥΠΟ Α.Ε. ΟΤΑ»
2.	Συμμετοχή του Δήμου στην «ΑΝ.ΚΑ. Α.Ε.»
3.	Συμμετοχή του Δήμου στην «ΕΝ.Κ.ΔΗ.ΚΑ.» (ΕΝΕΡΓΕΙΑΚΗ ΚΑΜΠΟΥ ΔΗΜΟΥ ΚΑΡΔΙΤΣΑΣ Α.Ε. ΟΤΑ
4.	Συμμετοχή του Δήμου στην ΔΕΥΑΚ
5.	Συμμετοχή του Δήμου στο Σύνδεσμο Ύδρευσης Καρδίτσας και λοιπών Δήμων
6.	Συμμετοχή του Δήμου στο Σύνδεσμο Ύδρευσης Σμοκόβου
7.	Συμμετοχή του Δήμου στο Σύνδεσμο Ύδρευσης Καταφυγίου-Λαμπερού
8.	Συμμετοχή του Δήμου στην Ένωση Υποστηρικτικών φορέων για την υλοποίηση

	Επιχειρηματικών Ιδιωτικών Σχεδίων «ΕΚΚΙΝΗΣΕΙΣ»
9.	Συμμετοχή του Δήμου Καρδίτσας στην ΠΡΟΤΑΣΗ ΚΟΙΝΩΝΙΚΗΣ ΠΑΡΕΜΒΑΣΗΣ
10.	Συμμετοχή του Δήμου Καρδίτσας στον Ευρωπαϊκό Όμιλο Εδαφικής Συνεργασίας Ε.Ο.Ε.Σ. ΑΜΦΙΚΤΥΟΝΙΑ

## Θεματικός τομέας «Τοπική Οικονομία και Απασχόληση»

## ΑΞΙΟΛΟΓΗΣΗ ΤΗΣ ΥΦΙΣΤΑΜΕΝΗΣ ΚΑΤΑΣΤΑΣΗΣ

ΤΟΜΕΑΣ	ΠΡΟΒΛΗΜΑΤΑ & ΠΕΡΙΟΡΙΣΜΟΙ	ΔΥΝΑΤΟΤΗΤΕΣ & ΕΥΚΑΙΡΙΕΣ
	<p>Προβλήματα/ανάγκες</p> <ul style="list-style-type: none"> <li>• Έλλειψες υποδομές άρδευσης.</li> <li>• Κακή κατάσταση αγροτικής οδοποιίας (τους χειμερινούς μήνες λόγω καιρικών συνθηκών, τους θερινούς λόγω υπερδραστηριότητας).</li> <li>• Προβλήματα διαδοχής στον πρωτογενή τομέα (περιορισμένος αριθμός νέων αγροτών).</li> <li>• Χαμηλά εισοδήματα των παραγωγών από την πώληση των προϊόντων τους, λόγω των στρεβλώσεων της εφοδιαστικής αλυσίδας.</li> <li>• Μικρού μεγέθους γεωργικές εκμεταλλεύσεις με πολυτεμαχισμένο κλήρο.</li> <li>• Έλλειψη πιστοποίησης των τοπικών προϊόντων.</li> <li>• Χαμηλός βαθμός καθετοποίησης και διασύνδεσης του πρωτογενούς τομέα με τους άλλους τομείς παραγωγής.</li> <li>• Έντονη μονό-δραστηριότητα στις τοπικές καλλιέργειες.</li> <li>• Η έλλειψη οργανωμένων δομών για την προώθηση δευτερευόντων προϊόντων (οπωροκηπευτικά κ.α.) σε μεγαλύτερες αγορές.</li> <li>• Οι περιορισμένες προσπάθειες βιολογικής καλλιέργειας.</li> <li>• Ποιμνιοστάσια χωρίς άδεια λειτουργίας και χωροθετημένα εντός των οικισμών.</li> </ul>	<p>Δυνατότητες</p> <ul style="list-style-type: none"> <li>• Μεγάλες εκτάσεις γης υψηλής παραγωγικότητας, στα όρια του δήμου.</li> <li>• Λειτουργία ερευνητικών φορέων και ινστιτούτων, με ειδίκευση στον πρωτογενή τομέα παραγωγής εντός του δήμου (Κέντρο Πιστοποίησης Βάμβακος).</li> <li>• Λειτουργία υπηρεσιακής μονάδας του δήμου, με εξειδίκευση στον πρωτογενή τομέα παραγωγής (Γραφείο Αγροτικής Ανάπτυξης).</li> <li>• Σημαντικός αριθμός παραδοσιακών τοπικών προϊόντων.</li> <li>• Μακροχρόνια ενασχόληση των κατοίκων των περισσότερων Δ.Ε. με την γεωργία και την κτηνοτροφία.</li> </ul>
	<p>Περιορισμοί</p> <ul style="list-style-type: none"> <li>• Συγκρούσεις χρήσεων γης.</li> <li>• Ο εφησυχασμός που προκαλεί το σύστημα των επιδοτήσεων.</li> <li>• Αδυναμία ανταπόκρισης του υφιστάμενου παραγωγικού συστήματος στις απαιτήσεις της Νέας ΚΓΠ.</li> <li>• Η παρούσα μεταβατική περίοδο της ΚΓΠ, δημιουργεί συνθήκες «εγκλωβισμού» των αγροτών και ιδιαίτερα των νέων (ή υποψήφιων νέων) αγροτών.</li> <li>• Κίνδυνοι καταστροφών των γεωργικών</li> </ul>	<p>Ευκαιρίες</p> <ul style="list-style-type: none"> <li>• Πιστοποίηση τοπικών προϊόντων (Π.Ο.Π.).</li> <li>• Κατασκευή δικτύου κλειστών αγωγών άρδευσης.</li> <li>• Βελτίωση αγροτικής οδοποιίας.</li> <li>• Περαιτέρω εξηλεκτρισμός των αγροτικών εκμεταλλεύσεων.</li> <li>• Διενέργεια επιστημονικών ερευνών, για την αποδοτικότητα νέων και καινοτόμων καλλιεργειών.</li> <li>• Το επενδυτικό ενδιαφέρον μεγάλων επιχειρηματικών ομίλων στον τομέα</li> </ul>
<b>Τομέας 1</b> «Αγροτική-Κτηνοτροφική Παραγωγή»		

	<p>καλλιεργειών, είτε από φυσικά φαινόμενα (πλημμύρες) είτε από ασθένειες.</p> <ul style="list-style-type: none"> <li>• Υδατικό πρόβλημα που υφίσταται γενικά στην Περιφέρεια Θεσσαλίας.</li> <li>• Αυξημένο κόστος γεωργικής και κτηνοτροφικής παραγωγής, λόγω αυξήσεων των τιμών των καυσίμων, των πρώτων υλών και της έμμεσης και άμεσης φορολογίας.</li> <li>• Ισχυρός ανταγωνισμός από τα φθηνά εισαγόμενα προϊόντα.</li> <li>• Ισχυρή εξάρτηση του εισοδήματος των παραγωγών από εξωγενείς παράγοντες (διεθνείς τιμές προϊόντος, ΚΓΠ, καιρικές συνθήκες).</li> <li>• Ανυπαρξία σταθερής οικονομικής πολιτικής στη χώρα.</li> </ul>	<p>παραγωγής ενέργειας, από αγροτικές καλλιέργειες.</p> <ul style="list-style-type: none"> <li>• Αξιοποίηση του ΕΠ «Αγροτικής Ανάπτυξης της Ελλάδας», για χρηματοδότηση παρεμβάσεων στον αγροτικό τομέα.</li> <li>• Πιθανή στροφή του πληθυσμού σε δραστηριότητες του πρωτογενούς τομέα, λόγω της έντονης ύφεσης που μαστίζει σε πανελλαδικό επίπεδο, τον κλάδο των οικοδομικών δραστηριοτήτων και των υπηρεσιών.</li> <li>• Αξιοποίηση θεσμικού πλαισίου για οργάνωση και δικτύωση γεωργών.</li> <li>• Στροφή του καταναλωτικού κοινού στα ντόπια κτηνοτροφικά προϊόντα, μετά τα διατροφικά σκάνδαλα της τελευταίας εικοσαετίας.</li> <li>• Δημιουργία υποδομών μεταποίησης αγροτικών προϊόντων (π.χ. τυροκομείου, σφαγείων).</li> <li>• Διοργάνωση ενημερωτικών εκδηλώσεων σε ειδικά αγροτικά ζητήματα (καινοτόμες καλλιέργειες, βιολογική κτηνοτροφία, επιδοτήσεις), σε συνεργασία με σχετικούς φορείς (Πανεπιστήμιο Θεσσαλίας, ΕΘΙΑΓΕ, Κέντρο Πιστοποίησης Βάμβακος).</li> </ul>
<p><b>Τομέας 2</b> «Τουρισμός»</p>	<p><b>Προβλήματα/ανάγκες</b></p>	<p><b>Δυνατότητες</b></p>
	<ul style="list-style-type: none"> <li>• Έλλειψη μακροπρόθεσμου στρατηγικού σχεδιασμού τουριστικής προβολής της περιοχής.</li> <li>• Ανεπαρκής ξενοδοχειακή υποδομή εντός της πόλης της Καρδίτσας.</li> <li>• Ανεπαρκής σήμανση και υποδομές πρόσβασης, στις ορεινές περιοχές γεγονός που δυσχεραίνει την προσέλευση και μετακίνηση επισκεπτών.</li> <li>• Ανεπαρκής αξιοποίηση του πλούσιου πολιτιστικού προϊόντος, για την προσέλευση επισκεπτών.</li> <li>• Μηδαμινή τουριστική ανάπτυξη των πεδινών περιοχών του δήμου.</li> <li>• Έλλειψη εμπειρίας και τεχνογνωσίας για δραστηριότητες τουρισμού, των κατοίκων και των φορέων του πεδινού τμήματος του δήμου.</li> <li>• Έλλειψη τουριστικού περιπτέρου στην πόλη της Καρδίτσας (πλατεία Πλαστήρα).</li> </ul>	<ul style="list-style-type: none"> <li>• Η τουριστική ανάπτυξη της Λίμνης Πλαστήρα (μέρος της οποίας, υπάγεται στο δήμο).</li> <li>• Ορεινές περιοχές με σημαντικά περιθώρια τουριστικής ανάπτυξης.</li> <li>• Ικανοποιητικές προϋποθέσεις για την ανάπτυξη πολιτικού τουρισμού (Μουσείο Φλωράκη, περιοχές με συμβολική και ιστορική αξία στα ορεινά του δήμου).</li> <li>• Εκπλήρωση προϋποθέσεων, για την ανάπτυξη μορφών εναλλακτικού τουρισμού (ποδηλατοδρόμοι, σύστημα κοινόχρηστων ποδηλάτων, ορεινά μονοπάτια και καταφύγια).</li> <li>• Τουριστική αξιοποίηση αθλητικών και πολιτιστικών γεγονότων (διάπλους Λίμνης Πλαστήρα, ΧΤΕΡΑ GREECE, Καραϊσκάκεια).</li> <li>• Αξιοποίηση αεροδρομίου Μυρίνης για τουρισμό, αεραθλητισμό και άλλες δραστηριότητες, λόγω δυνατότητας σύνδεσής του με άλλα αεροδρόμια με πτήσεις ιδιωτικών αεροσκαφών</li> </ul>
	<p><b>Περιορισμοί</b></p>	<p><b>Ευκαιρίες</b></p>

	<ul style="list-style-type: none"> <li>• Διαρκής μείωση του εσωτερικού τουρισμού, λόγω της οικονομικής κρίσης.</li> <li>• Κίνδυνος περιβαλλοντικής υποβάθμισης των ορεινών περιοχών, από την τουριστική ανάπτυξη (καταπάτηση δασών, ρύπανση κ.α).</li> <li>• Περικοπές των πόρων της κεντρικής κυβέρνησης που κατευθύνονται στη τουριστική ανάπτυξη.</li> <li>• Αύξηση του κόστους λειτουργίας και μείωση του περιθωρίου κέρδους των τουριστικών επιχειρήσεων, λόγω της οικονομικής κρίσης της Ελλάδας.</li> <li>• Ανυπαρξία σταθερής οικονομικής πολιτικής στη χώρα.</li> </ul>	<ul style="list-style-type: none"> <li>• Αξιοποίηση των ιαματικών πηγών Κουτσώνα (Τ.Κ. Αμαράντου).</li> <li>• Χρηματοδότηση αγροτουριστικών δραστηριοτήτων από τα προγράμματα αγροτικής ανάπτυξης (leader, ΟΠΑΑΧ)</li> <li>• Μεγάλος όγκος διερχομένων από τα όρια του δήμου.</li> <li>• Αξιοποίηση θρησκευτικών και αρχαιολογικών μνημείων για προσέλκυση επισκεπτών.</li> <li>• Συνεργασία με σχετικούς δημόσιους (ΕΟΤ, Περιφέρεια Θεσσαλίας) και ιδιωτικούς φορείς (τουριστικοί πράκτορες) για την προβολή του τουριστικού προϊόντος του δήμου.</li> <li>• Χρηματοδότηση δράσεων εναλλακτικού και «πράσινου» τουρισμού, από Ε.Π. του ΕΣΠΑ.</li> <li>• Αξιοποίηση συνεργατικών σχημάτων ιδιωτών, στον τομέα του τουρισμού (τοπικά σύμφωνα ποιότητας, clusters ομοειδών επιχειρήσεων κ.α).</li> <li>• Δημιουργία στοχευμένων τουριστικών πακέτων (ιαματικού, θρησκευτικού, πολιτικού τουρισμού κ.α).</li> <li>• Ανάπτυξη πρότυπων αγροτουριστικών μονάδων, με συμμετοχή των τουριστών στην αγροτική καθημερινότητα.</li> <li>• Αναβάθμιση και πλήρης λειτουργία της πίστας αιωροπτεριστών στην Τ.Κ. Αγίου Γεωργίου (θέση Κονάκια).</li> <li>• από όλα τα αεροδρόμια της Ελλάδας</li> </ul>
<p style="text-align: center;"><b>Τομέας 3</b> «Απασχόληση»</p>	<b>Προβλήματα/ανάγκες</b>	<b>Δυνατότητες</b>
	<ul style="list-style-type: none"> <li>• Υψηλό ποσοστό ανεργίας, ιδιαίτερα στους νέους και στις γυναίκες κυρίως λόγω της οικονομικής κρίσης.</li> <li>• Υψηλά ποσοστά ανασφάλιστης εργασίας και παράνομης απασχόλησης (κυρίως αλλοδαπών).</li> <li>• Αύξηση του ποσοστού ανεργίας στις μεγάλες ηλικίες, στις οποίες η εύρεση εργασίας είναι ιδιαίτερα δύσκολη.</li> <li>• Χαμηλός αριθμός μεγάλων επιχειρήσεων και εργοστασίων στη περιοχή (όπως και γενικότερα στην ΠΕ Καρδίτσας), όπου θα μπορούσαν να απορροφήσουν ανέργους.</li> </ul>	<ul style="list-style-type: none"> <li>• Λειτουργία φορέων υποστήριξης του ανθρώπινου δυναμικού (ΚΕΚ, ΟΑΕΔ, Κέντρο Δια Βίου Μάθησης) στα όρια του δήμου.</li> <li>• Λειτουργία δομών υποστήριξης της εργαζόμενης μητέρας (Βρεφονηπιακοί σταθμοί, Κέντρο Γυναικών, ΚΔΑΠ).</li> <li>• Η υλοποίηση σημαντικών δημοσίων έργων (Ε-65,αγωγός φυσικού αερίου, Κλειστό Γυμναστήριο Καρδίτσας, Διοικητήριο Καρδίτσας, Εθνική οδός Καρδίτσας Τρικάλων) εντός των γεωγραφικών ορίων του δήμου.</li> </ul>
	<b>Περιορισμοί</b>	<b>Ευκαιρίες</b>
<ul style="list-style-type: none"> <li>• Αλματώδης αύξηση της ανεργίας σε πανελλαδικό επίπεδο</li> <li>• Περικοπές πόρων από την κεντρική κυβέρνηση, για την καταπολέμηση της ανεργίας.</li> <li>• Υψηλό κόστος απασχόλησης προσωπικού, λόγω της αύξησης των</li> </ul>	<ul style="list-style-type: none"> <li>• Αξιοποίηση των προγραμμάτων επιδότησης της απασχόλησης (ΟΑΕΔ).</li> <li>• Πλήρης αξιοποίηση των Τοπικών Συμφώνων Απασχόλησης (ΤΟΠΣΑ).</li> <li>• Συνεργασία με ΟΤΑ και αρμόδιους φορείς (ΟΑΕΔ, σύλλογοι απασχόλησης, Εργατικό Κέντρο, ΑΝ.ΚΑ), για υλοποίηση</li> </ul>	



	<p>εργοδοτικών εισφορών.</p> <ul style="list-style-type: none"> <li>• Στασιμότητα των μεγάλων έργων υποδομής λόγω έλλειψης χρηματοδοτήσεων, γεγονός που «δημιουργεί» επιπλέον ανέργους.</li> </ul>	<p>δράσεων καταπολέμησης της ανεργίας.</p> <ul style="list-style-type: none"> <li>• Παροχή κινήτρων (όπως μείωση ή και απαλλαγή από υποχρέωση καταβολής δημοτικών τελών) στις επιχειρήσεις που προσλαμβάνουν ή δεν απολύουν προσωπικό, για έναν συγκεκριμένο χρονικό διάστημα.</li> <li>• Διερεύνηση δημιουργίας Τοπικών Πρωτοβουλιών Απασχόλησης (Τ.Π.Α), σε συνεργασία με άλλους τοπικούς φορείς (Συνεταιριστική Τράπεζα, Ενώσεις Επαγγελματιών).</li> <li>• Λειτουργία του Γραφείου Απασχόλησης του δήμου.</li> <li>•</li> </ul>
<p align="center"><b>«Τομέας 4 «Καινοτομία-Τ.Π.Ε.»</b></p>	<b>Προβλήματα/ανάγκες</b>	<b>Δυνατότητες</b>
	<ul style="list-style-type: none"> <li>• Έλλειψη καινοτόμων αγροτικών δραστηριοτήτων στην περιοχή.</li> <li>• Επιφυλακτική στάση των τοπικών παραγωγών για συμμετοχή σε καινοτόμες παρεμβάσεις.</li> <li>• Χαμηλός αριθμός πολιτών με ανώτατο μορφωτικό επίπεδο (τριτοβάθμια και μετά-τριτοβάθμια εκπαίδευση), στις περισσότερες Τ.Κ.</li> <li>• Προβλήματα χρήσης Τ.Π.Ε. στις ορεινές περιοχές.</li> <li>• Μεγάλη ανισορροπία στην ανάπτυξη υποδομών και δικτύων Τ.Π.Ε., ανάμεσα στις ΔΕ του δήμου.</li> </ul>	<ul style="list-style-type: none"> <li>• Λειτουργία ιδρυμάτων τριτοβάθμιας εκπαίδευσης, εντός των ορίων του δήμου.</li> <li>• Λειτουργία ερευνητικών ινστιτούτων και ιδρυμάτων σε μεγάλη ποικιλία τομέων (γεωργία, κτηνοτροφία, εντός των ορίων του δήμου).</li> <li>• Υψηλός ρυθμός αύξησης των πτυχιούχων ανώτατης εκπαίδευσης (απόφοιτοι πανεπιστημίου, κάτοχοι μεταπτυχιακών και διδακτορικών).</li> <li>• Υφιστάμενα δίκτυα επιχειρήσεων (clusters).</li> <li>• Ευρυζωνικό δίκτυο στο μεγαλύτερο μέρος του δήμου.</li> <li>• Συμμετοχή του δήμου στην «Ψηφιακές Πόλεις Κεντρικής Ελλάδος» Α.Ε., που αποτελεί διαδημοτική συνεργασία για την ανάπτυξη Τ.Π.Ε.</li> <li>• Ανάπτυξη δικτύου οπτικών ινών, σε τμήμα της πόλης της Καρδίτσας.</li> <li>• Ασύρματο δίκτυο δωρεάν πρόσβασης, σε επιλεγμένα σημεία της πόλης της Καρδίτσας.</li> </ul>
	<b>Περιορισμοί</b>	<b>Ευκαιρίες</b>
<ul style="list-style-type: none"> <li>• Σημαντικές περικοπές των πόρων του κεντρικού κράτους, για την καινοτομία και την έρευνα.</li> <li>• Το υφιστάμενο σύστημα επιδοτήσεων των αγροτών, αποτελεί αντικίνητρο για καινοτόμες αλλαγές και παρεμβάσεις.</li> <li>• Αποφάσεις της κεντρικής διοίκησης για κατάργηση τμημάτων τριτοβάθμιων ιδρυμάτων και ερευνητικών οργανισμών που εδρεύουν στην περιοχή.</li> <li>• Πολύ περιορισμένη χρήση Τ.Π.Ε. στο ελληνικό εκπαιδευτικό σύστημα.</li> </ul>	<ul style="list-style-type: none"> <li>• Αξιοποίηση προγραμμάτων χρηματοδότησης για την υλοποίηση δράσεων καινοτομίας (π.χ. νέα καινοτομική επιχειρηματικότητα του ΕΣΠΑ).</li> <li>• Διερεύνηση ένταξης καινοτόμων δράσεων στην τοπική κτηνοτροφία σε ευρωπαϊκά προγράμματα.</li> <li>• Συνεργασία με ακαδημαϊκά και ενημερωτικά ιδρύματα, για την υλοποίηση καινοτόμων δράσεων.</li> <li>• Περαιτέρω αξιοποίηση των Τ.Π.Ε., κυρίως στις Δ.Ε. εκτός Καρδίτσας.</li> <li>• Διοργάνωση δράσεων</li> </ul>	

		ενημέρωσης/εκπαίδευσης για ζητήματα Τ.Π.Ε. στο σύνολο των ΔΕ του δήμου.
<p align="center"><b>«Τομέας 5 «Επιχειρηματικότητα- Προσέλκυση επενδύσεων»</b></p>	<b>Προβλήματα/ανάγκες</b>	<b>Δυνατότητες</b>
	<ul style="list-style-type: none"> <li>Χαμηλός βαθμός εξωστρέφειας των τοπικών επιχειρήσεων.</li> <li>Έλλειψη σχεδιασμού χωροθέτησης των παραγωγικών δραστηριοτήτων.</li> <li>Δεν υπάρχει εξειδικευμένο ανθρώπινο δυναμικό, που να ανταποκρίνεται στις ανάγκες νέων οικονομικών δραστηριοτήτων που αναπτύχθηκαν στην περιοχή (ενέργεια, τουρισμός).</li> <li>Έλλειψη φορέα λειτουργίας και διαχείρισης του ΒΙΟ.ΠΑ.</li> </ul>	<ul style="list-style-type: none"> <li>Η πόλη της Καρδίτσας αποτελεί το εμπορικό και διοικητικό κέντρο της Π.Ε. καθώς και πόλο ανάπτυξης για την ευρύτερη περιοχή της Δυτικής Θεσσαλίας.</li> <li>Λειτουργία εμποροβιοτεχνικής έκθεσης.</li> <li>Η αδειοδότηση από το δήμο, επιχειρήσεων υγειονομικού ενδιαφέροντος.</li> </ul>
	<b>Περιορισμοί</b>	<b>Ευκαιρίες</b>
	<ul style="list-style-type: none"> <li>Δυσχερέστατο επιχειρηματικό περιβάλλον για την πραγματοποίηση επενδύσεων (υψηλή φορολογία, οικονομική αστάθεια, υψηλό κόστος λειτουργίας, πολύπλοκη νομοθεσία).</li> <li>Δυσκολία στην εξασφάλιση κεφαλαίων για πραγματοποίηση επενδύσεων, λόγω δυσχερειών στη συγκέντρωση δανειακών πιστώσεων.</li> <li>Μεγάλες καθυστερήσεις στη καταβολή στους δικαιούχους, των επιδοτήσεων από τα προγράμματα ενίσχυσης της επιχειρηματικότητας.</li> <li>Συνεχείς μεταβολές των διατάξεων του «Αναπτυξιακού» νόμου</li> <li>Ανεπτυγμένος τριτογενής τομέας παραγωγής.</li> <li>Ανυπαρξία σταθερής οικονομικής πολιτικής στη χώρα.</li> </ul>	<ul style="list-style-type: none"> <li>Αυξανόμενη ζήτηση για παραδοσιακά ποιοτικά προϊόντα.</li> <li>Πλήρης αξιοποίηση των προγραμμάτων χρηματοδότησης νέων και υφιστάμενων επιχειρήσεων (LEADER, Ε.Π. του ΕΣΠΑ κ.α)</li> <li>Δυνατότητα συνεργασίας του Δήμου με τον Εμπορικό Σύλλογο και το Επιμελητήριο, για τη στήριξη των εμπορικών καταστημάτων της πόλης.</li> <li>Συνεργασία με αρμόδιους φορείς και υπηρεσίες (π.χ. Ελληνικό Κέντρο Επενδύσεων) για διοργάνωση εκδηλώσεων ενημέρωσης επενδυτών στα μεγάλα αστικά κέντρα.</li> <li>Αξιοποίηση χρηματοδοτικών εργαλείων, για την υλοποίηση επενδυτικών σχεδίων σε συνεργασία με ιδιώτες (JESSICA, JEREMIE).</li> <li>Διοργάνωση ενημερωτικών ημερίδων για νέους επιχειρηματίες.</li> <li>Ίδρυση Κτηνοτροφικού Πάρκου.</li> <li>Αξιοποίηση της δημοτικής περιουσίας για προσέλκυση επενδύσεων).</li> <li>Στήριξη των clusters ομοειδών επιχειρήσεων και αξιοποίηση των σχετικών προγραμμάτων χρηματοδότησης της Γενικής Γραμματείας Βιομηχανίας.</li> </ul>
<b>ΣΥΝΘΕΤΙΚΗ ΔΙΑΓΝΩΣΗ</b>		
<p>Ο συγκεκριμένος θεματικός τομέας έχει αποκτήσει κεντρικό ρόλο στον προγραμματισμό των ΟΤΑ α' βαθμού. Οι λόγοι της εξέλιξης αυτής οφείλονται στην οικονομική κρίση που μαστίζει την χώρα και η οποία έχει «εκτινάξει» σε δυσθεώρητα ύψη το ποσοστό ανεργίας, αναδεικνύοντας την οικονομική βιωσιμότητα, ως αντικειμενικό σκοπό τόσο των πολιτών, όσο και των δημοσίων και ιδιωτικών οργανισμών. Στη κατεύθυνση αυτή, γενικές επιδιώξεις όπως η προώθηση της απασχόλησης, η προσέλκυση επενδύσεων, η υλοποίηση καινοτόμων παρεμβάσεων (οι οποίες στη συνέχεια θα επιτύχουν οικονομίες κλίμακας) αλλά και η ενίσχυση της τοπικής επιχειρηματικότητας, έχουν ανακηρυχθεί ως ζωτικής σημασίας στόχοι των πρωτοβάθμιων ΟΤΑ. Υπογραμμίζουμε, ότι οι ριζικές αλλαγές του νομοθετικού πλαισίου σε πολλά από τα θεματικά πεδία (προσέλκυση επενδύσεων, χωροθέτηση παραγωγικών ζωνών) που συνθέτουν τον εξεταζόμενο</p>		

τομέα, έχουν επιφέρει νέους ορίζοντες αλλά και σημαντικούς περιορισμούς στο πεδίο παρέμβασης των ΟΤΑ. Η μελέτη και η διερεύνηση των θεσμικών αυτών μεταβολών αποτελεί απαρέγκλιτη προϋπόθεση, πριν την οποιαδήποτε ανάληψη αναπτυξιακής πρωτοβουλίας στους τομείς αυτούς.

Στη τοπική οικονομία του Δήμου Καρδίτσας, ο πρωτογενής τομέας παραγωγής έχει πρωταγωνιστικό ρόλο, κυρίως στις Τ.Κ. πλην Καρδίτσας, όπου και αποτελεί την κύρια οικονομική δραστηριότητα. Τα προβλήματα που παρουσιάζονται στην αγροτική και κτηνοτροφική παραγωγή στην περιοχή, δεν διαφοροποιούνται σημαντικά, σε σχέση με τα παραδοσιακά προβλήματα του κλάδου σε πανελλαδικό επίπεδο. Τα προβλήματα διαδοχής, η μεταβατική περίοδος της ΚΓΠ, οι στρεβλώσεις στην εφοδιαστική αλυσίδα, όπου αφήνουν μικρά περιθώρια κέρδους στους παραγωγούς και η έλλειψη πιστοποιήσεων των αγροτικών προϊόντων, αποτελούν χρόνια προβλήματα της ελληνικής γεωργικής οικονομίας, που ταλανίζουν και την εξεταζόμενη περιοχή. Σε τοπικό επίπεδο, τα βασικότερα προβλήματα είναι οι ελλείψεις υποδομές άρδευσης, η ανάγκη αναβάθμισης της αγροτικής οδοποιίας, τα ποιμνιοστάσια που δεν διαθέτουν άδεια (και δεν πληρούν και τις προϋποθέσεις λειτουργίας) και η έντονη μονοκαλλιέργεια. Σε σχέση με τα θετικά στοιχεία, διακρίνονται η εμπειρία των κατοίκων των περισσότερων ΔΕ στην γεωργία (καθώς αποτελεί παραδοσιακή ενασχόληση), η λειτουργία ειδικευμένων ερευνητικών ιδρυμάτων σε αγροτικά και κτηνοτροφικά ζητήματα, στα όρια του δήμου και η λειτουργία υπηρεσιακής μονάδας του δήμου, με ειδίκευση στα αγροτικά ζητήματα. Οι μελλοντικές ευκαιρίες προς αξιοποίηση, είναι η συνεχής αναβάθμιση των αγροτικών υποδομών (κλειστοί αγωγοί άρδευσης, αγροτική οδοποιία, εξηλεκτισμός αγροτικών εκμεταλλεύσεων), η πιστοποίηση τοπικών προϊόντων ως ΠΟΠ ή ΠΓΕ και η διερεύνηση κατασκευής εγκαταστάσεων μεταποίησης αγροτικών προϊόντων. Μεγάλη προστιθέμενη αξία μπορούν να προσδώσουν οι συνεργασίες με ερευνητικά και ακαδημαϊκά ιδρύματα, για διοργάνωση ενημερωτικών εκδηλώσεων και για εκπόνηση μελετών και ερευνών για αγροτικά ζητήματα. Σε ότι αφορά τους εξωτερικούς περιοριστικούς παράγοντες, ως κυριότερους αναφέρουμε το υδατικό πρόβλημα της Περιφέρειας Θεσσαλίας (η μη επίλυση του υπονομεύει το μέλλον της τοπικής γεωργίας), τον εφησυχασμό που έχει δημιουργήσει το σύστημα το επιδοτήσεων σε μεγάλο μέρος του τοπικού αγροτικού πληθυσμού, ο ισχυρός ανταγωνισμός από τα εισαγόμενα φθηνότερα προϊόντα και οι κίνδυνοι καταστροφής των αγροτικών καλλιεργειών, από φυσικές καταστροφές ή ασθένειες (τελευταία υπάρχει σοβαρό πρόβλημα με το «πράσινο» σκουλήκι και τον περονόσπορο στα αμπέλια).

Σε γενικές γραμμές ο πρωτογενής τομέας παραγωγής παραμένει -παρά τις όποιες χρόνιες αδυναμίες του- ο ισχυρότερος πυλώνας της τοπικής οικονομίας στην περιοχή του Δήμου Καρδίτσας, με τις τάσεις επιστροφής μέρους του πληθυσμού στις αγροτικές καλλιέργειες, λόγω της ύφεσης που πλήττει τους κλάδους οικοδομής, αυτοκινήτου, λιανικών πωλήσεων και υπηρεσιών, να ενισχύουν περαιτέρω τον ρόλο του. Οι δήμοι στον συγκεκριμένο τομέα, μπορεί να «παίξουν» σημαντικό υποστηρικτικό ρόλο (ενημερώσεις, υποστήριξη, βελτίωση υποδομών) όχι όμως και σχεδιαστικό, οπότε τα προβλήματα που προκαλούνται από χρόνιες στρεβλώσεις του πρωτογενούς τομέα και εθνικές ή υπερεθνικές πολιτικές, δεν είναι δυνατό να επιλυθούν με ενέργειες του δήμου. Σε κάθε περίπτωση πάντως, ο Δήμος Καρδίτσας θα πρέπει να δραστηριοποιηθεί (το δυνατό περισσότερο) ιδίως στο κομμάτι των υποδομών αγροτικού ενδιαφέροντος, όπου και διαθέτει ουσιαστικές δυνατότητες παρέμβασης και προγραμματισμού.

Το πεδίο του τουρισμού αποτελεί πρόκληση για τον Δήμο Καρδίτσας. Η ενσωμάτωση στο δήμο λόγω Καλλικράτη, μέρους της τουριστικά ανεπτυγμένης Λίμνης Πλαστήρα αλλά και σημαντικών μνημείων που μπορούν να προσελκύσουν εσωτερικό κατά βάση τουρισμό (Μουσείο Φλωράκη, Υπαίθρια θέατρα, Δασικό χωριό), σε συνδυασμό με τις προϋπάρχουσες τουριστικές υποδομές, θέτουν περιθώρια τουριστικής ανάπτυξης, τα οποία δεν πρέπει να μείνουν ανεκμετάλλετα. Ως σημαντικότερα μειονεκτήματα, εντοπίζουμε την έλλειψη μακροπρόθεσμου σχεδιασμού τουριστικής ανάπτυξης του δήμου, την ελλιπή προβολή και προώθηση των μνημείων του και τη μηδαμινή τουριστική ανάπτυξη των πεδινών τμημάτων. Από την άλλη, στα θετικά στοιχεία εντάσσουμε την ενσωμάτωση μέρους της περιοχής της Λίμνης Πλαστήρα στο νέο δήμο, την εκπλήρωση των στοιχειωδών προϋποθέσεων ανάπτυξης εναλλακτικών και ειδικών μορφών τουρισμού (θρησκευτικά και πολιτικά μνημεία, ορεινά μονοπάτια και καταφύγια, ποδηλατοδρόμοι, Δασικό χωριό) και την ύπαρξη τακτικών πολιτιστικών και αθλητικών γεγονότων πανελλαδικής εμβέλειας, τα οποία προσελκύουν επισκέπτες στην περιοχή. Σε επίπεδο μελλοντικών ενεργειών προτείνονται, η συνεργασία με δημόσιους και ιδιωτικούς οργανισμούς για προσφορά στοχευμένων τουριστικών πακέτων (πολιτικού, θρησκευτικού, φυσιολατρικού τουρισμού), η εκπόνηση στρατηγικού σχεδίου με αναλυτική καταγραφή των τρόπων αξιοποίησης του τοπικού τουριστικού προϊόντος και η υποστήριξη των τουριστικών επιχειρήσεων της περιοχής, για τη σύνθεση συνεργατικών σχημάτων. Σε σχέση με τους εξωτερικούς περιορισμούς, το γεγονός ότι η οικονομική κρίση πλήττει κυρίως τον εσωτερικό τουρισμό ο οποίος και αποτελεί τον κύριο αποδέκτη του τουριστικού προϊόντος της περιοχής είναι ο πλέον βασικός, επικουρούμενος από την αύξηση του κόστους λειτουργίας των τουριστικών επιχειρήσεων.

Σημαντικό πλεονέκτημα για την περιοχή του Δήμου Καρδίτσας αποτελεί η ύπαρξη του αεροδρομίου Μυρίνης. Η αξιοποίηση του για τουρισμό, αεραθλητισμό και άλλες δραστηριότητες είναι πολύ σημαντική για την ανάδειξη του τουριστικού προϊόντος της περιοχής, με δεδομένο ότι η δραστηριότητα αυτή απευθύνεται σε τουρίστες με οικονομική επιφάνεια. Μελλοντικά προτείνεται η επέκταση του αεροδρομίου ώστε να πληρούνται οι προϋποθέσεις για εμπορευματικές μεταφορές που μπορούν να δώσουν ώθηση στην ανάπτυξη επιχειρήσεων της περιοχής

Εν κατακλείδι, ο τουρισμός αποτελεί μία σχετικά νέα ανάγκη για τον Δήμο Καρδίτσας, καθώς το βασικότερο τμήμα του τοπικού τουριστικού προϊόντος, εδράζεται στους πρόδρομους δήμους. Στην περιοχή υφίστανται περιθώρια τουριστικής ανάπτυξης κυρίως σε επικεντρωμένες τουριστικές δραστηριότητες (εναλλακτικός και ειδικός τουρισμός), όμως η οικονομική κρίση αποτελεί «τροχοπέδη» καθώς επηρεάζει κυρίως τον εγχώριο πληθυσμό, ο οποίος αποτελεί την ομάδα-στόχο για τον τουρισμό της περιοχής. Σε κάθε περίπτωση, ο Δήμος Καρδίτσας οφείλει να προωθήσει την τουριστική ανάπτυξη (πάντα με σεβασμό στο περιβάλλον και τη βιοποικιλότητα), καθώς αποτελεί σημαντική δυνητική πηγή εσόδων, τόσο για τον ίδιο ως οργανισμό, όσο και για τον τοπικό πληθυσμό.

Η απασχόληση αποτελεί ένα «ιδιαίτερο κεφάλαιο» για το Δήμο Καρδίτσας (αλλά και γενικότερα για τους ελληνικούς ΟΤΑ α' βαθμού), αφού το υψηλότερο ποσοστό ανεργίας που παρουσιάζει η περιοχή, σε συνδυασμό με την αλματώδη αύξηση των ανέργων που παρατηρείται σε πανελλήνιο επίπεδο, τα τελευταία χρόνια -ελέω ύφεσης της ελληνικής οικονομίας- δημιουργεί μία «εκρηκτική» κατάσταση στον τομέα αυτό, η οποία και απαιτεί άμεσα, αποτελεσματικές δράσεις αντιμετώπισης. Τα μειονεκτήματα σε ζητήματα απασχόλησης στην περιοχή, πέραν των υψηλών ποσοστών ανεργίας, είναι η έλλειψη μεγάλων επιχειρήσεων και βιομηχανικών μονάδων στην περιοχή, όπου θα μπορούσαν να απασχολήσουν σημαντικούς αριθμούς εργαζομένων και τα συντριπτικά ποσοστά ανασφάλιστης εργασίας στις αγροτικές εκμεταλλεύσεις της περιοχής. Η λειτουργία μιας σειράς δομών και υπηρεσιακών μονάδων για την προώθηση της απασχόλησης, την υποστήριξη των εργαζόμενων γυναικών και την στήριξη των ανέργων στα όρια του δήμου, αποτελούν θετικά στοιχεία στο εξεταζόμενο πεδίο, σε συνδυασμό με την υλοποίηση σημαντικών έργων υποδομής στα γεωγραφικά όρια του δήμου, τα οποία μπορούν να δημιουργήσουν θέσεις εργασίας. Ως βασικότερες μελλοντικές ευκαιρίες κρίνονται, η πλήρης αξιοποίηση των Τοπικών Συμφώνων Απασχόλησης και γενικότερα των προγραμμάτων καταπολέμησης της ανεργίας και η παροχή κινήτρων (κυρίως οικονομικού περιεχομένου) σε τοπικές επιχειρήσεις για διατήρηση των θέσεων εργασίας ή την πρόσληψη ανέργων της περιοχής. Σε ότι αφορά τους εξωγενείς περιοριστικούς παράγοντες, η αλματώδης αύξηση της ανεργίας σε πανελλαδικό επίπεδο, παράλληλα με την ύφεση της ελληνικής οικονομίας (που δεν αφήνει περιθώρια για άμεση μείωση των ποσοστών ανεργίας), είναι ο πλέον σημαντικός, ενώ η αύξηση των εργοδοτικών ασφαλιστικών εισφορών,- δεδομένο που διατηρεί σε πολύ υψηλά επίπεδα τα κόστος απασχόλησης εργαζομένων,- είναι εξίσου σημαντικός περιοριστικός παράγοντας.

Γενικά, η απασχόληση αποτελεί ένα ιδιαίτερα περίπλοκο πρόβλημα, με κοινωνικές και οικονομικές προεκτάσεις που υπερβαίνουν κατά πολύ, τα όρια παρέμβασης των ΟΤΑ α' βαθμού. Η «γινάντωση» όμως του προβλήματος, το οποίο τείνει να εξελιχθεί στο πλέον βασικό πρόβλημα της ελληνικής κοινωνίας, υποχρεώνει τους ΟΤΑ να κινηθούν όσο πιο αποτελεσματικά μπορούν, τουλάχιστον σε τοπικό επίπεδο. Οι παρεμβάσεις έχουν διττή κατεύθυνση, από τη μία τη στήριξη των ανέργων (με έμφαση στις ενέργειες που θα βοηθήσουν στην επανένταξη τους στην εργασία και στην στήριξη του εισοδήματός τους) και από την άλλη την προώθηση της απασχόλησης, με κινήσεις διατήρησης των θέσεων εργασίας ή δημιουργίας νέων θέσεων απασχόλησης. Η συνεργασία με τοπικούς φορείς που εμπλέκονται έμμεσα ή άμεσα στο πεδίο της απασχόλησης, είναι επιβεβλημένη και η αξιοποίηση των προγραμμάτων και σχημάτων χρηματοδότησης, κρίνεται ιδιαίτερα σημαντική συνθήκη για την επιτυχία των προγραμματιζόμενων πρωτοβουλιών.

Η καινοτομία αποτελεί ένα σχετικά «αχαρτογράφητο» πεδίο για τους περιφερειακούς ΟΤΑ α' βαθμού. Η περικοπή των κρατικών επιχορηγήσεων και η ύφεση που μαστίζει τις τοπικές οικονομίες, έχει αναδείξει την ανάγκη για υλοποίηση καινοτόμων δράσεων και παρεμβάσεων, καθώς μέσω αυτών μπορούν να επιτευχθούν οικονομίες κλίμακας και να τονωθεί η τοπική οικονομία. Στην περιοχή του εξεταζόμενου δήμου, ο πρωτογενής τομέα παραγωγής είναι ο πλέον συμβατός για την απορρόφηση καινοτόμων παρεμβάσεων, εξαιτίας της μακράς παράδοσης ενασχόλησης των κατοίκων με σχετικές δραστηριότητες, των εδαφικών και κλιματολογικών συνθηκών και του μεγάλου τμήματος του τοπικού πληθυσμού, που δραστηριοποιείται σε δραστηριότητες του εν λόγω τομέα. Σε ότι αφορά δε τις τεχνολογίες και τα συστήματα πληροφορικής, αυτά αποκτούν αυξανόμενη βαρύτητα στην καθημερινή ζωή και την επαγγελματική δραστηριότητα των τοπικών πληθυσμών. Στο πλαίσιο αυτό, οι ΟΤΑ α' βαθμού είναι υποχρεωμένοι να συμβάλλουν στη διασφάλιση της μεγαλύτερης δυνατής πρόσβασης σε Τ.Π.Ε. στους δημότες και τους επαγγελματίες της περιοχής τους. Απαραίτητη μεθοδολογική παρατήρηση αποτελεί, ότι στο παρών σημείο της ανάλυσης δεν εξετάζεται η απορρόφηση και χρήση Τ.Π.Ε. από τον ίδιο τον οργανισμό, ούτε οι εφαρμογές ηλεκτρονικής διακυβέρνησης, πεδία τα οποία εξετάζονται σε άλλη ενότητα του παρόντος στρατηγικού σχεδίου.

Στην περιοχή του Δήμου Καρδίτσας, σε σχέση με την καινοτομία, τα κύρια μειονεκτήματα που παρατηρήθηκαν είναι η αδυναμία σύνδεσης της αγροτικής παραγωγής με την καινοτομία και η επιφυλακτική έως και αρνητική προδιάθεση των τοπικών παραγωγών απέναντι σε καινοτόμες παρεμβάσεις και αλλαγές, λαμβάνοντας υπόψη ότι ο πρωτογενής τομέα είναι ο πλέον συμβατός στην απορρόφηση καινοτόμων παρεμβάσεων. Στα πλεονεκτήματα κατατάσσουμε την λειτουργία ακαδημαϊκών και ερευνητικών ιδρυμάτων στην περιοχή του Δήμου Καρδίτσας, καθώς αυτοί είναι οι πλέον σχετικοί με την καινοτομία φορείς, ο υψηλός ρυθμός αύξησης των πτυχιούχων ανωτάτης εκπαίδευσης σε όλες τις Δ.Ε., στοιχείο επίσης σημαντικό, αφού το υψηλό μορφωτικό επίπεδο ευνοεί την ανάπτυξη καινοτομίας και τα υφιστάμενα δίκτυα ομοειδών επιχειρήσεων της περιοχής (δίκτυο τροφίμων και ποτών, δίκτυο δομικών υλικών) καθώς εντός των σχημάτων αυτών, η αναζήτηση καινοτόμων λύσεων και παρεμβάσεων είναι πάγια διαδικασία. Η διεκδίκηση

χρηματοδότησης από το ΕΣΠΑ αλλά και προγράμματα της Ε.Ε. για καινοτόμες παρεμβάσεις σε ποικίλα πεδία (επιχειρηματικότητα, κτηνοτροφία, ενέργεια) αποτελούν ευκαιρίες για το μέλλον, συνδεδεμένες πάντα με συνεργασίες του δήμου με άλλους ΟΤΑ και ακαδημαϊκά/ερευνητικά ιδρύματα, ενώ οι αποφάσεις για κατάργηση ερευνητικών και ακαδημαϊκών ιδρυμάτων, που έχουν εξαγγελθεί από τα αρμόδια υπουργεία, τον βασικότερο εξωγενή περιορισμό στον τομέα αυτό. Αναφορικά με τη χρήση Τ.Π.Ε. στην περιοχή, ως υφιστάμενα μειονεκτήματα σημειώνονται η διαφορά επιπέδου χρήσης Τ.Π.Ε. ανάμεσα στην Δ.Κ. Καρδίτσας και τις υπόλοιπες περιοχές του δήμου, αλλά και τα προβλήματα στην παροχή υπηρεσιών Τ.Π.Ε. στα ορεινά τμήματα του δήμου, λόγω των καιρικών και εδαφικών συνθηκών. Πλεονεκτήματα στην υφιστάμενη κατάσταση, είναι η ανάπτυξη ευρυζωνικού δικτύου στην πλειονότητα των Τ.Κ. αλλά και δικτύου οπτικών ινών εντός της πόλης της Καρδίτσας και η συμμετοχή του Δήμου Καρδίτσας σε διαδημοτική συνεργασία, με αποκλειστικό αντικείμενο την προώθηση Τ.Π.Ε (Ψηφιακές πόλεις Α.Ε.). Σε επίπεδο μελλοντικών ευκαιριών, η ένταση των προσπαθειών ανάπτυξης Τ.Π.Ε. στις Δ.Ε. πλην Καρδίτσας, σε συνδυασμό με διοργάνωση ενημερωτικών και εκπαιδευτικών δράσεων –σχετικών με Τ.Π.Ε.- με αποδέκτη τον τοπικό πληθυσμό, διαγιγνώσκονται ως οι σημαντικότερες. Τέλος, η μηδαμνή χρήση τεχνολογιών πληροφορικής στο εκπαιδευτικό σύστημα της χώρας (παρά τα θετικά βήματα που έχουν γίνει τα τελευταία χρόνια) αποτελεί τον βασικότερο εξωτερικό περιορισμό, στο εξεταζόμενο πεδίο.

Σε γενικές γραμμές, η καινοτομία (περισσότερο) και η χρήση Τ.Π.Ε. (λιγότερο) δεν παρουσιάζουν ιδιαίτερη ανάπτυξη στην περιοχή του Δήμου Καρδίτσας. Σε ότι αφορά την πρώτη και παρά τη λειτουργία επί μεγάλου χρονικού διαστήματος ερευνητικών και ακαδημαϊκών μονάδων στα όρια του δήμου, οι όποιες καινοτόμες προσπάθειες δεν θεωρούνται επαρκής, ούτε σε ποιοτικό, ούτε σε ποσοτικό επίπεδο και η ανάληψη πρωτοβουλιών από τον Δήμο Καρδίτσας κρίνεται απαραίτητη. Σε σχέση με τη χρήση Τ.Π.Ε., η ανάπτυξη δεν είναι ισορροπημένη, αφού στη μεν Δ.Κ. Καρδίτσας το επίπεδο των σχετικών υποδομών είναι υψηλό και η χρήση ανάλογων τεχνολογιών εντατική, στις περισσότερες όμως Τ.Κ. υφίστανται προβλήματα πρόσβασης και μειωμένη ως και μηδενική χρήση. Σε κάθε περίπτωση και στο πεδίο αυτό απαιτούνται ένταση των προσπαθειών (πάντα στο μέτρο του δυνατού) κυρίως για την προώθηση των Τ.Π.Ε. στις περιφερειακές (πλην Καρδίτσας) Τ.Κ.

Ο τομέας της επιχειρηματικότητας και της προσέλκυσης επενδύσεων συνθέτουν ένα πεδίο με αυξανόμενη βαρύτητα για τους ΟΤΑ α' βαθμού. Στο παρελθόν δεν προϋπήρξε αξιοσημείωτη δραστηριότητα από τους περισσότερους «Καποδιστριακούς» δήμους, στα συγκεκριμένα πεδία. Η δημιουργία όμως ισχυρών αυτοδιοικητικών μονάδων στα πλαίσια του «Σχεδίου Καλλικράτης», σε συνδυασμό με την ανάγκη διασφάλισης πόρων και ανάπτυξης των τοπικών οικονομιών, έχει προσδώσει δυναμική στα συγκεκριμένα πεδία, σε ότι έχει να κάνει με τους ΟΤΑ. Στην περιοχή του εξεταζόμενου δήμου, τα κυριότερα προβλήματα είναι η χαμηλή εξωστρέφεια των περισσότερων τοπικών επιχειρήσεων και η έλλειψη εξειδικευμένου ανθρώπινου δυναμικού, σε ορισμένες οικονομικές δραστηριότητες (όπως ενέργεια, τουρισμός, διαχείριση υδάτινων πόρων) οι οποίες παρουσιάζουν μεγάλη δυναμική τα τελευταία χρόνια. Ιδιαίτερο μειονέκτημα, είναι η έλλειψη φορέα λειτουργίας και διαχείρισης του Βιομηχανικού Πάρκου Καρδίτσομαγούλας, διότι «ακυρώνει» την όλη προεργασία (χωροθέτηση) που ήδη έχει πραγματοποιηθεί. Σημαντικά υφιστάμενα πλεονεκτήματα στο συγκεκριμένο πεδίο αποτελούν, η ανάπτυξη του τριτογενούς τομέα παραγωγής στο Δήμο Καρδίτσας (ο πλέον ανεπτυγμένος στην ΠΕ), η διοργάνωση επιχειρηματικών γεγονότων και εκδηλώσεων (εμποροβιοτεχνική έκθεση, σειρά ενημερωτικών εκδηλώσεων από το ΕΒΕ Καρδίτσας), οι δραστήριοι επαγγελματικοί σύλλογοι και ενώσεις της περιοχής και το γεγονός ότι η Καρδίτσα αποτελεί το κέντρο της επιχειρηματικής και εμπορικής δραστηριότητας της Π.Ε.. Οι βασικότερες μελλοντικές ευκαιρίες είναι οι περαιτέρω προσπάθειες για χωροθέτηση ζωνών παραγωγικών δραστηριοτήτων (π.χ. Κτηνοτροφικό Πάρκο), η επέκταση της συνεργασίας με σχετικούς με την επιχειρηματικότητα και τις επενδύσεις φορείς σε τοπικό και εθνικό επίπεδο και η αξιοποίηση της δημοτικής περιουσίας για υλοποίηση επενδύσεων στην περιοχή μέσω των χρηματοδοτικών εργαλείων και μέσων, που προβλέπονται στις κείμενες διατάξεις. Τέλος, οι εξωγενείς περιοριστικές συνθήκες, είναι το ιδιαίτερα δυσχερές επιχειρηματικό περιβάλλον που υφίσταται στην Ελλάδα στην παρούσα τουλάχιστον φάση (υψηλοί φορολογικοί συντελεστές, γραφειοκρατία, οικονομικές αναταράξεις, πολυνομία κ.α) αλλά και η χαμηλή (ως και μηδενική) παροχή δανειακών πιστώσεων από τα τραπεζικά ιδρύματα, η οποία δυσκολεύει ιδιαίτερα την ίδρυση νέων επιχειρήσεων και γενικά την πραγματοποίηση επενδύσεων σε παραγωγικές δραστηριότητες.

Στο πεδίο της επιχειρηματικότητας και της προσέλκυσης επενδύσεων, η περιοχή του Δήμου Καρδίτσας παρουσιάζει υστερήσεις, που σε μεγάλο βαθμό οφείλονται στην ιδιαίτερα δύσκολη οικονομική περίοδο, από την οποία διέρχεται η χώρα. Το ιδιαίτερα δύσκολο επιχειρηματικό περιβάλλον που υφίσταται στους περισσότερους κλάδους οικονομικής δραστηριότητας δεν αφήνει ανεπηρέαστη την εξεταζόμενη περιοχή και η προσέλκυση επενδύσεων αποτελεί μία εξαιρετικά δυσχερή διαδικασία. Ο Δήμος Καρδίτσας οφείλει να δραστηριοποιηθεί, τόσο στην κατεύθυνση της δημιουργίας των προϋποθέσεων για ανάπτυξη επιχειρηματικότητας (χωροθέτηση ζωνών παραγωγικών δραστηριοτήτων, υποστήριξη νέων επιχειρηματιών), όσο και σε αυτήν, της «ενεργητικής» διαδικασίας προσέλκυσης (κυρίως μεγάλων) επενδυτικών εγχειρημάτων, με ενέργειες όπως η αξιοποίηση δημοτικής περιουσίας, η διοργάνωση επιχειρηματικών γεγονότων και οι εκδηλώσεις προσέλκυσης επενδυτών.

**ΚΡΙΣΙΜΑ ΖΗΤΗΜΑΤΑ ΤΟΠΙΚΗΣ ΑΝΑΠΤΥΞΗΣ**

1. Βελτίωση και ολοκλήρωση των αντιπλημμυρικών και αρδευτικών έργων και υποδομών.
2. Αύξηση της παραγωγικότητας και της Ανταγωνιστικότητας της γεωργίας και κτηνοτροφίας στο Δήμο.
3. Προώθηση εναλλακτικών καλλιεργειών (π.χ. ενεργειακά φυτά, αρωματικά φυτά κλπ).
4. Η οργάνωση και προώθηση του τουριστικού προϊόντος και η σύνδεσή του με τον πολιτισμό και τα παραγόμενα τοπικά προϊόντα.
5. Η ενίσχυση της επιχειρηματικότητας του τουρισμού.
6. Δομές και μέτρα υποστήριξης της οικονομίας της περιοχής.
7. Η απορρόφηση του οικονομικά ενεργού πληθυσμού (ιδιαίτερα των νέων και των γυναικών) στην αγορά εργασίας.
8. Η δημιουργία εξειδικευμένου προσωπικού που να ανταποκρίνεται στις ανάγκες των νέων οικονομικών συστημάτων που αναπτύχθηκαν στην περιοχή.
9. Η προσέλκυση νέων επενδύσεων.

**1.1.5. Το οργανόγραμμα, το εσωτερικό περιβάλλον του Δήμου και οι οριζόντιες υπηρεσίες.**

Στο παρών κεφάλαιο του στρατηγικού σχεδίου παρουσιάζονται τα αποτελέσματα του Δήμου Καρδίτσας, σε ότι αφορά το εσωτερικό του περιβάλλον. Για την ανάλυση της δράσης και των αρμοδιοτήτων των δημοτικών υπηρεσιών, αξιοποιήθηκε ο ισχύον Οργανισμός Εσωτερικής Υπηρεσίας (Ο.Ε.Υ.) του Δήμου.

Τα δομικά στοιχεία της ανάλυσης προέρχονται από την απογραφή της Δημοτικής Περιουσίας (Έντυπα 05-06) που διεξήγαγε ο Δήμος αλλά και την επικοινωνία με εκπροσώπους όλων των υπηρεσιών του δήμου, είτε σε προφορικό επίπεδο, είτε μέσω σχετικού ερωτηματολογίου.

Επιπλέον, χρησιμοποιήθηκαν οι αναρτημένες στον ιστοχώρο του Δήμου Καρδίτσας και στο «Πρόγραμμα Διαύγεια», αποφάσεις αιρετών οργάνων καθώς και η επίσημη λίστα του απασχολούντος προσωπικού του δήμου και των νομικών του προσώπων.

Επισημαίνεται ότι ενώ συντάσσεται το παρών επιχειρησιακό σχέδιο του Δήμου για την δημοτική περίοδο 2014-2019, είναι σε διαδικασία εξέλιξης η τροποποίηση του Οργανισμού Εσωτερικής Υπηρεσίας (Ο.Ε.Υ.). Η ανάγκη για τροποποίηση του Ο.Ε.Υ. προέκυψε από την υποστελέχωση των υπηρεσιών λόγω μείωσης του προσωπικού (συνταξοδιότισεις, έλλειψη νέων προσλήψεων). Είναι πιθανόν μελλοντικά να προκύψουν διαφοροποιήσεις, καθώς δεν υφίσταται ακόμα η τελική κατανομή προσωπικού και αξιολόγηση θέσεων προϊσταμένων.



## ΕΝΤΥΠΟ ΕΠ\_05: ΕΣΩΤΕΡΙΚΟ ΠΕΡΙΒΑΛΛΟΝ ΤΟΥ ΔΗΜΟΥ

## ΟΡΓΑΝΩΣΗ ΤΟΥ ΔΗΜΟΥ

## ΟΡΓΑΝΟΓΡΑΜΜΑ

στο ΦΕΚ Β' 2649/09.11.2011 δημοσιεύθηκε ο νέος Οργανισμός Εσωτερικής Υπηρεσίας του Δήμου Καρδίτσας, ο οποίος γραφικά αναπαρίσταται ως εξής :

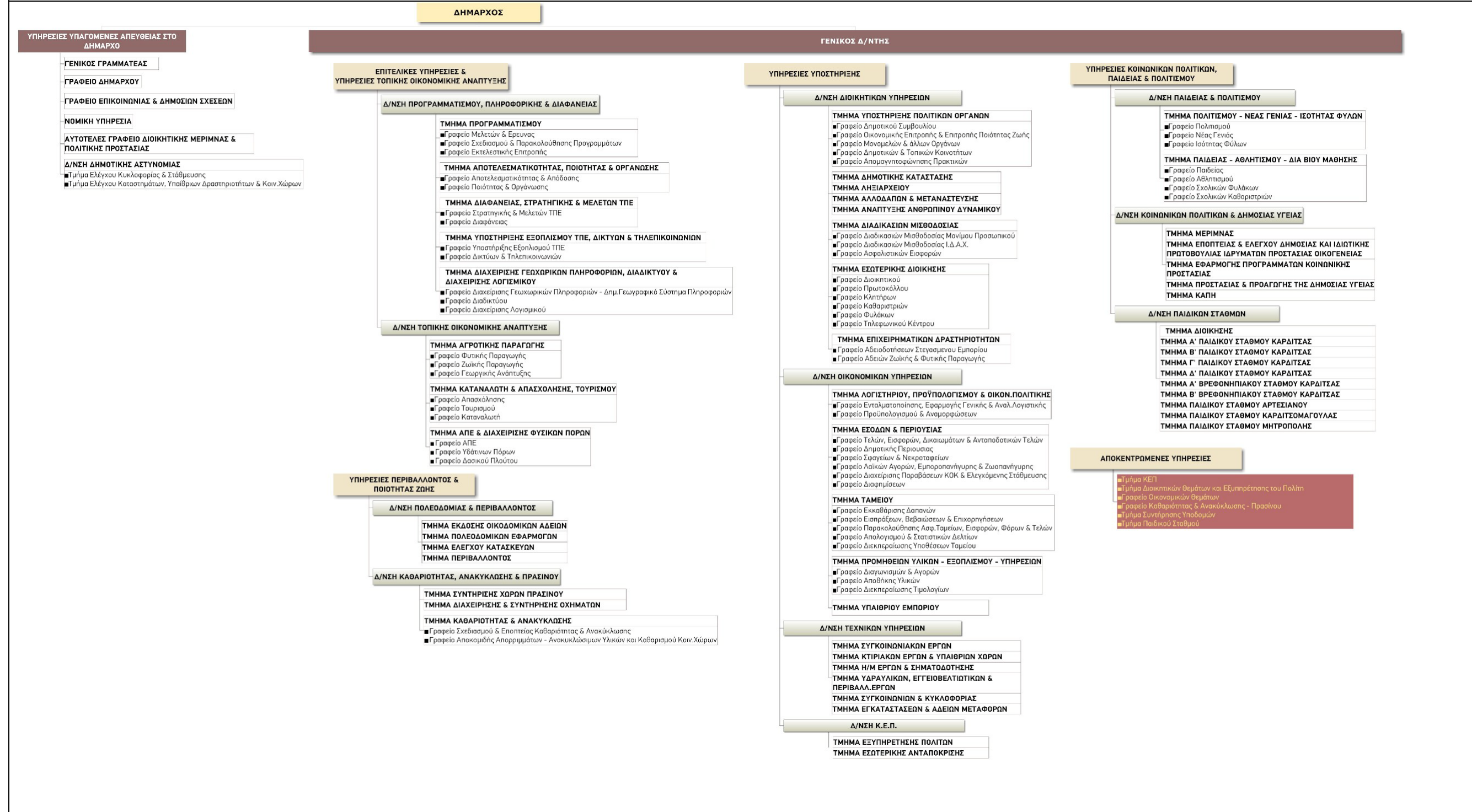



ΕΠΙΤΡΟΠΕΣ	
1.	Οικονομική Επιτροπή
2.	Επιτροπή Ποιότητας Ζωής
3.	Εκτελεστική Επιτροπή
4.	Επιτροπή Διαβούλευσης
5.	Επιτροπής Ονοματοδοσίας
6.	Επιτροπή Φιλικού Διακανονισμού
7.	Επιτροπή επίλυσης φορολογικών διαφορών και αμφισβητήσεων
8.	Επιτροπή διεξαγωγής δημοπρασιών για την εκμίσθωση ακινήτων
9.	Επιτροπή καθορισμού τιμήματος εκποιούμενων δημοτικών ακινήτων
10.	Επιτροπή Κοινωνικής Αρωγής
11.	Δημοτική Επιτροπή Παιδείας
12.	Επιτροπή παραλαβής τροφίμων παιδικών σταθμών
13.	Επιτροπής επιλογής εγγραφής νηπίων για το σχολικό έτος 2011-2012
14.	Επιτροπή σχετικά με την οργανωμένη εγκατάσταση πλανοδίων
15.	Επιτροπή πωλητών λαϊκών αγορών
16.	Επιτροπή χορήγησης βεβαιώσεων σε παραγωγούς πωλητές λαϊκών αγορών
17.	Επιτροπή παρακολούθησης του προγράμματος διαχείρισης αδέσποτων ζώων συντροφιάς
18.	Επιτροπές παραλαβής που αφορούν εργασίες - παροχές υπηρεσιών
19.	Επιτροπή παραλαβής της προμήθειας σίτισης Μουσικού Σχολείου Καρδίτσας
20.	Ομάδα ελέγχου για την ανάληψη και άσκηση αρμοδιοτήτων της πρώην δημοτικής αστυνομίας
21.	Επιτροπή διαχείρισης και λειτουργίας του Πεδίου Προσγείωσης Ελαφρών Αεροσκαφών Μυρίνης
22.	Επιτροπή διεξαγωγής δημοπρασιών του αποκλειστικού δικαιώματος της καρπώσεως των μη εκμεταλλευομένων δι'αυτεπιστασίας δημοσίων δασών
23.	Επιτροπή ελέγχου υλοτομίας στο διακατεχόμενο και δημοτικό δάσος Τ.Κ Απιδιάς
24.	Επιτροπή λειτουργίας του Μουσείου Φλωράκη

ΘΕΜΑΤΙΚΟΙ ΤΟΜΕΙΣ ΑΝΑΠΤΥΞΗΣ	ΥΠΗΡΕΣΙΕΣ ΠΟΥ ΕΠΙΤΕΛΟΥΝ ΚΥΡΙΕΣ ΛΕΙΤΟΥΡΓΙΕΣ	Περιβάλλον & Ποιότητα Ζωής	Διεύθυνση Τεχνικών Υπηρεσιών	1.Τμήμα Συγκοινωνιακών Έργων
				2.Τμήμα Κτηριακών Έργων και Υπαίθριων Χώρων
				3.Τμήμα Ηλεκτρομηχανολογικών Έργων και Σηματοδότησης
				4.Τμήμα Υδραυλικών Εγγειοβελτιωτικών Έργων και Περιβαλλοντικών Έργων
				5.Τμήμα Συγκοινωνιών και Κυκλοφορίας
				6.Τμήμα Εγκαταστάσεων και Αδειών Μεταφορών
			Διεύθυνση Πολεοδομίας και Περιβάλλοντος	1.Τμήμα Έκδοσης Οικοδομικών Αδειών
				2.Τμήμα Πολεοδομικών Εφαρμογών
				3.Τμήμα Ελέγχου Κατασκευών
			Διεύθυνση Καθαριότητας, Ανακύκλωσης και Πρασίνου	1.Τμήμα Καθαριότητας και Ανακύκλωσης
				2.Τμήμα Διαχείρισης και Συντήρησης Οχημάτων
				3.Τμήμα Συντήρησης Χώρων Πρασίνου
Διεύθυνση Τοπικής Ανάπτυξης	1.ΑΠΕ και Διαχείρισης Φυσικών Πόρων			
Υπηρεσία Ύδρευσης - Αποχέτευσης	<b>ΔΕΥΑΚ</b>			

Κοινωνική πολιτική, παιδεία, πολιτισμός & αθλητισμός	Διεύθυνση Κοινωνικών, Πολιτικών και Δημόσιας Υγείας	1.Τμήμα Μέριμνας 2.Τμήμα εποπτείας και ελέγχου Δημόσιας και Ιδιωτικής Πρωτοβουλίας Ιδρυμάτων Προστασίας 3.Τμήμα Εφαρμογής Προγραμμάτων Κοινωνικής Προστασίας 4.Τμήμα Προστασίας και Προαγωγής της δημόσιας Υγείας 5.Τμήμα ΚΑΠΗ
	Διεύθυνση Παιδείας- Πολιτισμού	1.Τμήμα Πολιτισμού –Νέας Γενιάς- Ισότητας Φύλλων 2.Τμήμα Παιδείας- Δια βίου Μάθησης και Αθλητισμού
	Διεύθυνση Παιδικών Σταθμών	Τμήμα Α΄ Παιδικού Σταθμού Τμήμα Β΄ Παιδικού Σταθμού Τμήμα Γ΄ Παιδικού Σταθμού Τμήμα Δ΄ Παιδικού Σταθμού Τμήμα Α΄ Βρεφονηπιακού Σταθμού Τμήμα Παιδικού Σταθμού Αρτεσιανού Τμήμα Παιδικού Σταθμού Μητρόπολης Τμήμα Παιδικού Σταθμού Καρδισομάγουλας
	Ν.Π.Δ.Δ	ΔΟΠΑΚ
	Αστικές Μη Κερδοσκοπικές Εταιρείες	Ορίζοντες Κέντρο Γυναικών Δημοτική Φιλαρμονική
	Δημοτική Ενότητα Ιτάμου	Υπηρεσία ΚΕΠ Τμήμα Διοικητικών Θεμάτων και Εξυπηρέτησης Πολίτη Γραφείο Οικονομικών Θεμάτων
	Δημοτική Ενότητα Καλλιφωνίου	Υπηρεσία ΚΕΠ Τμήμα Διοικητικών Θεμάτων και Εξυπηρέτησης Πολίτη Γραφείο Οικονομικών Θεμάτων
	Δημοτική Ενότητα Κάμπου	Υπηρεσία ΚΕΠ Τμήμα Διοικητικών Θεμάτων και Εξυπηρέτησης Πολίτη Γραφείο Οικονομικών Θεμάτων Τμήμα Συντήρησης Υποδομών
	Δημοτική Ενότητα Μητρόπολης	Υπηρεσία ΚΕΠ Τμήμα Διοικητικών Θεμάτων και Εξυπηρέτησης Πολίτη Γραφείο Οικονομικών Θεμάτων
	Διεύθυνση Τοπικής Ανάπτυξης	1.Τμήμα Αγροτικής Παραγωγής 2.Τμήμα Καταναλωτή και Απασχόλησης, Τουρισμού
	Τοπική Οικονομία & Απασχόληση	

<p style="text-align: center;">ΕΠΙΤΕΛΟΥΣΑ ΥΠΟΣΤΗΡΙΚΤΙΚΕΣ Η ΟΡΙΖΟΝΤΙΕΣ ΛΕΙΤΟΥΡΓΙΕΣ</p> <p style="text-align: center;">ΥΠΗΡΕΣΙΕΣ ΠΟΥ</p> <p style="text-align: center;">ΕΠΙΤΕΛΟΥΝ ΥΠΟΣΤΗΡΙΚΤΙΚΕΣ Η ΟΡΙΖΟΝΤΙΕΣ ΛΕΙΤΟΥΡΓΙΕΣ</p>	<p style="text-align: center;">ΓΕΝΙΚΕΣ ΑΡΜΟΔΙΟΤΗΤΕΣ ΚΑΙ ΕΣΩΤΕΡΙΚΗ ΥΠΟΣΤΗΡΙΞΗ ΤΟΥ ΔΗΜΟΥ</p>	<p style="text-align: center;">Διεύθυνση Προγραμματισμού, Πληροφορικής και Διαφάνειας</p>	1.Τμήμα Προγραμματισμού	
			2.Τμήμα Αποτελεσματικότητας, Ποιότητας και Οργάνωσης	
			3.Τμήμα Διαφάνειας, Στρατηγικής και Μελετών ΤΠΕ	
			4.Τμήμα Δικτύων, Τηλεπικοινωνιών και Υποστήριξης εξοπλισμού ΤΠΕ	
			5.Τμήμα Διαχείρισης Γεωχωρικών Πληροφοριών, διαδικτύου και Διαχείρισης Λογισμικού	
		<p style="text-align: center;">Διεύθυνση Διοικητικών Υπηρεσιών</p>	<p style="text-align: center;">Διεύθυνση Οικονομικών Υπηρεσιών</p>	1.Τμήμα Υποστήριξης Πολιτικών Οργάνων του Δήμου
				2.Τμήμα Δημοτικής Κατάστασης
				3.Τμήμα Ληξιαρχείου
				4.Τμήμα Αλλοδαπών και Μετανάστευσης
				5.Τμήμα Ανάπτυξης Ανθρώπινου Δυναμικού
				6.Τμήμα Διαδικασιών Μισθοδοσίας
				7.Τμήμα Εσωτερικής Διοίκησης
				8.Τμήμα Επιχειρηματικών Δραστηριοτήτων
		<p style="text-align: center;">Διεύθυνση ΚΕΠ</p>	<p style="text-align: center;">Διεύθυνση Οικονομικών Υπηρεσιών</p>	1.Τμήμα Λογιστηρίου, Προϋπολογισμού και Οικονομικής Πολιτικής
				2.Τμήμα Εσόδων και Περιούσιας
				3.Τμήμα Ταμείου
4.Τμήμα Προμηθειών Υλικών/ Εξοπλισμού/ Υπηρεσιών				
5.Τμήμα Υπαίθριου Εμπορίου				
<p style="text-align: center;">Διεύθυνση ΚΕΠ</p>	<p style="text-align: center;">Διεύθυνση ΚΕΠ</p>	1.Τμήμα Εξυπηρέτησης Πολιτών		
		2.Τμήμα Εσωτερικής Ανταπόκρισης		

## ΑΝΘΡΩΠΙΝΟ ΔΥΝΑΜΙΚΟ

Σημειώνεται ότι για τη συμπλήρωση του παρακάτω πίνακα χρησιμοποιήθηκαν στοιχεία που προέκυψαν από το ερωτηματολόγιο που συμπληρώθηκε από τις Υπηρεσίες του Δήμου

## ΕΝΟΤΗΤΑ Α : ΥΠΗΡΕΣΙΕΣ ΥΠΑΓΟΜΕΝΕΣ ΑΠΕΥΘΕΙΑΣ ΣΤΟΝ ΔΗΜΑΡΧΟ

## Ανθρώπινο Δυναμικό Γραφείου Δημάρχου

1	ΠΕ-ΔΙΟΙΚΗΤΙΚΩΝ	(ΙΔΑΧ Γραφείο Δημάρχου)
---	----------------	-------------------------

## ΕΝΟΤΗΤΑ Β : ΕΠΙΤΕΛΙΚΕΣ ΥΠΗΡΕΣΙΕΣ

## Ανθρώπινο Δυναμικό Διεύθυνσης Προγραμματισμού, Πληροφορικής και Διαφάνειας

Πλήθος	Επίπεδο Εκπαίδευσης (ΠΕ, ΤΕ, ΔΕ, ΥΕ) Κλάδος & Ειδικότητα	Σχέση Εργασίας( Οργανικές θέσεις μόνιμου προσωπικού, Προσωποπαγείς θέσεις μόνιμου προσωπικού, Ειδικές Θέσεις, ΙΔΑΧ, ΙΔΟΧ)
1	ΠΕ-ΤΟΠΟΓΡΑΦΩΝ ΜΗΧΑΝΙΚΩΝ	(ΜΟΝΙΜΟ ΠΡΟΣΩΠΙΚΟ) ΔΙΕΥΘΥΝΤΗΣ
2	ΠΕ-ΠΟΛΙΤΙΚΩΝ ΜΗΧΑΝΙΚΩΝ	(ΜΟΝΙΜΟ ΠΡΟΣΩΠΙΚΟ) Τμήμα Προγραμματισμού
1	ΠΕ-ΠΛΗΡΟΦΟΡΙΚΗΣ	(ΜΟΝΙΜΟ ΠΡΟΣΩΠΙΚΟ) Τμήμα Δικτύων, Τηλεπικοινωνιών και υποστήριξης εξοπλισμού ΤΠΕ
2	ΔΕ- ΔΙΟΙΚΗΤΙΚΩΝ	(ΙΔΑΧ) Τμήμα Δικτύων, Τηλεπικοινωνιών και υποστήριξης εξοπλισμού ΤΠΕ

## ΕΝΟΤΗΤΑ Γ : ΥΠΗΡΕΣΙΕΣ ΤΟΠΙΚΗΣ ΟΙΚΟΝΟΜΙΚΗΣ ΑΝΑΠΤΥΞΗΣ

## Ανθρώπινο Δυναμικό Διεύθυνσης Τοπικής Ανάπτυξης

Πλήθος	Επίπεδο Εκπαίδευσης (ΠΕ, ΤΕ, ΔΕ, ΥΕ) Κλάδος & Ειδικότητα	Σχέση Εργασίας( Οργανικές θέσεις μόνιμου προσωπικού, Προσωποπαγείς θέσεις μόνιμου προσωπικού, Ειδικές Θέσεις, ΙΔΑΧ, ΙΔΟΧ)
1	ΠΕ-ΜΗΧΑΝΙΚΩΝ -ΠΟΛΙΤΙΚΩΝ ΜΗΧΑΝΙΚΩΝ	(ΜΟΝΙΜΟ ΠΡΟΣΩΠΙΚΟ) ΔΙΕΥΘΥΝΤΗΣ
1	ΠΕ-ΓΕΩΠΟΝΩΝ	(ΜΟΝΙΜΟ ΠΡΟΣΩΠΙΚΟ) Τμήμα Αγροτικής Παραγωγής
1	ΤΕ-ΓΕΩΠΟΝΩΝ	(ΙΔΑΧ) Τμήμα Αγροτικής Παραγωγής
1	ΠΕ-ΔΙΟΙΚΗΤΙΚΩΝ	(ΜΟΝΙΜΟ ΠΡΟΣΩΠΙΚΟ) Τμήμα Καταναλωτή και Απασχόλησης – Τουρισμού
1	ΠΕ-ΔΙΟΙΚΗΤΙΚΩΝ	(ΜΟΝΙΜΟ ΠΡΟΣΩΠΙΚΟ) Τμήμα ΑΠΕ και Διαχείρισης Φυσικών Πόρων
1	ΥΕ-ΕΡΓΑΤΩΝ	(ΙΔΑΧ) Τμήμα ΑΠΕ και Διαχείρισης Φυσικών Πόρων

## ΕΝΟΤΗΤΑ Δ : ΥΠΗΡΕΣΙΕΣ ΠΕΡΙΒΑΛΛΟΝΤΟΣ ΚΑΙ ΠΟΙΟΤΗΤΑΣ ΖΩΗΣ

## Ανθρώπινο Δυναμικό Διεύθυνσης Πολεοδομίας και Περιβάλλοντος

Πλήθος	Επίπεδο Εκπαίδευσης (ΠΕ, ΤΕ, ΔΕ, ΥΕ) Κλάδος & Ειδικότητα	Σχέση Εργασίας( Οργανικές θέσεις μόνιμου προσωπικού, Προσωποπαγείς θέσεις μόνιμου προσωπικού, Ειδικές Θέσεις, ΙΔΑΧ, ΙΔΟΧ)

1	ΠΕ-ΠΟΛΙΤΙΚΩΝ ΜΗΧΑΝΙΚΩΝ	(ΜΟΝΙΜΟ ΠΡΟΣΩΠΙΚΟ) ΔΙΕΥΘΥΝΤΗΣ
1	ΠΕ-ΗΛΕΚΤΡΟΛΟΓΩΝ-ΜΗΧΑΝΟΛΟΓΩΝ ΜΗΧΑΝΙΚΩΝ	(ΙΔΑΧ) Τμήμα Έκδοσης Οικοδομικών Αδειών
1	ΠΕ-ΑΡΧΙΤΕΚΤΟΝΩΝ ΜΗΧΑΝΙΚΩΝ	(ΙΔΑΧ) Τμήμα Έκδοσης Οικοδομικών Αδειών
1	ΠΕ-ΠΟΛΙΤΙΚΩΝ ΜΗΧΑΝΙΚΩΝ	(ΜΟΝΙΜΟ ΠΡΟΣΩΠΙΚΟ) Τμήμα Έκδοσης Οικοδομικών Αδειών
1	ΤΕ-ΕΡΓΟΔΗΓΩΝ ΧΩΡΙΣ ΠΤΥΧΙΟ	(ΜΟΝΙΜΟ ΠΡΟΣΩΠΙΚΟ) Τμήμα Έκδοσης Οικοδομικών Αδειών
1	ΤΕ-ΔΙΟΙΚΗΤΙΚΟΥ-ΛΟΓΙΣΤΙΚΟΥ	(ΜΟΝΙΜΟ ΠΡΟΣΩΠΙΚΟ) Τμήμα Έκδοσης Οικοδομικών Αδειών
1	ΔΕ-ΔΙΟΙΚΗΤΙΚΩΝ	(ΙΔΑΧ) Τμήμα Έκδοσης Οικοδομικών Αδειών
1	ΥΕ-ΕΡΓΑΤΩΝ	(ΜΟΝΙΜΟ ΠΡΟΣΩΠΙΚΟ) Τμήμα Έκδοσης Οικοδομικών Αδειών
1	ΠΕ-ΤΟΠΟΓΡΑΦΩΝ ΜΗΧΑΝΙΚΩΝ	(ΜΟΝΙΜΟ ΠΡΟΣΩΠΙΚΟ) Τμήμα Πολεοδομικών Εφαρμογών
1	ΤΕ-ΤΕΧΝΟΛΟΓΩΝ ΠΟΛΙΤΙΚΩΝ ΜΗΧΑΝΙΚΩΝ	(ΙΔΑΧ) Τμήμα Πολεοδομικών Εφαρμογών
1	ΠΕ-ΜΗΧΑΝΙΚΩΝ ΧΩΡΟΤΑΞΙΑΣ-ΠΟΛΕΟΔΟΜΙΑΣ ΚΑΙ ΠΕΡΙΦΕΡΕΙΑΚΗΣ ΑΝΑΠΤΥΞΗΣ	(ΜΟΝΙΜΟ ΠΡΟΣΩΠΙΚΟ) Τμήμα Πολεοδομικών Εφαρμογών
1	ΠΕ-ΠΟΛΙΤΙΚΩΝ ΜΗΧΑΝΙΚΩΝ	(ΜΟΝΙΜΟ ΠΡΟΣΩΠΙΚΟ) Τμήμα Ελέγχου Κατασκευών
1	ΤΕ-ΤΕΧΝΟΛΟΓΩΝ ΠΟΛΙΤΙΚΩΝ ΜΗΧΑΝΙΚΩΝ	(ΜΟΝΙΜΟ ΠΡΟΣΩΠΙΚΟ) Τμήμα Ελέγχου Κατασκευών
1	ΤΕ-ΛΟΓΙΣΤΩΝ	(ΙΔΑΧ) Τμήμα Ελέγχου Κατασκευών
1	ΤΕ-ΤΕΧΝΟΛΟΓΩΝ-ΜΗΧΑΝΟΛΟΓΩΝ ΜΗΧΑΝΙΚΩΝ	(ΜΟΝΙΜΟ ΠΡΟΣΩΠΙΚΟ) Τμήμα Ελέγχου Κατασκευών
1	ΔΕ-ΔΙΟΙΚΗΤΙΚΟΥ	(ΙΔΟΧ ΑΜΕΑ) Τμήμα Ελέγχου Κατασκευών
<b>Ανθρώπινο Δυναμικό Διεύθυνσης Καθαριότητας, Ανακύκλωσης και Πρασίνου</b>		
Πλήθος	Επίπεδο Εκπαίδευσης (ΠΕ, ΤΕ, ΔΕ, ΥΕ) Κλάδος & Ειδικότητα	Σχέση Εργασίας( Οργανικές θέσεις μόνιμου προσωπικού, Προσωποπαγείς θέσεις μόνιμου προσωπικού, Ειδικές θέσεις, ΙΔΑΧ, ΙΔΟΧ)
1	ΤΕ-ΤΕΧΝΟΛΟΓΩΝ ΜΗΧΑΝΟΛΟΓΩΝ ΜΗΧΑΝΙΚΩΝ	(ΜΟΝΙΜΟ ΠΡΟΣΩΠΙΚΟ) ΔΙΕΥΘΥΝΤΗΣ
12	ΔΕ-ΟΔΗΓΩΝ	(ΜΟΝΙΜΟ ΠΡΟΣΩΠΙΚΟ) Τμήμα Καθαριότητας & Ανακύκλωσης
13	ΔΕ-ΟΔΗΓΩΝ	(ΙΔΑΧ) Τμήμα Καθαριότητας & Ανακύκλωσης
1	ΔΕ-ΧΕΙΡΙΣΤΩΝ ΜΗΧΑΝΗΜΑΤΩΝ ΕΡΓΩΝ	(ΜΟΝΙΜΟ ΠΡΟΣΩΠΙΚΟ) Τμήμα Καθαριότητας & Ανακύκλωσης
2	ΔΕ-ΧΕΙΡΙΣΤΩΝ ΜΗΧΑΝΗΜΑΤΩΝ ΕΡΓΩΝ	(ΙΔΑΧ) Τμήμα Καθαριότητας & Ανακύκλωσης
26	ΥΕ-ΕΡΓΑΤΩΝ	(ΜΟΝΙΜΟ ΠΡΟΣΩΠΙΚΟ) Τμήμα Καθαριότητας & Ανακύκλωσης
15	ΥΕ-ΕΡΓΑΤΩΝ	(ΙΔΑΧ) Τμήμα Καθαριότητας & Ανακύκλωσης
1	ΔΕ-ΧΕΙΡΙΣΤΗΣ ΓΚΡΕΪΝΤΕΡ	(ΙΔΑΧ) Τμήμα Καθαριότητας & Ανακύκλωσης
1	ΔΕ-ΟΔΗΓΟΣ ΦΟΡΤΩΤΗ-ΕΚΣΚΑΦΕΑ	(ΙΔΑΧ) Τμήμα Καθαριότητας & Ανακύκλωσης
1	ΥΕ- ΚΛΗΤΗΡΩΝ – ΘΥΡΩΡΩΝ – ΓΕΝΙΚΩΝ ΚΑΘΗΚΟΝΤΩΝ	(ΜΟΝΙΜΟ ΠΡΟΣΩΠΙΚΟ) Τμήμα Καθαριότητας & Ανακύκλωσης
1	ΥΕ– ΓΕΝΙΚΩΝ ΚΑΘΗΚΟΝΤΩΝ	(ΙΔΑΧ) Τμήμα Καθαριότητας & Ανακύκλωσης

1	ΔΕ-ΜΗΧΑΝΟΤΕΧΝΙΩΝ ΑΥΤΟΚΙΝΗΤΩΝ	(ΙΔΑΧ) Τμήμα Καθαριότητας & Ανακύκλωσης
1	ΤΕ-ΔΙΟΙΚΗΤΙΚΩΝ ΛΟΓΙΣΤΙΚΩΝ	(ΙΔΑΧ) Τμήμα Διαχείρισης & Συντήρησης Οχημάτων
1	ΔΕ-ΕΠΟΠΤΩΝ ΚΑΘΑΡΙΟΤΗΤΑΣ	(ΜΟΝΙΜΟ ΠΡΟΣΩΠΙΚΟ) Τμήμα Διαχείρισης & Συντήρησης Οχημάτων
3	ΔΕ-ΜΗΧΑΝΟΤΕΧΝΗΤΩΝ ΑΥΤΟΚΙΝΗΤΩΝ	(ΜΟΝΙΜΟ ΠΡΟΣΩΠΙΚΟ) Τμήμα Διαχείρισης & Συντήρησης Οχημάτων
3	ΔΕ-ΜΗΧΑΝΟΤΕΧΝΗΤΩΝ ΑΥΤΟΚΙΝΗΤΩΝ	(ΙΔΑΧ) Τμήμα Διαχείρισης & Συντήρησης Οχημάτων
1	ΥΕ-ΕΡΓΑΤΩΝ ΓΕΝ. ΚΑΘΗΚΟΝΤΩΝ	(ΜΟΝΙΜΟ ΠΡΟΣΩΠΙΚΟ) Τμήμα Διαχείρισης & Συντήρησης Οχημάτων
1	ΔΕ-ΟΔΗΓΩΝ ΑΥΤΟΚΙΝΗΤΩΝ	(ΜΟΝΙΜΟ ΠΡΟΣΩΠΙΚΟ) Τμήμα Διαχείρισης & Συντήρησης Οχημάτων
1	ΔΕ-ΔΙΟΙΚΗΤΙΚΩΝ	(ΙΔΑΧ) Τμήμα Διαχείρισης & Συντήρησης Οχημάτων
1	ΔΕ-ΗΛΥΓΩΝ	(ΜΟΝΙΜΟ ΠΡΟΣΩΠΙΚΟ) Τμήμα Διαχείρισης & Συντήρησης Οχημάτων

1	ΠΕ-ΓΕΩΠΟΝΩΝ	(ΜΟΝΙΜΟ ΠΡΟΣΩΠΙΚΟ) Τμήμα Συντήρησης Χώρων Πρασίνου
2	ΤΕ-ΤΕΧΝΟΛΟΓΩΝ ΓΕΩΠΟΝΩΝ	(ΜΟΝΙΜΟ ΠΡΟΣΩΠΙΚΟ) Τμήμα Συντήρησης Χώρων Πρασίνου
2	ΔΕ-ΟΔΗΓΩΝ	(ΜΟΝΙΜΟ ΠΡΟΣΩΠΙΚΟ) Τμήμα Συντήρησης Χώρων Πρασίνου
1	ΔΕ- ΔΙΟΙΚΗΤΙΚΩΝ	(ΙΔΑΧ) Τμήμα Συντήρησης Χώρων Πρασίνου
1	ΔΕ-ΔΕΝΤΡΟΚΗΠΟΥΡΩΝ ΚΗΠΟΥΡΩΝ	(ΜΟΝΙΜΟ ΠΡΟΣΩΠΙΚΟ) Τμήμα Συντήρησης Χώρων Πρασίνου
5	ΥΕ-ΕΡΓΑΤΩΝ ΠΡΑΣΙΝΟΥ	(ΜΟΝΙΜΟ ΠΡΟΣΩΠΙΚΟ) Τμήμα Συντήρησης Χώρων Πρασίνου
3	ΥΕ-ΕΡΓΑΤΟΤΕΧΝΙΩΝ	(ΙΔΑΧ) Τμήμα Συντήρησης Χώρων Πρασίνου

#### ΕΝΟΤΗΤΑ Ε : ΥΠΗΡΕΣΙΕΣ ΚΟΙΝΩΝΙΚΩΝ ΠΟΛΙΤΙΚΩΝ ΠΑΙΔΕΙΑΣ ΚΑΙ ΠΟΛΙΤΙΣΜΟΥ

##### Ανθρώπινο Δυναμικό Διεύθυνσης Κοινωνικών Πολιτικών και Δημόσιας Υγείας

Πλήθος	Επίπεδο Εκπαίδευσης (ΠΕ, ΤΕ, ΔΕ, ΥΕ) Κλάδος & Ειδικότητα	Σχέση Εργασίας( Οργανικές θέσεις μόνιμου προσωπικού, Προσωποπαγείς θέσεις μόνιμου προσωπικού, Ειδικές Θέσεις, ΙΔΑΧ, ΙΔΟΧ)
--------	--	---

2	ΤΕ-ΚΟΙΝΩΝΙΚΗΣ ΕΡΓΑΣΙΑΣ	(ΜΟΝΙΜΟ ΠΡΟΣΩΠΙΚΟ) Τμήμα Μέρμινας
1	ΥΕ-ΒΟΗΘΗΤΙΚΟΥ ΠΡΟΣΩΠΙΚΟΥ	(ΙΔΟΧ ΑΜΕΑ) Τμήμα Μέρμινας

1	ΔΕ-ΔΙΟΙΚΗΤΙΚΟΥ-ΛΟΓΙΣΤΙΚΟΥ	(ΜΟΝΙΜΟ ΠΡΟΣΩΠΙΚΟ) Τμήμα Εποπτείας και Ελέγχου Δημόσιας και Ιδιωτικής Πρωτοβουλίας Ιδρυμάτων Προστασίας Οικογένειας
1	ΔΕ- ΔΙΟΙΚΗΤΙΚΟΥ	(ΜΟΝΙΜΟ ΠΡΟΣΩΠΙΚΟ) Τμήμα Εποπτείας και Ελέγχου Δημόσιας και Ιδιωτικής Πρωτοβουλίας Ιδρυμάτων Προστασίας Οικογένειας
1	ΠΕ- ΔΙΟΙΚΗΤΙΚΟΥ-ΟΙΚΟΝΟΜΙΚΟΥ	(ΜΟΝΙΜΟ ΠΡΟΣΩΠΙΚΟ) Τμήμα Εποπτείας και Ελέγχου Δημόσιας και Ιδιωτικής Πρωτοβουλίας Ιδρυμάτων Προστασίας Οικογένειας

1	ΔΕ-ΔΙΟΙΚΗΤΙΚΟΥ-ΛΟΓΙΣΤΙΚΟΥ	(ΜΟΝΙΜΟ ΠΡΟΣΩΠΙΚΟ) Τμήμα Εφαρμογής Προγραμμάτων Κοινωνικής Προστασίας
1	ΠΕ-ΔΙΟΙΚΗΤΙΚΟΥ	(ΜΟΝΙΜΟ ΠΡΟΣΩΠΙΚΟ) Τμήμα Εφαρμογής Προγραμμάτων Κοινωνικής Προστασίας

1	ΤΕ-ΚΟΙΝΩΝΙΚΩΝ ΛΕΙΤΟΥΡΓΩΝ	(ΙΔΑΧ) Τμήμα Εφαρμογής Προγραμμάτων Κοινωνικής Προστασίας
1	ΔΕ- ΔΙΟΙΚΗΤΙΚΟΥ	(ΜΟΝΙΜΟ ΠΡΟΣΩΠΙΚΟ) Τμήμα Εφαρμογής Προγραμμάτων Κοινωνικής Προστασίας
1	ΔΕ- ΔΙΟΙΚΗΤΙΚΟΥ	(ΙΔΑΧ) Τμήμα Εφαρμογής Προγραμμάτων Κοινωνικής Προστασίας
1	ΤΕ-ΚΟΙΝΩΝΙΚΩΝ ΛΕΙΤΟΥΡΓΩΝ	(ΜΟΝΙΜΟ ΠΡΟΣΩΠΙΚΟ) Τμήμα ΚΑΠΗ
1	ΤΕ-ΝΟΣΗΛΕΥΤΡΙΩΝ	(ΙΔΑΧ) Τμήμα ΚΑΠΗ
2	ΥΕ-ΟΙΚΟΓΕΝΕΙΑΚΩΝ ΒΟΗΘΩΝ	(ΜΟΝΙΜΟ ΠΡΟΣΩΠΙΚΟ) Τμήμα ΚΑΠΗ
1	ΤΕ-ΦΥΣΙΚΟΘΕΡΑΠΕΥΤΩΝ	(ΜΟΝΙΜΟ ΠΡΟΣΩΠΙΚΟ) Τμήμα ΚΑΠΗ
1	ΠΕ-ΚΟΙΝΩΝΙΚΗΣ ΛΕΙΤΟΥΡΓΟΣ	(ΙΔΟΧ) Πρόγραμμα «Βοήθεια στο σπίτι»
5	ΤΕ-ΚΟΙΝΩΝΙΚΗΣ ΛΕΙΤΟΥΡΓΟΣ	(ΙΔΟΧ) Πρόγραμμα «Βοήθεια στο σπίτι»
2	ΤΕ-ΝΟΣΗΛΕΥΤΡΙΑ	(ΙΔΟΧ) Πρόγραμμα «Βοήθεια στο σπίτι»
4	ΔΕ-ΝΟΣΗΛΕΥΤΡΙΑ	(ΙΔΟΧ) Πρόγραμμα «Βοήθεια στο σπίτι»
5	ΥΕ-ΟΙΚΟΓΕΝΕΙΑΚΗ ΒΟΗΘΟΣ	(ΙΔΟΧ) Πρόγραμμα «Βοήθεια στο σπίτι»
1	ΠΕ-ΚΟΙΝΩΝΙΟΛΟΓΟΣ	(ΙΔΟΧ) Πρόγραμμα «Κέντρο στήριξης ΡΟΜΑ και ευπαθών ομάδων»
1	ΤΕ-ΝΟΣΗΛΕΥΤΡΙΑ	(ΙΔΟΧ) Πρόγραμμα «Κέντρο στήριξης ΡΟΜΑ και ευπαθών ομάδων»
<b>Ανθρώπινο Δυναμικό Διεύθυνσης Παιδείας Πολιτισμού</b>		
Πλήθος	Επίπεδο Εκπαίδευσης (ΠΕ, ΤΕ, ΔΕ, ΥΕ) Κλάδος & Ειδικότητα	Σχέση Εργασίας( Οργανικές θέσεις μόνιμου προσωπικού, Προσωποπαγείς θέσεις μόνιμου προσωπικού, Ειδικές Θέσεις, ΙΔΑΧ, ΙΔΟΧ)
1	ΤΕ-ΚΟΙΝΩΝΙΚΗΣ ΕΡΓΑΣΙΑΣ	(ΜΟΝΙΜΟ ΠΡΟΣΩΠΙΚΟ) ΔΙΕΥΘΥΝΤΗΣ
1	ΤΕ-ΒΙΒΛΙΟΘΗΚΟΝΟΜΩΝ	(ΜΟΝΙΜΟ ΠΡΟΣΩΠΙΚΟ) Τμήμα Πολιτισμού –Νέας Γενιάς- Ισότητας Φύλλων
4	ΔΕ- ΔΙΟΙΚΗΤΙΚΟΥ	(ΙΔΑΧ) Τμήμα Πολιτισμού –Νέας Γενιάς- Ισότητας Φύλλων
1	ΠΕ-ΕΚΠΑΙΔΕΥΤΙΚΟΥ ΔΑΣΚΑΛΟΥ	(ΙΔΑΧ) Τμήμα Πολιτισμού –Νέας Γενιάς- Ισότητας Φύλλων
1	ΠΕ- ΔΙΟΙΚΗΤΙΚΟΥ	(ΜΟΝΙΜΟ ΠΡΟΣΩΠΙΚΟ) Τμήμα Παιδείας- Δια βίου Μάθησης και Αθλητισμού
1	ΠΕ- ΔΙΟΙΚΗΤΙΚΟΥ	(ΙΔΑΧ) Τμήμα Παιδείας- Δια βίου Μάθησης και Αθλητισμού
1	ΔΕ- ΔΙΟΙΚΗΤΙΚΟΥ	(ΜΟΝΙΜΟ ΠΡΟΣΩΠΙΚΟ) Τμήμα Παιδείας- Δια βίου Μάθησης και Αθλητισμού
15	ΔΕ-ΣΧΟΛΙΚΩΝ ΦΥΛΑΚΩΝ	(ΙΔΑΧ) Τμήμα Παιδείας- Δια βίου Μάθησης και Αθλητισμού
55	ΥΕ-ΚΑΘΑΡΙΣΤΡΙΩΝ	(ΙΔΑΧ) Τμήμα Παιδείας- Δια βίου Μάθησης και Αθλητισμού
5	ΠΕ-ΝΗΠΙΑΓΩΓΩΝ	(ΙΔΟΧ) ΚΔΑΠ
2	ΠΕ-ΓΥΜΝΑΣΤΩΝ	(ΙΔΟΧ) ΚΔΑΠ
1	ΔΕ-ΠΡΟΣΧΟΛΙΚΗΣ ΑΓΩΓΗΣ – ΜΟΥΣΙΚΟΚΙΝΗΤΙΚΗΣ ΑΓΩΓΗΣ	(ΙΔΟΧ) ΚΔΑΠ
2	ΥΕ-ΚΑΘΑΡΙΣΤΡΙΩΝ	(ΙΔΟΧ) ΚΔΑΠ
2	ΔΕ- ΔΙΟΙΚΗΤΙΚΟΣ – ΛΟΓΙΣΤΙΚΟΣ	(ΜΟΝΙΜΟ ΠΡΟΣΩΠΙΚΟ) ΔΟΠΑΚ Τμήμα Διοικητικών



	ΔΙΟΙΚΗΤΙΚΟΣ	Υπηρεσιών
1	ΔΕ- ΔΙΟΙΚΗΤΙΚΟΣ – ΛΟΓΙΣΤΙΚΟΣ ΔΙΟΙΚΗΤΙΚΟΣ	(ΙΔΑΧ) ΔΟΠΑΚ Τμήμα Διοικητικών Υπηρεσιών
1	ΥΕ- ΚΑΘΑΡΙΣΤΗΣ	(ΜΟΝΙΜΟ ΠΡΟΣΩΠΙΚΟ) ΔΟΠΑΚ Τμήμα Διοικητικών Υπηρεσιών
1	ΥΕ- ΚΛΗΤΗΤΡΑΣ	(ΜΟΝΙΜΟ ΠΡΟΣΩΠΙΚΟ) ΔΟΠΑΚ Τμήμα Διοικητικών Υπηρεσιών
1	ΥΕ- ΓΕΝΙΚΩΝ ΚΑΘΗΚΟΝΤΩΝ	(ΙΔΑΧ) ΔΟΠΑΚ Τμήμα Διοικητικών Υπηρεσιών
2	ΔΕ-ΠΙΣΙΝΑΣ	(ΜΟΝΙΜΟ ΠΡΟΣΩΠΙΚΟ) ΔΟΠΑΚ Τμήμα Τεχνικών Υπηρεσιών
1	ΠΕ-ΚΑΘΗΓΗΤΕΣ ΜΟΥΣΙΚΩΝ	(ΙΔΑΧ) ΔΟΠΑΚ Τμήμα Ωδείου
5	ΤΕ- ΚΑΘΗΓΗΤΕΣ ΜΟΥΣΙΚΩΝ	(ΙΔΑΧ) ΔΟΠΑΚ Τμήμα Ωδείου
7	ΔΕ- ΜΟΥΣΙΚΩΝ	(ΙΔΑΧ) ΔΟΠΑΚ Τμήμα Ωδείου
1	ΔΕ- ΔΙΟΙΚΗΤΙΚΩΝ	(ΙΔΑΧ) ΔΟΠΑΚ Τμήμα Ωδείου
2	ΠΕ- ΦΥΣΙΚΗΣ ΑΓΩΓΗΣ	(ΙΔΑΧ) ΔΟΠΑΚ Τμήμα Αθλητισμού
1	ΠΕ-ΝΗΠΙΑΓΩΓΩΝ	(ΙΔΑΧ) ΔΟΠΑΚ Τμήμα Πολιτισμού – Γραφείο Παιδικών Βιβλιοθηκών
1	ΠΕ- ΔΙΟΙΚΗΤΙΚΩΝ	(ΙΔΑΧ) ΔΟΠΑΚ Τμήμα Πολιτισμού – Γραφείο Παιδικών Βιβλιοθηκών
1	ΤΕ-ΒΙΒΛΙΟΘΗΚΟΝΟΜΩΝ	(ΙΔΑΧ) ΔΟΠΑΚ Τμήμα Πολιτισμού – Γραφείο Παιδικών Βιβλιοθηκών
1	ΠΕ-ΑΡΧΑΙΟΛΟΓΟΣ - ΜΟΥΣΕΙΟΛΟΓΟΣ	(ΜΟΝΙΜΟ ΠΡΟΣΩΠΙΚΟ) ΔΟΠΑΚ Τμήμα Πολιτισμού – Γραφείο Δημοτικού Λαογραφικού Μουσείου Λ. & Ν. Σακελλαρίου
1	ΠΕ-ΦΥΣΙΚΗΣ ΑΓΩΓΗΣ (ΧΟΡΟΔΙΔΑΣΚΑΛΟΣ)	(ΙΔΑΧ) ΔΟΠΑΚ Τμήμα Πολιτισμού – Γραφείο Δημοτικού Χορευτικού
1	ΔΕ-ΔΙΟΙΚΗΤΙΚΟΣ	(ΙΔΑΧ) ΔΟΠΑΚ Τμήμα Πολιτισμού – Γραφείο Δημοτικού Χορευτικού
1	ΠΕ-ΙΣΤΟΡΙΚΟΣ ΤΕΧΝΗΣ	(ΙΔΑΧ) ΔΟΠΑΚ Τμήμα Πολιτισμού – Γραφείο Δημοτικής Πινακοθήκης
1	ΥΕ-ΓΕΝΙΚΩΝ ΚΑΘΗΚΟΝΤΩΝ	(ΙΔΑΧ) ΔΟΠΑΚ Τμήμα Πολιτισμού – Γραφείο Δημοτικής Πινακοθήκης
1	ΔΕ-ΑΡΧΙΜΟΥΣΙΚΟΣ	(ΙΔΑΧ) ΔΟΠΑΚ Τμήμα Πολιτισμού – Αυτοτελές Γραφείο Δημοτικής Φιλαρμονικής
1	ΔΕ-ΜΟΥΣΙΚΟΣ–ΤΕΧΝΙΚΟ ΠΡΟΣΩΠΙΚΟ	(ΙΔΑΧ) ΔΟΠΑΚ Τμήμα Πολιτισμού – Αυτοτελές Γραφείο Δημοτικής Φιλαρμονικής
<b>Ανθρώπινο Δυναμικό Διεύθυνσης Παιδικών Σταθμών</b>		
Πλήθος	Επίπεδο Εκπαίδευσης (ΠΕ, ΤΕ, ΔΕ, ΥΕ) Κλάδος & Ειδικότητα	Σχέση Εργασίας( Οργανικές θέσεις μόνιμο προσωπικού, Προσωποπαγείς θέσεις μόνιμο προσωπικού, Ειδικές Θέσεις, ΙΔΑΧ, ΙΔΟΧ)
1	ΠΕ-ΝΗΠΙΑΓΩΓΩΝ	(ΜΟΝΙΜΟ ΠΡΟΣΩΠΙΚΟ) ΔΙΕΥΘΥΝΤΗΣ
1	ΔΕ-ΤΥΠΟΓΡΑΦΩΝ-ΓΡΑΦΙΚΩΝ ΤΕΧΝΩΝ	(ΙΔΑΧ) Τμήμα Διοίκησης
1	ΔΕ-ΠΡΟΣΩΠΙΚΟΥ ΗΛΕΚΤΡΟΝΙΚΩΝ	(ΙΔΑΧ) Τμήμα Διοίκησης



ΥΠΟΛΟΓΙΣΤΩΝ		
3	ΠΕ-ΝΗΠΙΑΓΩΓΩΝ	(ΜΟΝΙΜΟ ΠΡΟΣΩΠΙΚΟ) Τμήμα Α' Παιδικού Σταθμού Καρδίτσας
1	ΠΕ- ΕΚΠΑΙΔΕΥΤΙΚΟΥ - ΝΗΠΙΑΓΩΓΟΥ	(ΙΔΑΧ) Τμήμα Α' Παιδικού Σταθμού Καρδίτσας
1	ΥΕ-ΠΡΟΣΩΠΙΚΟΥ ΚΑΘΑΡΙΟΤΗΤΑΣ	(ΜΟΝΙΜΟ ΠΡΟΣΩΠΙΚΟ) Τμήμα Α' Παιδικού Σταθμού Καρδίτσας
1	ΠΕ-ΝΗΠΙΑΓΩΓΩΝ	(ΜΟΝΙΜΟ ΠΡΟΣΩΠΙΚΟ) Τμήμα Β' Παιδικού Σταθμού Καρδίτσας
1	ΤΕ-ΒΡΕΦΟΝΗΠΙΟΚΟΜΩΝ	(ΜΟΝΙΜΟ ΠΡΟΣΩΠΙΚΟ) Τμήμα Β' Παιδικού Σταθμού Καρδίτσας
1	ΥΕ-ΒΟΗΘΗΤΙΚΩΝ ΕΡΓΑΣΙΩΝ-ΚΑΘΑΡΙΟΤΗΤΑΣ	(ΜΟΝΙΜΟ ΠΡΟΣΩΠΙΚΟ) Τμήμα Β' Παιδικού Σταθμού Καρδίτσας
1	ΥΕ-ΒΟΗΘΗΤΙΚΩΝ ΕΡΓΑΣΙΩΝ-ΜΑΓΕΙΡΕΙΟΥ	(ΜΟΝΙΜΟ ΠΡΟΣΩΠΙΚΟ) Τμήμα Β' Παιδικού Σταθμού Καρδίτσας
2	ΠΕ-ΝΗΠΙΑΓΩΓΩΝ	(ΜΟΝΙΜΟ ΠΡΟΣΩΠΙΚΟ) Τμήμα Γ' Παιδικού Σταθμού Καρδίτσας
1	ΠΕ-ΝΗΠΙΑΓΩΓΩΝ	(ΙΔΑΧ) Τμήμα Γ' Παιδικού Σταθμού Καρδίτσας
1	ΥΕ-ΚΑΘΑΡΙΣΤΡΙΩΝ	(ΙΔΑΧ) Τμήμα Γ' Παιδικού Σταθμού Καρδίτσας
1	ΥΕ-ΕΡΓΑΤΩΝ ΚΑΘΑΡΙΟΤΗΤΑΣ	(ΜΟΝΙΜΟ ΠΡΟΣΩΠΙΚΟ) Τμήμα Δ' Παιδικού Σταθμού Καρδίτσας
1	ΥΕ-ΕΡΓΑΤΟΤΕΧΝΙΤΩΝ	(ΙΔΑΧ) Τμήμα Δ' Παιδικού Σταθμού Καρδίτσας
1	ΠΕ-ΝΗΠΙΑΓΩΓΩΝ	(ΜΟΝΙΜΟ ΠΡΟΣΩΠΙΚΟ) Τμήμα Α'- Β' Βρεφονηπιακού Σταθμού Καρδίτσας
1	ΥΕ-ΒΟΗΘΗΤΙΚΩΝ ΕΡΓΑΣΙΩΝ-ΚΑΘΑΡΙΟΤΗΤΑΣ	(ΜΟΝΙΜΟ ΠΡΟΣΩΠΙΚΟ) Τμήμα Α'- Β' Βρεφονηπιακού Σταθμού Καρδίτσας
1	ΤΕ-ΚΟΙΝΩΝΙΚΩΝ ΛΕΙΤΟΥΡΓΩΝ	(ΜΟΝΙΜΟ ΠΡΟΣΩΠΙΚΟ) Τμήμα Παιδικού Σταθμού Καρδίτσομαγούλας
1	ΥΕ-ΒΟΗΘΗΤΙΚΩΝ ΕΡΓΑΣΙΩΝ-ΜΑΓΕΙΡΕΙΟΥ	(ΜΟΝΙΜΟ ΠΡΟΣΩΠΙΚΟ) Τμήμα Παιδικού Σταθμού Καρδίτσομαγούλας
1	ΥΕ- ΕΡΓΑΤΩΝ	(ΙΔΑΧ) Τμήμα Παιδικού Σταθμού Καρδίτσομαγούλας

### ΕΝΟΤΗΤΑ ΣΤ : ΥΠΗΡΕΣΙΕΣ ΥΠΟΣΤΗΡΙΞΗΣ

#### Ανθρώπινο Δυναμικό Διεύθυνσης Διοικητικών Υπηρεσιών

Πλήθος	Επίπεδο Εκπαίδευσης (ΠΕ, ΤΕ, ΔΕ, ΥΕ) Κλάδος & Ειδικότητα	Σχέση Εργασίας( Οργανικές θέσεις μόνιμου προσωπικού, Προσωποπαγείς θέσεις μόνιμου προσωπικού, Ειδικές Θέσεις, ΙΔΑΧ, ΙΔΟΧ)
1	ΠΕ-ΔΙΟΙΚΗΤΙΚΩΝ	(ΜΟΝΙΜΟ ΠΡΟΣΩΠΙΚΟ) ΔΙΕΥΘΥΝΤΗΣ
1	ΠΕ-ΔΙΟΙΚΗΤΙΚΩΝ	(ΜΟΝΙΜΟ ΠΡΟΣΩΠΙΚΟ) Τμήμα Υποστήριξης Πολιτικών Οργάνων του Δήμου
2	ΔΕ-ΔΙΟΙΚΗΤΙΚΩΝ	(ΜΟΝΙΜΟ ΠΡΟΣΩΠΙΚΟ) Τμήμα Υποστήριξης Πολιτικών Οργάνων του Δήμου
2	ΔΕ-ΔΙΟΙΚΗΤΙΚΩΝ	(ΙΔΑΧ) Τμήμα Υποστήριξης Πολιτικών Οργάνων του Δήμου
1	ΔΕ-ΔΙΟΙΚΗΤΙΚΩΝ	(ΜΟΝΙΜΟ ΠΡΟΣΩΠΙΚΟ) Τμήμα Δημοτικής

		Κατάστασης
5	ΔΕ-ΔΙΟΙΚΗΤΙΚΩΝ	(ΙΔΑΧ) Τμήμα Δημοτικής Κατάστασης
2	ΠΕ-ΔΙΟΙΚΗΤΙΚΩΝ	(ΜΟΝΙΜΟ ΠΡΟΣΩΠΙΚΟ) Τμήμα Ληξιαρχείου
3	ΔΕ-ΔΙΟΙΚΗΤΙΚΩΝ	(ΙΔΑΧ) Τμήμα Ληξιαρχείου
1	ΔΕ-ΠΡΟΣΩΠΙΚΟΥ Η/Υ	(ΜΟΝΙΜΟ ΠΡΟΣΩΠΙΚΟ) Τμήμα Ληξιαρχείου
1	ΠΕ-ΔΙΟΙΚΗΤΙΚΩΝ	(ΜΟΝΙΜΟ ΠΡΟΣΩΠΙΚΟ) Τμήμα Ανάπτυξης Ανθρώπινου Δυναμικού
2	ΔΕ-ΔΙΟΙΚΗΤΙΚΩΝ	(ΜΟΝΙΜΟ ΠΡΟΣΩΠΙΚΟ) Τμήμα Ανάπτυξης Ανθρώπινου Δυναμικού
1	ΔΕ-ΔΙΟΙΚΗΤΙΚΩΝ	(ΙΔΑΧ) Τμήμα Ανάπτυξης Ανθρώπινου Δυναμικού
1	ΠΕ-ΔΙΟΙΚΗΤΙΚΩΝ	(ΜΟΝΙΜΟ ΠΡΟΣΩΠΙΚΟ) Τμήμα Διαδικασιών Μισθοδοσίας
1	ΔΕ-ΔΙΟΙΚΗΤΙΚΩΝ	(ΙΔΑΧ) Τμήμα Διαδικασιών Μισθοδοσίας
1	ΔΕ-ΠΡΟΣΩΠΙΚΟ ΗΛΕΚΤΡΟΝΙΚΟΥ ΥΠΟΛΟΓΙΣΤΗ	(ΜΟΝΙΜΟ ΠΡΟΣΩΠΙΚΟ) Τμήμα Διαδικασιών Μισθοδοσίας
1	ΠΕ-ΔΙΟΙΚΗΤΙΚΩΝ	(ΙΔΑΧ) Τμήμα Εσωτερικής Διοίκησης
1	ΔΕ-ΔΙΟΙΚΗΤΙΚΩΝ	(ΜΟΝΙΜΟ ΠΡΟΣΩΠΙΚΟ) Τμήμα Εσωτερικής Διοίκησης
1	ΔΕ-ΔΙΟΙΚΗΤΙΚΩΝ	(ΙΔΑΧ) Τμήμα Εσωτερικής Διοίκησης
4	ΥΕ-ΚΑΘΑΡΙΣΤΡΙΩΝ	(ΙΔΑΧ) Τμήμα Εσωτερικής Διοίκησης
2	ΥΕ-ΓΕΝΙΚΩΝ ΚΑΘΗΚΟΝΤΩΝ	(ΙΔΑΧ) Τμήμα Εσωτερικής Διοίκησης
1	ΥΕ-ΚΛΗΤΗΡΩΝ-ΘΥΡΩΡΩΝ-ΓΕΝΙΚΩΝ ΚΑΘΗΚΟΝΤΩΝ	(ΜΟΝΙΜΟ ΠΡΟΣΩΠΙΚΟ) Τμήμα Εσωτερικής Διοίκησης
2	ΔΕ-ΔΙΟΙΚΗΤΙΚΩΝ	(ΜΟΝΙΜΟ ΠΡΟΣΩΠΙΚΟ) Τμήμα Επιχειρηματικών Δραστηριοτήτων
1	ΤΕ-ΔΙΟΙΚΗΤΙΚΩΝ-ΛΟΓΙΣΤΩΝ	(ΙΔΑΧ) Τμήμα Επιχειρηματικών Δραστηριοτήτων
<b>Ανθρώπινο Δυναμικό Διεύθυνσης Οικονομικών Υπηρεσιών</b>		
Πλήθος	Επίπεδο Εκπαίδευσης (ΠΕ, ΤΕ, ΔΕ, ΥΕ) Κλάδος & Ειδικότητα	Σχέση Εργασίας( Οργανικές θέσεις μόνιμου προσωπικού, Προσωποπαγείς θέσεις μόνιμου προσωπικού, Ειδικές Θέσεις, ΙΔΑΧ, ΙΔΟΧ)
1	ΠΕ-ΠΛΗΡΟΦΟΡΙΚΗΣ	(ΜΟΝΙΜΟ ΠΡΟΣΩΠΙΚΟ) ΔΙΕΥΘΥΝΤΗΣ
1	ΠΕ-ΔΙΟΙΚΗΤΙΚΟΥ - ΟΙΚΟΝΟΜΙΚΟΥ	(ΜΟΝΙΜΟ ΠΡΟΣΩΠΙΚΟ) Τμήμα Λογιστηρίου, Προϋπολογισμού, και Οικονομικής Πολιτικής
1	ΠΕ-ΔΙΟΙΚΗΤΙΚΟΥ - ΛΟΓΙΣΤΙΚΟΥ	(ΙΔΑΧ) Τμήμα Λογιστηρίου, Προϋπολογισμού, και Οικονομικής Πολιτικής
1	ΠΕ-ΔΙΟΙΚΗΤΙΚΩΝ	(ΜΟΝΙΜΟ ΠΡΟΣΩΠΙΚΟ) Τμήμα Λογιστηρίου, Προϋπολογισμού, και Οικονομικής Πολιτικής
1	ΤΕ-ΛΟΓΙΣΤΩΝ	(ΙΔΑΧ) Τμήμα Λογιστηρίου, Προϋπολογισμού, και Οικονομικής Πολιτικής
1	ΤΕ-ΔΙΟΙΚΗΤΙΚΩΝ - ΛΟΓΙΣΤΙΚΩΝ	(ΜΟΝΙΜΟ ΠΡΟΣΩΠΙΚΟ) Τμήμα Λογιστηρίου, Προϋπολογισμού, και Οικονομικής Πολιτικής
1	ΔΕ-ΔΙΟΙΚΗΤΙΚΩΝ	(ΙΔΑΧ) Τμήμα Λογιστηρίου, Προϋπολογισμού, και Οικονομικής Πολιτικής
1	ΠΕ-ΔΙΟΙΚΗΤΙΚΟΥ	(ΜΟΝΙΜΟ ΠΡΟΣΩΠΙΚΟ) Τμήμα Εσόδων και Περιουσίας
1	ΠΕ-ΔΙΟΙΚΗΤΙΚΟΥ	(ΙΔΑΧ) Τμήμα Εσόδων και Περιουσίας

1	ΤΕ-ΛΟΓΙΣΤΙΚΟΥ	(ΜΟΝΙΜΟ ΠΡΟΣΩΠΙΚΟ) Τμήμα Εσόδων και Περιουσίας
1	ΤΕ-ΛΟΓΙΣΤΩΝ	(ΙΔΑΧ) Τμήμα Εσόδων και Περιουσίας
4	ΔΕ-ΔΙΟΙΚΗΤΙΚΩΝ	(ΜΟΝΙΜΟ ΠΡΟΣΩΠΙΚΟ) Τμήμα Εσόδων και Περιουσίας
1	ΔΕ-ΔΙΟΙΚΗΤΙΚΩΝ	(ΙΔΑΧ) Τμήμα Εσόδων και Περιουσίας
1	ΥΕ-ΕΡΓΑΤΩΝ	(ΙΔΑΧ) Τμήμα Εσόδων και Περιουσίας

2	ΠΕ-ΔΙΟΙΚΗΤΙΚΟΥ	(ΜΟΝΙΜΟ ΠΡΟΣΩΠΙΚΟ) Τμήμα Ταμείου
2	ΔΕ-ΔΙΟΙΚΗΤΙΚΟΥ	(ΜΟΝΙΜΟ ΠΡΟΣΩΠΙΚΟ) Τμήμα Ταμείου

1	ΠΕ-ΔΙΟΙΚΗΤΙΚΩΝ	(ΜΟΝΙΜΟ ΠΡΟΣΩΠΙΚΟ) Τμήμα Προμηθειών Υλικών / Εξοπλισμού / Υπηρεσιών
3	ΔΕ-ΔΙΟΙΚΗΤΙΚΩΝ	(ΙΔΑΧ) Τμήμα Προμηθειών Υλικών / Εξοπλισμού / Υπηρεσιών

1	ΤΕ-ΤΕΧΝΟΛΟΓΩΝ ΠΟΛΙΤΙΚΩΝ ΜΗΧΑΝΙΚΩΝ	(ΜΟΝΙΜΟ ΠΡΟΣΩΠΙΚΟ) Τμήμα Υπαίθριου Εμπορίου
1	ΔΕ-ΔΙΟΙΚΗΤΙΚΩΝ	(ΙΔΑΧ) Τμήμα Υπαίθριου Εμπορίου

#### Ανθρώπινο Δυναμικό Διεύθυνσης Τεχνικών Υπηρεσιών

Πλήθος	Επίπεδο Εκπαίδευσης (ΠΕ, ΤΕ, ΔΕ, ΥΕ) Κλάδος & Ειδικότητα	Σχέση Εργασίας( Οργανικές θέσεις μόνιμου προσωπικού, Προσωποπαγείς θέσεις μόνιμου προσωπικού, Ειδικές Θέσεις, ΙΔΑΧ, ΙΔΟΧ)
--------	--	---

1	ΠΕ-ΤΟΠΟΓΡΑΦΩΝ ΜΗΧΑΝΙΚΩΝ	(ΜΟΝΙΜΟ ΠΡΟΣΩΠΙΚΟ) ΔΙΕΥΘΥΝΤΗΣ
---	-------------------------	-------------------------------

2	ΠΕ-ΜΗΧΑΝΙΚΩΝ-ΤΟΠΟΓΡΑΦΩΝ ΜΗΧΑΝΙΚΩΝ	(ΜΟΝΙΜΟ ΠΡΟΣΩΠΙΚΟ) Τμήμα Συγκοινωνιακών Έργων
1	ΠΕ-ΠΟΛΙΤΙΚΩΝ ΜΗΧΑΝΙΚΩΝ	(ΙΔΑΧ) Τμήμα Συγκοινωνιακών Έργων
1	ΤΕ- ΜΗΧΑΝΙΚΩΝ	(ΜΟΝΙΜΟ ΠΡΟΣΩΠΙΚΟ) Τμήμα Συγκοινωνιακών Έργων
2	ΔΕ-ΧΕΙΡΙΣΤΩΝ ΜΗΧΑΝΗΜΑΤΩΝ ΕΡΓΩΝ	(ΜΟΝΙΜΟ ΠΡΟΣΩΠΙΚΟ) Τμήμα Συγκοινωνιακών Έργων
2	ΔΕ-ΧΕΙΡΙΣΤΩΝ ΜΗΧΑΝΗΜΑΤΩΝ ΕΡΓΩΝ	(ΙΔΑΧ) Τμήμα Συγκοινωνιακών Έργων
1	ΥΕ-ΕΡΓΑΤΩΝ	(ΙΔΑΧ) Τμήμα Συγκοινωνιακών Έργων
1	ΥΕ-ΕΡΓΑΤΟΤΕΧΝΙΤΩΝ	(ΙΔΑΧ) Τμήμα Συγκοινωνιακών Έργων

1	ΠΕ-ΠΟΛΙΤΙΚΩΝ ΜΗΧΑΝΙΚΩΝ	(ΜΟΝΙΜΟ ΠΡΟΣΩΠΙΚΟ) Τμήμα Κτιριακών Έργων και Υπαίθριων Χώρων
3	ΥΕ- ΕΡΓΑΤΟΤΕΧΝΙΤΩΝ	(ΙΔΑΧ) Τμήμα Κτιριακών Έργων και Υπαίθριων Χώρων

1	ΠΕ-ΗΛΕΚΤΡΟΛΟΓΩΝ-ΜΗΧΑΝΟΛΟΓΩΝ ΜΗΧΑΝΙΚΩΝ	(ΜΟΝΙΜΟ ΠΡΟΣΩΠΙΚΟ) Τμήμα Ηλεκτρομηχανολογικών Έργων και Σηματοδότησης
2	ΔΕ-ΗΛΕΚΤΡΟΛΟΓΩΝ	(ΜΟΝΙΜΟ ΠΡΟΣΩΠΙΚΟ) Τμήμα Ηλεκτρομηχανολογικών Έργων και Σηματοδότησης
1	ΔΕ-ΗΛΕΚΤΡΟΛΟΓΩΝ	(ΙΔΑΧ) Τμήμα Ηλεκτρομηχανολογικών Έργων και Σηματοδότησης
1	ΔΕ-ΗΛΕΚΤΡΟΤΕΧΝΗΤΩΝ	(ΙΔΑΧ) Τμήμα Ηλεκτρομηχανολογικών Έργων και Σηματοδότησης
1	ΔΕ-ΔΙΟΙΚΗΤΙΚΩΝ	(ΜΟΝΙΜΟ ΠΡΟΣΩΠΙΚΟ) Τμήμα Ηλεκτρομηχανολογικών Έργων και Σηματοδότησης
1	ΔΕ-ΟΔΗΓΩΝ ΑΥΤΟΚΙΝΗΤΩΝ	(ΙΔΑΧ) Τμήμα Ηλεκτρομηχανολογικών Έργων και

		Σηματοδότησης
1	ΠΕ-ΠΟΛΙΤΙΚΩΝ ΜΗΧΑΝΙΚΩΝ	(ΜΟΝΙΜΟ ΠΡΟΣΩΠΙΚΟ) Τμήμα Υδραυλικών Εγχειοβελτιωτικών Έργων και Περιβαλλοντικών Έργων
1	ΠΕ—ΜΗΧΑΝΙΚΩΝ-ΤΟΠΟΓΡΑΦΩΝ ΜΗΧΑΝΙΚΩΝ	(ΜΟΝΙΜΟ ΠΡΟΣΩΠΙΚΟ) Τμήμα Υδραυλικών Εγχειοβελτιωτικών Έργων και Περιβαλλοντικών Έργων
1	ΤΕ—ΕΡΓΟΔΗΓΩΝ ΧΩΡΙΣ ΠΤΥΧΙΟ	(ΜΟΝΙΜΟ ΠΡΟΣΩΠΙΚΟ) Τμήμα Υδραυλικών Εγχειοβελτιωτικών Έργων και Περιβαλλοντικών Έργων
1	ΔΕ—ΤΕΧΝΗΤΩΝ	(ΜΟΝΙΜΟ ΠΡΟΣΩΠΙΚΟ) Τμήμα Υδραυλικών Εγχειοβελτιωτικών Έργων και Περιβαλλοντικών Έργων
1	ΥΕ—ΕΡΓΑΤΟΤΕΧΝΙΤΩΝ	(ΙΔΑΧ) Τμήμα Υδραυλικών Εγχειοβελτιωτικών Έργων και Περιβαλλοντικών Έργων

2	ΠΕ-ΠΟΛΙΤΙΚΩΝ ΜΗΧΑΝΙΚΩΝ	(ΙΔΑΧ) Τμήμα Συγκοινωνιών και Κυκλοφορίας
1	ΥΕ-ΕΡΓΑΤΩΝ ΠΡΑΣΙΝΟΥ	(ΙΔΑΧ) Τμήμα Συγκοινωνιών και Κυκλοφορίας

1	ΠΕ-ΗΛΕΚΤΡΟΛΟΓΩΝ-ΜΗΧΑΝΟΛΟΓΩΝ ΜΗΧΑΝΙΚΩΝ	(ΙΔΑΧ) Τμήμα Εγκαταστάσεων και Αδειών Μεταφορών
1	ΤΕ-ΜΗΧΑΝΙΚΩΝ	(ΜΟΝΙΜΟ ΠΡΟΣΩΠΙΚΟ) Τμήμα Εγκαταστάσεων και Αδειών Μεταφορών
1	ΔΕ-ΔΙΟΙΚΗΤΙΚΩΝ	(ΜΟΝΙΜΟ ΠΡΟΣΩΠΙΚΟ) Τμήμα Εγκαταστάσεων και Αδειών Μεταφορών
1	ΔΕ-ΣΧΕΔΙΑΣΤΩΝ	(ΙΔΑΧ) Τμήμα Εγκαταστάσεων και Αδειών Μεταφορών
1	ΥΕ-ΕΡΓΑΤΩΝ	(ΜΟΝΙΜΟ ΠΡΟΣΩΠΙΚΟ) Τμήμα Εγκαταστάσεων και Αδειών Μεταφορών

#### Ανθρώπινο Δυναμικό Διεύθυνσης ΚΕΠ

Πλήθος	Επίπεδο Εκπαίδευσης (ΠΕ, ΤΕ, ΔΕ, ΥΕ) Κλάδος & Ειδικότητα	Σχέση Εργασίας( Οργανικές θέσεις μόνιμου προσωπικού, Προσωποπαγείς θέσεις μόνιμου προσωπικού, Ειδικές Θέσεις, ΙΔΑΧ, ΙΔΟΧ)
1	ΠΕ-ΜΗΧΑΝΟΛΟΓΩΝ ΜΗΧΑΝΙΚΩΝ	(ΙΔΑΧ) ΔΙΕΥΘΥΝΤΗΣ

1	ΠΕ-ΜΗΧΑΝΟΛΟΓΩΝ ΜΗΧΑΝΙΚΩΝ	(ΙΔΑΧ) ΔΙΕΥΘΥΝΤΗΣ
---	--------------------------	-------------------

3	ΠΕ-ΔΙΕΚΠΕΡΑΙΩΣΗΣ ΥΠΟΘΕΣΕΩΝ ΠΟΛΙΤΩΝ	(ΜΟΝΙΜΟ ΠΡΟΣΩΠΙΚΟ) Τμήμα Εξυπηρέτησης Πολιτών
1	ΠΕ-ΔΙΟΙΚΗΤΙΚΟΥ ΟΙΚΟΝΟΜΙΚΟΥ	(ΙΔΑΧ) Τμήμα Εξυπηρέτησης Πολιτών

3	ΠΕ-ΔΙΕΚΠΕΡΑΙΩΣΗΣ ΥΠΟΘΕΣΕΩΝ ΠΟΛΙΤΩΝ	(ΜΟΝΙΜΟ ΠΡΟΣΩΠΙΚΟ) Τμήμα Εσωτερικής Ανταπόκρισης
1	ΔΕ-ΔΙΟΙΚΗΤΙΚΩΝ	(ΜΟΝΙΜΟ ΠΡΟΣΩΠΙΚΟ) Τμήμα Εσωτερικής Ανταπόκρισης
1	ΔΕ-ΔΙΕΚΠΕΡΑΙΩΣΗΣ ΥΠΟΘΕΣΕΩΝ ΠΟΛΙΤΩΝ	(ΜΟΝΙΜΟ ΠΡΟΣΩΠΙΚΟ) Τμήμα Εσωτερικής Ανταπόκρισης

#### ΕΝΟΤΗΤΑ Ζ : ΑΠΟΚΕΝΤΡΩΜΕΝΕΣ ΥΠΗΡΕΣΙΕΣ

#### Ανθρώπινο Δυναμικό Δημοτικών Ενοτήτων

Πλήθος	Επίπεδο Εκπαίδευσης (ΠΕ, ΤΕ, ΔΕ, ΥΕ) Κλάδος & Ειδικότητα	Σχέση Εργασίας( Οργανικές θέσεις μόνιμου προσωπικού, Προσωποπαγείς θέσεις μόνιμου προσωπικού, Ειδικές Θέσεις, ΙΔΑΧ, ΙΔΟΧ)

ΙΤΑΜΟΥ		
1	ΔΕ-ΔΙΕΚΠΕΡΑΙΩΣΗΣ ΥΠΟΘΕΣΕΩΝ ΠΟΛΙΤΩΝ	(ΜΟΝΙΜΟ ΠΡΟΣΩΠΙΚΟ) Υπηρεσία ΚΕΠ
3	ΔΕ-ΔΙΟΙΚΗΤΙΚΩΝ	(ΜΟΝΙΜΟ ΠΡΟΣΩΠΙΚΟ) Τμήμα Διοικητικών θεμάτων και εξυπηρέτησης του πολίτη
1	ΔΕ-ΔΙΟΙΚΗΤΙΚΩΝ	(ΙΔΑΧ) Τμήμα Διοικητικών θεμάτων και εξυπηρέτησης του πολίτη
ΚΑΛΛΙΦΩΝΙΟΥ		
2	ΔΕ-ΔΙΕΚΠΕΡΑΙΩΣΗΣ ΥΠΟΘΕΣΕΩΝ ΠΟΛΙΤΩΝ	(ΜΟΝΙΜΟ ΠΡΟΣΩΠΙΚΟ) Υπηρεσία ΚΕΠ
2	ΔΕ-ΔΙΟΙΚΗΤΙΚΩΝ	(ΜΟΝΙΜΟ ΠΡΟΣΩΠΙΚΟ) Τμήμα Διοικητικών θεμάτων και εξυπηρέτησης του πολίτη
ΚΑΜΠΟΥ		
1	ΔΕ-ΔΙΕΚΠΕΡΑΙΩΣΗΣ ΥΠΟΘΕΣΕΩΝ ΠΟΛΙΤΩΝ	(ΜΟΝΙΜΟ ΠΡΟΣΩΠΙΚΟ) Υπηρεσία ΚΕΠ
1	ΤΕ-ΔΙΕΚΠΕΡΑΙΩΣΗΣ ΥΠΟΘΕΣΕΩΝ ΠΟΛΙΤΩΝ	(ΜΟΝΙΜΟ ΠΡΟΣΩΠΙΚΟ) Υπηρεσία ΚΕΠ
2	ΔΕ-ΔΙΟΙΚΗΤΙΚΟΥ	(ΜΟΝΙΜΟ ΠΡΟΣΩΠΙΚΟ) Τμήμα Διοικητικών θεμάτων και εξυπηρέτησης του πολίτη
1	ΔΕ-ΔΙΟΙΚΗΤΙΚΟΥ	(ΙΔΑΧ) Τμήμα Διοικητικών θεμάτων και εξυπηρέτησης του πολίτη
ΜΗΤΡΟΠΟΛΗΣ		
2	ΔΕ-ΔΙΕΚΠΕΡΑΙΩΣΗΣ ΥΠΟΘΕΣΕΩΝ ΠΟΛΙΤΩΝ	(ΜΟΝΙΜΟ ΠΡΟΣΩΠΙΚΟ) Υπηρεσία ΚΕΠ
2	ΔΕ-ΔΙΟΙΚΗΤΙΚΩΝ	(ΜΟΝΙΜΟ ΠΡΟΣΩΠΙΚΟ) Τμήμα Διοικητικών θεμάτων και εξυπηρέτησης του πολίτη
1	ΠΕ-ΝΗΠΙΑΓΩΓΩΝ	(ΜΟΝΙΜΟ ΠΡΟΣΩΠΙΚΟ) Τμήμα Παιδικού Σταθμού Μητρόπολης
1	ΥΕ-ΕΡΓΑΤΩΝ ΚΑΘΑΡΙΟΤΗΤΑΣ	(ΜΟΝΙΜΟ ΠΡΟΣΩΠΙΚΟ) Τμήμα Παιδικού Σταθμού Μητρόπολης

ΣΥΝΟΛΑ		
Πλήθος	Επίπεδο Εκπαίδευσης (ΠΕ, ΤΕ, ΔΕ, ΥΕ) Κλάδος & Ειδικότητα	Σχέση Εργασίας( Οργανικές θέσεις μόνιμου προσωπικού, Προσωποπαγείς θέσεις μόνιμου προσωπικού, Ειδικές Θέσεις, ΙΔΑΧ, ΙΔΟΧ)
<b>ΔΗΜΟΣ ΚΑΡΔΙΤΣΑΣ (ΜΟΝΙΜΟ ΠΡΟΣΩΠΙΚΟ)</b>		
53		ΠΕ
22		ΤΕ
71		ΔΕ
47		ΥΕ
<b>ΔΗΜΟΣ ΚΑΡΔΙΤΣΑΣ (ΙΔΑΧ)</b>		
23		ΠΕ
15		ΤΕ
87		ΔΕ
94		ΥΕ
<b>ΔΗΜΟΣ ΚΑΡΔΙΤΣΑΣ (ΙΔΟΧ)</b>		
9		ΠΕ
8		ΤΕ
5		ΔΕ
7		ΥΕ
<b>ΔΗΜΟΣ ΚΑΡΔΙΤΣΑΣ (ΙΔΟΧ-ΑΜΕΑ)</b>		
0		ΠΕ
0		ΤΕ
1		ΔΕ
1		ΥΕ

443

ΗΛΕΚΤΡΟΝΙΚΗ ΕΞΥΠΗΡΕΤΗΣΗ ΤΟΥ ΠΟΛΙΤΗ			
Α/Α	Επίπεδο Ηλεκτρονικών Υπηρεσιών	Περιγραφή	
1.	Ηλεκτρονική πληροφόρηση για τις παρεχόμενες υπηρεσίες	Στην ιστοσελίδα του δήμου, παρέχεται πληροφόρηση σχετικά τόσο με τις παρεχόμενες υπηρεσίες, όσο και για τα δικαιολογητικά που απαιτούνται για την υλοποίηση της καθεμίας από αυτές.	
2.	Λήψη (μεταφόρτωση – downloading) εντύπων	Υπάρχει τυποποιημένα έντυπα, τα οποία οι πολίτες μπορούν να μεταφορτώσουν στον υπολογιστή τους, να τα συμπληρώσουν και να τα χρησιμοποιήσουν στις συναλλαγές με τον Δήμο Καρδίτσας	
3.	Επεξεργασία εντύπων, συμπεριλαμβανομένης και της ταυτοποίησης	Δεν παρέχεται τέτοια δυνατότητα από τον Δήμο Καρδίτσας	
4.	Διεκπεραίωση αιτημάτων, ολοκλήρωση συναλλαγών και πληρωμή	Παρέχεται τέτοια δυνατότητα από τον Δήμο Καρδίτσας	
5.	Προληπτική, στοχευμένη παροχή υπηρεσιών	Δεν παρέχεται τέτοια δυνατότητα από τον Δήμο Καρδίτσας	
Επίπεδο Ηλεκτρονικών Υπηρεσιών ορίζονται τα 5 στάδια υλοποίησης: Στάδιο 1 - Πληροφόρηση, Στάδιο 2 - Αλληλεπίδραση, Στάδιο 3 Αμφίδρομη αλληλεπίδραση, Στάδιο 4 Συναλλαγή, Στάδιο 5 Προσωποποίηση.			

ΚΤΙΡΙΑΚΗ ΥΠΟΔΟΜΗ					
Όνομασία Κτιρίου	Επιφάνεια (τ.μ.)	Κτίσματα Ιστορικής / Αρχιτεκτονικής αξίας	Δυναμικότητα κτιρίου	Αριθμός Εργαζομένων	Προσβασιμότητα σε ΑΜΕΑ
Δημοτικό Κατάστημα Απιδιάς	247,5				
Δημοτικό Κατάστημα Δαφνοσπηλιάς	85,8				
Δημοτικό Κατάστημα Ζαϊμίου	364,2				
Δημοτικό Κατάστημα Καλλιφωνίου	335,4				
Αγροτικό Ιατρείο Καλλιφωνίου	83				
Αποθήκες . Ε.Α.Σ.Κ. Τ.Κ. Καλλιφωνίου	765,5				
Δημοτικό Κατάστημα Μολόχας	87,43				
Δημοτικό Κατάστημα Παληουρίου	71,14				
Δημαρχείο ΤΚ. Σταυρού	577,7				
Κοινοτικό κατάστημα Τ.Κ. Σταυρού	68,71				
Κοινοτικό κατάστημα Τ.Κ. Αγίου Θεοδώρου	67,83				
Κοινοτικό κατάστημα Τ.Κ. Μακρυχωρίου	97,94				
Κοινοτικό κατάστημα Τ.Κ. Μυρίνης	110,93				
Κοινοτικό κατάστημα Τ.Κ. Προδρόμου	560				
Κοινοτικό κατάστημα Τ.Κ. Πτελοπούλας	52,33				
Κοινοτικό κατάστημα Τ.Κ. Μέλισσας	30				
Αγροτικό Ιατρείο Τ.Κ. Μακρυχωρίου	82,6				
Αγροτικό Ιατρείο Τ.Κ. Μέλισσας	75,99				
Αγροτικό Ιατρείο Τ.Κ. Προδρόμου	72,24				
Κτήριο Πολλαπλών Χρήσεων- ΚΑΠΗ Τ.Κ. Μακρυχωρίου	272				
Οστεοφυλάκιο Τ.Κ. Αγίου Θεοδώρου	50				

Οστεοφυλάκιο Τ.Κ. Μακρυχωρίου	50				
Οστεοφυλάκιο Τ.Κ. Σταυρού	72				
Οστεοφυλάκιο Τ.Κ. Μυρίνης	50				
Οστεοφυλάκιο Τ.Κ. Προδρόμου	62,4				
Οστεοφυλάκιο Τ.Κ. Πτελοπούλας	24				
Οστεοφυλάκιο Τ.Κ. Μέλισσας	16				
Δημαρχείο –Τ.Κ. Καλλιθήρου	274				
Αποδυτήρια Γηπέδου Τ.Κ. Καλλιθήρου	50				
Κτηριακές εγκαταστάσεις υπαίθριου θεάτρου Τ.Κ. Καλλιθήρου	200				
Αναψυκτήριο Πάρκου Κυκλοφοριακής Αγωγής Τ.Κ. Καλλιθήρου	25				
Κοινοτικό Γραφείο Τ.Κ. Αμπελικού	50				
Κτήριο Παλαιού Δημοτικού Σχολείου	404,87				
Ξύλινα Αποδυτήρια Γηπέδου Τ.Κ. Αμπελικού	50				
Κοινοτικό Γραφείο Τ.Κ. Ραχούλας180					
Ιστορικό Μουσείο Χαρίλαου Φλωράκη Παλαιοζογλώπι Τ.Κ. Ραχούλας	100				
Ξύλινη κινητή καντίνα Τ.Κ. Ραχούλας	30				
Τουριστικό Περίπτερο Τ.Κ. Ραχούλας	15				
Ξύλινο Αναψυκτήριο στον οικισμό Ιταμο Ραχούλας	25				
¼ Παλαιάς Κειμένη στη Ραχούλα	25				
Μουσείο Χλωρίδας και Πανίδας (Πρώην Δημοτικό Σχολείο Τ.Κ. Καστανιάς)	670				
Κοινοτικό Γραφείο Τ.Κ. Καστανιάς	50				
Ιατρείο Τ.Κ. Καστανιάς	50				
Δημοτικό Κτήριο Αναψυκτήριο Τ.Κ	92,14				



Καστανιάς					
Δημοτικό Κατάστημα (περίπτερο) Θέση Αηλίας Τ.Κ Καστανιάς	5				
Κοινοτικό Γραφείο Τ.Κ. Καροπλεσίου	30				
Αίθουσα πολλαπλών χρήσεων Ανθηρού ΤΚ Καροπλεσίου	50				
Πρώην Αστυνομικός Σταθμός ΤΚ Καροπλεσίου	60				
Δημοτικός Ξενώνας Αμαράντου (Ημιτελής)	600				
Ξενώνας Αμαράντου (Πρώην δημοτικό Σχολείου ΤΚ Αμαράντου)	227				
Οστεοφυλάκιο ΤΚ Αμαράντου	60				
Πνευματικό Κέντρο ΤΚ Καταφυγίου (Ημιτελες)	245				
Κοινοτικό Γραφείο Τ.Κ. Νεράιδας	40				
Οστεοφυλάκιο ΤΚ Νεράιδας	30				
Ιατρείο –Πνευματικό Κέντρο ΤΚ Νεράιδας	90				
Πνευματικό Κέντρο ΤΚ Σαραντάπορου	60				
Οστεοφυλάκιο ΤΚ Σαραντάπορου	30				
Δημοτικό Αναψυκτήριο ΤΚ Νεράιδας	25				
Δημοτικό Κατάστημα στη Λάρισα ΤΚ Ραχούλας	25				
4 Ξύλινα Κιόσκια	68				
3 Ξύλινα Κιόσκια	51				
Ξύλινο Περίπτερο Θέας ΤΚ Καταφυγίου	15				
Ιαματικά Λουτρά ΤΚ Αμαράντου	14,4				
Ιαματικά Λουτρά ΤΚ Αμπελικού	14,4				
Ιαματικά Λουτρά ΤΚ Ραχούλας	14,4				
Κοινοτικό Κατάστημα Δ.Ε Μητρόπολης	197,3				
ΚΕΠ –Τεχνική Υπηρεσία-Αποθήκες Δ.Ε Μητρόπολης	160				

Αγροτικό Ιατρείο ΤΚ Μητρόπολης	85				
Κτίριο προγράμματος «Βοήθεια στο σπίτι»- Αποθήκες ΤΚ Μητρόπολης	200				
Μεταλλικό Κτίριο στην πίστα Motocross ΤΚ Μητρόπολης	30				
Παλαιά Σφαγεία ΤΚ Μητρόπολης	140				
Κοινοτικό Κατάστημα- Αγροτικό Ιατρείο ΤΚ Αγίου Γεωργίου	90,48				
Κοινοτικό Κατάστημα- ΤΚ Ξυνονερίου	155,47				
Πολιτιστικός Σύλλογος ΤΚ Ξυνονερίου	68				
Κοινοτικό Κατάστημα- ΤΚ Κρύας Βρύσης	76,5				
Κοινοτικό Κατάστημα- ΤΚ Γεωργικού	52,3				
Κοινοτικό Κατάστημα- ΤΚ Φράγκου	56,1				
Κοινοτικό Κατάστημα- ΤΚ Πορτίτσας	35				
Διώροφη Οικοδομή στη Θέση Καρδιτσομάγουλας	240				
Θερινό Σινεμά					
Αποθήκη επί οικοπέδου στη θέση Ξηράυλακα	35,20				
Δημοτική Λαχαναγορά Καρδίτσας					
Κατάστημα Δημοτικής Αγοράς Δ.Κ. Καρδίτσας Κ9- Ισόγειο	31 & Πατάρι				
Κατάστημα Δημοτικής Αγοράς Δ.Κ. Καρδίτσας Κ10- Ισόγειο	33 & Πατάρι				
Κατάστημα Δημοτικής Αγοράς Δ.Κ. Καρδίτσας Κ11- Ισόγειο	33 & Πατάρι				
Κατάστημα Δημοτικής Αγοράς Δ.Κ. Καρδίτσας Κ12- Ισόγειο	33 & Πατάρι				
Κατάστημα Δημοτικής Αγοράς Δ.Κ. Καρδίτσας Κ13- Ισόγειο	67 & Πατάρι				
Κατάστημα Δημοτικής Αγοράς Δ.Κ. Καρδίτσας Κ14- Ισόγειο	33 & Πατάρι				
Κατάστημα Δημοτικής Αγοράς Δ.Κ. Καρδίτσας	33 & Πατάρι				

Κ15- Ισόγειο					
Κατάστημα Δημοτικής Αγοράς Δ.Κ. Καρδίτσας Κ16- Ισόγειο	31 & Πατάρι				
Κατάστημα Δημοτικής Αγοράς Δ.Κ. Καρδίτσας Κ17- Ισόγειο	33 & Πατάρι				
Κατάστημα Δημοτικής Αγοράς Δ.Κ. Καρδίτσας Κ18- Ισόγειο	33 & Πατάρι				
Κατάστημα Δημοτικής Αγοράς Δ.Κ. Καρδίτσας Κ1- Ισόγειο	132 & Πατάρι				
Κατάστημα Δημοτικής Αγοράς Δ.Κ. Καρδίτσας Κ19 Ισόγειο	33 & Πατάρι				
Κατάστημα Δημοτικής Αγοράς Δ.Κ. Καρδίτσας Κ20 Ισόγειο	55 & Πατάρι				
Κατάστημα Δημοτικής Αγοράς Κ21 Ισόγειο	55 & Πατάρι				
Κατάστημα Δημοτικής Αγοράς Δ.Κ. Καρδίτσας Κ22 Ισόγειο	33 & Πατάρι				
Κατάστημα Δημοτικής Αγοράς Δ.Κ. Καρδίτσας Κ23 Ισόγειο	33 & Πατάρι				
Κατάστημα Δημοτικής Αγοράς Δ.Κ. Καρδίτσας Κ24 Ισόγειο	134 & Πατάρι				
Κατάστημα Δημοτικής Αγοράς Δ.Κ. Καρδίτσας Κ25 Ισόγειο	39				
Κατάστημα Δημοτικής Αγοράς Δ.Κ. Καρδίτσας Κ26 Ισόγειο	38				
Κατάστημα Δημοτικής Αγοράς Δ.Κ. Καρδίτσας Κ27 Ισόγειο	33 & Πατάρι				
Κατάστημα Δημοτικής Αγοράς Δ.Κ. Καρδίτσας Κ28 Ισόγειο	33				
Κατάστημα Δημοτικής Αγοράς Δ.Κ. Καρδίτσας Κ2 Ισόγειο	33 & Πατάρι				
Κατάστημα Δημοτικής Αγοράς Δ.Κ. Καρδίτσας Κ29 Ισόγειο	18				
Κατάστημα Δημοτικής Αγοράς Δ.Κ. Καρδίτσας Κ30 Ισόγειο	10				
Κατάστημα Δημοτικής Αγοράς Δ.Κ. Καρδίτσας Κ31 Ισόγειο	10				
Κατάστημα Δημοτικής	16				

## ΕΠΙΧΕΙΡΗΣΙΑΚΟ ΣΧΕΔΙΟ ΔΗΜΟΥ ΚΑΡΔΙΤΣΑΣ 2014-2019

Αγοράς Δ.Κ. Καρδίτσας Κ32 Ισόγειο					
Κατάστημα Δημοτικής Αγοράς Δ.Κ. Καρδίτσας Κ33 Ισόγειο	16				
Κατάστημα Δημοτικής Αγοράς Δ.Κ. Καρδίτσας Κ33-34-35-36 Ισόγειο	20				
Κατάστημα Δημοτικής Αγοράς Δ.Κ. Καρδίτσας Κ3 Ισόγειο	33 & Πατάρι				
Σφαγεία στην Περιοχή Καμινάδες Δ.Κ. Καρδίτσας					
Παλαιά Σφαγεία Δ.Κ. Καρδίτσας					
Βιβλιοθήκη Αγ. Νικολάου Δ.Κ. Καρδίτσας					
Δημαρχείο Βιβλιοθήκης Κινηματοθέατρο Κτίριο Α' Ορ. Δ.Κ. Καρδίτσας					
Λαογραφικό Μουσείο	100				
Δημοτική Πινακοθήκη (Ζόροφο) Δ.Κ. Καρδίτσας					
Παυσίλυπο – Αναψυκτήριο Δ.Κ. Καρδίτσας					
Παιδική Βιβλιοθήκη Παυσίλυπου Δ.Κ. Καρδίτσας					
Παιδική Βιβλιοθήκη στη θέση Λάκα Μαντζιάρα Δ.Κ. Καρδίτσας					
Παιδική Βιβλιοθήκη στη θέση Στρατόπεδο Δ.Κ. Καρδίτσας					
Παλαιό Ηλεκτρικό Εργοστάσιο Δ.Κ. Καρδίτσας	120				
Αμαξοστάσιο Εκτός Σχεδίου Δ.Κ. Καρδίτσας	1200				
Λαχαναγορά- Ζωαγορά Δ.Κ. Καρδίτσας					
Κατάστημα Δημοτικής Αγοράς Δ.Κ. Καρδίτσας Κ5 Ισόγειο	55 & Πατάρι				
Κατάστημα Δημοτικής Αγοράς Δ.Κ. Καρδίτσας Κ6 Ισόγειο	33 & Πατάρι				

## ΕΠΙΧΕΙΡΗΣΙΑΚΟ ΣΧΕΔΙΟ ΔΗΜΟΥ ΚΑΡΔΙΤΣΑΣ 2014-2019

Κατάστημα Δημοτικής Αγοράς Δ.Κ. Καρδίτσας Κ7 Ισόγειο	33 & Πατάρι				
Κατάστημα Δημοτικής Αγοράς Δ.Κ. Καρδίτσας Κ85 Ισόγειο	48 & Πατάρι				
Δημοτικό Κατάστημα ΤΚ Παλαιοκλησίου	211 & Α' όροφος				
Οστεοφυλάκιο ΤΚ Παλαιοκλησίου					
Αναψυκτήριο Ισόγειο ΤΚ Αγιοπηγής					
ΚΑΠΗ ΤΚ Αρτεσιανού					
Βιβλιοθήκη ΤΚ Καρδιτσομάγουλας					
Κοινοτικό Κατάστημα Διώροφο ΤΚ Ρούσου	Α' όροφος 250τμ & Β όροφος				
Κοινοτικό Κατάστημα Διώροφο ΤΚ Αγιοπηγής					
Διοικητήριο Πνευματικό Κέντρο (Κοινοτικό Κατάστημα) ΤΚ Αρτεσιανού	55				
Πνευματικό Κέντρο Διοικητηρίου ΤΚ Αρτεσιανού					
Κοινοτικό Γραφείο ΤΚ Καρδιτσομάγουλας					
Παλαιο Δημαρχείο στην Οδό Σακελαρίου ΔΚ Καρδίτσας					
Ισόγειο Κτίριο Δημαρχείου-Κινηματοθέατρο ΔΚ Καρδίτσας					
Δημαρχείο- Γραφεία Δήμου ΔΚ Καρδίτσας (2 <sup>ος</sup> και 3 <sup>ος</sup> όροφος)	600				
Κέντρο Αναψυχής Παυσίλυπου ΔΚ Καρδίτσας	1200				
2 Αποθήκες ΤΚ Καρδιτσομάγουλας	826				
Γεφυροπλάστιγγα ΤΚ Καρδιτσομάγουλας					
ΚΑΠΗ –Βιοκλιματικό Κτίριο ΔΚ Καρδίτσας					
Παιδική Βιβλιοθήκη Συνοικίας Αγίας Παρασκευής ΔΚ Καρδίτσας	50				
Παιδική Βιβλιοθήκη Συνοικίας Αγίου	50				

Γεωργίου ΔΚ Καρδίτσας					
Παιδική Βιβλιοθήκη Συνοικίας Σεισμόπληκτα Καμινάδων ΔΚ Καρδίτσας	45				
Παιδική Βιβλιοθήκη Συνοικίας Αγίου Νικολάου ΔΚ Καρδίτσας	60				
Παιδική Βιβλιοθήκη Συνοικίας Αγίου Φανουρίου ΔΚ Καρδίτσας	65				
Γραφείο Τοπικού Συμβουλίου ΤΚ Παλιοκλησίου	193,5				
Οστεοφυλάκιο ΔΚ Καρδίτσας	132				
Οστεοφυλάκιο ΔΚ Καρδίτσας	50				
Γραφεία Νεκροταφείου ΔΚ Καρδίτσας	42				
Θεοδωρίδειο Ίδρυμα- Κέντρο Ορίζοντες ΔΚ Καρδίτσας	217,32				
Κυλικείο Λεωφόρος Δημοκρατίας Τέρμα ΔΚ Καρδίτσας	63,44				
Αποθήκη Λεωφόρος Δημοκρατίας Τέρμα ΔΚ Καρδίτσας	46,42				
Μουσείο Ύδρευσης Δ ΔΚ Καρδίτσας	470				
Προσωρινή Αποθήκη Ιστορικού Λαογραφικού Μουσείου-Αποθήκες Ε.Γ.Σ. ΤΚ Καρδίτσομάγουλας470					
Κατάστημα Κ5 (Βαλταδώρου) ΔΚ Καρδίτσας	80,8				
Κατάστημα Κ4 (Βαλταδώρου) ΔΚ Καρδίτσας	78,9				
Κατάστημα Κ3 (Βαλταδώρου) ΔΚ Καρδίτσας	104,8				
Διαμέρισμα Δ1 4 <sup>ου</sup> ορόφου (Βαλταδώρου) ΔΚ Καρδίτσας	68,10				
Διαμέρισμα Δ2 4 <sup>ου</sup> ορόφου	85,6				

(Βαλαδώρα) ΔΚ Καρδίτσα					
Διαμέρισμα Δ3 4 <sup>ου</sup> ορόφου (Βαλαδώρα) ΔΚ Καρδίτσα	76,9				
ΤΕΧΝΙΚΟΣ ΕΞΟΠΛΙΣΜΟΣ					
Πλήθος	Είδος				
259	τηλεφωνικές συσκευές				
31	πολυμηχάνημα-αντιγραφικά (ΦΑΞ)				
225	σταθμούς εργασίας (Η/Υ και οθόνη				
14	laptop				
15	εξυπηρετητές (servers)				
35	Φωτοαντιγραφικά				
115	εκτυπωτές διαφόρων ειδών				
11	συσκευές σάρωσης (scanners)				
29	μεγαφωνικές-μικροφωνικές εγκαταστάσεις				
1	συσκευή προβολής (προτζέκτορας)				
4	Τρίποδας αλουμινίου				
1	Χωροβάτης LEICA NA720				
1	Σταδία 5,00μέτρων				
2	γεωδαιτικός σταθμός				
1	τρίποδας αλουμινίου				
2	ράβδος (κοντάρι) για κάτωπτρο				
1	ράβδος (κοντάρι) για το gps rover				
2	Πρίσμα απλό και βάση πρόσματος				
1	Μίνι πρίσμα μεταλλικό				
1	Πρόγραμμα Πυθαγόρας (Τοπογραφίας – Οδοποιας) V 10.36 με το CD και το USB HASP.				
1	Κλισιμετρο meridian MC-1002				
1	Βαρόμετρο Thommen tx22				
1	GPS MAGGELAN SPORTRAK COLOR χειρός				
1	ΖΕΥΓΟΣ (BASE/ROVER) GPS TOPCON HIPER PRO				
1	ΧΕΙΡΙΣΤΗΡΙΟ GPS TOPCON FC-200				
ΟΧΗΜΑΤΑ ΚΑΙ ΛΟΙΠΟΣ ΕΞΟΠΛΙΣΜΟΣ					
ΤΜΗΜΑ ΚΑΘΑΡΙΟΤΗΤΑΣ					
16	Απορριματοφόρα συμβατικά				
3	Απορριματοφόρα Ανακύκλωσης				
2	Γερανοί				
2	Οχήματα ( πλύσιμο κάδων)				
8/	Μηχανήματα Έργων				
3	Μηχανοκίνητες σκούπες				
15	Επιβατικά - Αγροτικά				
1	Φορητό Γερανό				
8	Φορητά				
2	Υδροφόρες				
2	Δίκυκλα				
2	Γεωργικοί ελκυστήρες (τρακτέρ)				
1	Καλαθοφόρα οχήματα				
2	Διαμορφωτές γαιών				
1	Κλαρκ				
17	Καρότσια οδοκαθαριστών				
2	Αλατιέρες χιονιού				

ΤΜΗΜΑ ΠΡΑΣΙΝΟΥ	
8	Χλοοκοπτικά
11	Θαμνοκοπτικά
2	Θαμνοκοπτικά πολυεργαλεία
1	Απορροφητήρας
3	Κονταροαλυσσπρίονα
4	Μπορντουραψαλίδα
6	Αλυσσπρίονα
1	Τρυπάνι
2	Φυσητήρας
1	Αρίδα
1	Ψεκαστικό κόμφλερ
2	Κόμφλερ αέρος
1	Αυλακωτήρας
1	Παρελκώμενο
1	Κομπρεσέρ
4	Τρακτεράκι
1	Τεμαχιστής κλαδιών

Αναφορικά με τη δημοτική περιουσία προς αξιοποίηση, χρησιμοποιήθηκαν αμιγώς τα δεδομένα της απογραφής δημοτικής περιουσίας, καθώς αποτελούν τα πλέον πρόσφατα και επισήμως εγκεκριμένα στοιχεία για την περιουσία του δήμου. Τονίζουμε ότι σκοπός του παρόντος πεδίου είναι στον πίνακα που ακολουθεί να γίνει μία συνοπτική καταγραφή των μεγεθών της αναξιοποίητης δημοτικής περιουσίας και για τον λόγο αυτό σε μεθοδολογικό επίπεδο συμπληρώθηκαν μόνο τα όσα περιουσιακά στοιχεία, φαίνονται ως μη αξιοποιημένα, στην απογραφή δημοτικής περιουσίας. Δεν περιλαμβάνονται στο εύρος του Ε.Π., η διερεύνηση των τρόπων αξιοποίησης των περιουσιακών δημοτικών στοιχείων, η οποία αποτελεί ευρύτερη και εξειδικευμένη εργασία που περιλαμβάνει αλλαγές χρήσης γης και κτιρίων (μετεγκαταστάσεις υπηρεσιών, σχολικών μονάδων, αποθηκών), προτάσεις για οικοδόμηση, πώληση, ενοικίαση ή εκμίσθωση οικοπέδων, γηπέδων και αγροτικών εκτάσεων που ανήκουν στο δήμο, καθώς και αποτίμηση αξίας περιουσιακών στοιχείων και εκτίμηση μελλοντικών τάσεων της αγοράς ακινήτων.



ΕΝΤΥΠΟ ΕΠ_06: ΔΗΜΟΤΙΚΗ ΠΕΡΙΟΥΣΙΑ ΤΟΥ ΔΗΜΟΥ ΠΡΟΣ ΑΞΙΟΠΟΙΗΣΗ						
ΑΚΙΝΗΤΑ						
Α/Α	Οδός	Περιοχή	Επιφάνεια (τ.μ.)	Κατάσταση	Κτίσματα Ιστορικής / Αρχιτεκτονικής αξίας	Περιγραφή
		Τ.Κ. Καλλιθήρου	200			Κτηριακές εγκαταστάσεις υπαίθριου θεάτρου
		TK Αμπελικού	404,87			Κτήριο Παλαιού Δημοτικού Σχολείου
		Τ.Κ. Ραχούλας	15			Τουριστικό Περίπτερο
		Τ.Κ. Καστανιάς	670			Πρώην Δημοτικό Σχολείο
		Τ.Κ Καστανιάς	92,14			Δημοτικό Κτήριο Αναψυκτήριο
		Τ.Κ Καστανιάς	5			Δημοτικό Κατάστημα (περίπτερο) Θέση Αηλιάς
		TK Καροπλεσίου	60			Πρώην Αστυνομικός Σταθμός
		TK Αμαράντου	600			Δημοτικός Ξενώνας Αμαράντου (Ημιτελής)
		TK Καταφυγίου	245			Πνευματικό Κέντρο TK Καταφυγίου (Ημιτελής)
		TK Νεράιδας	25			Δημοτικό Αναψυκτήριο
		Λάρισα	25			Δημοτικό Κατάστημα στη Λάρισα
		TK Μητρόπολης	30			Μεταλλικό Κτίριο στην πίστα Motocross TK Μητρόπολης
		TK Μητρόπολης	140			Παλαιά Σφαγεία TK Μητρόπολης
		TK Καρδίτσομαγούλας	240			Διώροφη Οικοδομή στη Θέση Καρδίτσομαγούλα
		Δ.Κ. Καρδίτσας	35,2			Αποθήκη επί οικοπέδου στη θέση Ξηράυλακα ΔΕ Καρδίτσας
		Δ.Κ. Καρδίτσας	579,20			Δημοτική Λαχαναγορά Καρδίτσας
		Δ.Κ. Καρδίτσας	132 & Πατάρι			Κατάστημα Δημοτικής Αγοράς Δ.Κ. Καρδίτσας Κ1- Ισόγειο
		Δ.Κ. Καρδίτσας	134 & Πατάρι			Κατάστημα Δημοτικής Αγοράς Δ.Κ. Καρδίτσας Κ24 Ισόγειο
		Δ.Κ. Καρδίτσας	38			Κατάστημα Δημοτικής Αγοράς Δ.Κ. Καρδίτσας Κ26

					Ισόγειο
		Δ.Κ. Καρδίτσας	33 & Πατάρι		Κατάστημα Δημοτικής Αγοράς Δ.Κ. Καρδίτσας Κ27 Ισόγειο
		Δ.Κ. Καρδίτσας	33 & Πατάρι		Κατάστημα Δημοτικής Αγοράς Δ.Κ. Καρδίτσας Κ2 Ισόγειο
		Δ.Κ. Καρδίτσας	120		Παλαιό Ηλεκτρικό Εργοστάσιο
		Δ.Κ. Καρδίτσας	55 & Πατάρι		Κατάστημα Δημοτικής Αγοράς Δ.Κ. Καρδίτσας Κ5 Ισόγειο
		ΤΚ Αγιοπηγής			Αναψυκτήριο Ισόγειο
		ΤΚ Καρδιτσομάγουλας	826		2 Αποθήκες ΤΚ Καρδιτσομάγουλας

<b>ΕΝΤΥΠΟ ΕΠ_07: ΑΠΟΛΟΓΙΣΤΙΚΑ ΟΙΚΟΝΟΜΙΚΑ ΣΤΟΙΧΕΙΑ ΤΟΥ ΔΗΜΟΥ</b>		
<b>ΕΣΟΔΑ€</b>		
<b>0</b>	<b>ΤΑΚΤΙΚΑ ΕΣΟΔΑ</b>	<b>2014</b>
01	ΠΡΟΣΟΔΟΙ ΑΠΟ ΤΗΝ ΑΚΙΝΗΤΗ ΠΕΡΙΟΥΣΙΑ	550.668,00
02	ΠΡΟΣΟΔΟΙ ΑΠΟ ΤΗΝ ΚΙΝΗΤΗ ΠΕΡΙΟΥΣΙΑ	27.370,00
03	ΕΣΟΔΑ ΑΠΟ ΑΝΤΑΠΟΔΟΤΙΚΑ ΤΕΛΗ ΚΑΙ ΔΙΚΑΙΩΜΑΤΑ	2.772.650,00
04	ΕΣΟΔΑ ΑΠΟ ΛΟΙΠΑ ΤΕΛΗ, ΔΙΚΑΙΩΜΑΤΑ ΚΑΙ ΠΑΡΟΧΗ ΥΠΗΡΕΣΙΩΝ	914.149,00
05	ΦΟΡΟΙ ΚΑΙ ΕΙΣΦΟΡΕΣ	120.963,00
06	ΕΣΟΔΑ ΑΠΟ ΕΠΙΧΟΡΗΓΗΣΕΙΣ ΓΙΑ ΛΕΙΤΟΥΡΓΙΚΕΣ ΔΑΠΑΝΕΣ	19.218.335,00
07	ΛΟΙΠΑ ΤΑΚΤΙΚΑ ΕΣΟΔΑ	43.413,00
	<b>ΓΕΝΙΚΟ ΣΥΝΟΛΟ ΤΑΚΤΙΚΩΝ ΕΣΟΔΩΝ</b>	<b>23.647.548,00</b>
<b>1</b>	<b>ΕΚΤΑΚΤΑ ΕΣΟΔΑ</b>	<b>2014</b>
11	ΕΣΟΔΑ ΑΠΟ ΕΚΠΟΙΗΣΗ ΚΙΝΗΤΗΣ ΚΑΙ ΑΚΙΝΗΤΗΣ ΠΕΡΙΟΥΣΙΑΣ	60.181,00
12	ΕΠΙΧΟΡΗΓΗΣΕΙΣ ΓΙΑ ΚΑΛΥΨΗ ΛΕΙΤΟΥΡΓΙΚΩΝ ΔΑΠΑΝΩΝ	2.806.018,00
13	ΕΠΙΧΟΡΗΓΗΣΕΙΣ ΓΙΑ ΕΠΕΝΔΥΤΙΚΕΣ ΔΑΠΑΝΕΣ	2.988.376,00
14	ΔΩΡΕΕΣ – ΚΛΗΡΟΝΟΜΙΕΣ – ΚΛΗΡΟΔΟΣΙΕΣ	0
15	ΠΡΟΣΑΥΞΗΣΕΙΣ – ΠΡΟΣΤΙΜΑ – ΠΑΡΑΒΟΛΑ	376.883,00
16	ΛΟΙΠΑ ΕΚΤΑΚΤΑ ΕΣΟΔΑ	85.002,00
	<b>ΓΕΝΙΚΟ ΣΥΝΟΛΟ ΕΚΤΑΚΤΩΝ ΕΣΟΔΩΝ</b>	<b>6.316.460,00</b>
<b>2</b>	<b>ΕΣΟΔΑ ΠΑΡΕΛΘΟΝΤΩΝ ΟΙΚΟΝΟΜΙΚΩΝ ΕΤΩΝ (ΠΟΕ) ΠΟΥ ΘΑ ΒΕΒΑΙΩΘΟΥΝ ΓΙΑ ΠΡΩΤΗ ΦΟΡΑ</b>	<b>2014</b>
21	ΕΣΟΔΑ Π.Ο.Ε. ΤΑΚΤΙΚΑ	427.004,00
22	ΕΣΟΔΑ Π.Ο.Ε. ΕΚΤΑΚΤΑ	28.363,00
	<b>ΓΕΝΙΚΟ ΣΥΝΟΛΟ ΕΣΟΔΩΝ ΠΑΡΕΛΘΟΝΤΩΝ ΟΙΚΟΝΟΜΙΚΩΝ ΕΤΩΝ (ΠΟΕ)</b>	<b>455.367,00</b>
<b>3</b>	<b>ΕΙΣΠΡΑΞΕΙΣ ΑΠΟ ΔΑΝΕΙΑ ΚΑΙ ΑΠΑΙΤΗΣΕΙΣ ΑΠΟ ΠΟΕ</b>	<b>2014</b>
31	ΕΙΣΠΡΑΞΕΙΣ ΑΠΟ ΔΑΝΕΙΑ	0
32	ΕΙΣΠΡΑΚΤΕΑ ΥΠΟΛΟΙΠΑ ΑΠΟ ΒΕΒΑΙΩΘΕΝΤΑ ΕΣΟΔΑ ΚΑΤΑ ΤΑ ΠΑΡΕΛΘΟΝΤΑ ΕΤΗ	954.620,00
	<b>ΓΕΝΙΚΟ ΣΥΝΟΛΟ ΕΙΣΠΡΑΞΕΩΝ ΑΠΟ ΔΑΝΕΙΑ ΚΑΙ ΑΠΑΙΤΗΣΕΙΣ ΑΠΟ ΠΟΕ</b>	<b>954.620,00</b>
<b>4</b>	<b>ΕΙΣΠΡΑΞΕΙΣ ΥΠΕΡ ΤΟΥ ΔΗΜΟΣΙΟΥ ΚΑΙ ΤΡΙΤΩΝ ΚΑΙ ΕΠΙΣΤΡΟΦΕΣ ΧΡΗΜΑΤΩΝ</b>	<b>2014</b>
41	ΕΙΣΠΡΑΞΕΙΣ ΥΠΕΡ ΤΟΥ ΔΗΜΟΣΙΟΥ ΚΑΙ ΤΡΙΤΩΝ	3.895.317,00
42	ΕΠΙΣΤΡΟΦΕΣ ΧΡΗΜΑΤΩΝ	184.033,00
	<b>ΓΕΝΙΚΟ ΣΥΝΟΛΟ ΕΙΣΠΡΑΞΕΩΝ ΥΠΕΡ ΤΟΥ ΔΗΜΟΣΙΟΥ ΚΑΙ ΤΡΙΤΩΝ</b>	<b>4.079.350,00</b>
<b>5</b>	<b>ΧΡΗΜΑΤΙΚΟ ΥΠΟΛΟΙΠΟ</b>	<b>2014</b>
511	ΧΡΗΜΑΤΙΚΟ ΥΠΟΛΟΙΠΟ ΑΠΟ ΤΑΚΤΙΚΑ ΕΣΟΔΑ	489.764,00
512	ΧΡΗΜΑΤΙΚΟ ΥΠΟΛΟΙΠΟ ΑΠΟ ΕΚΤΑΚΤΑ ΕΣΟΔΑ	2.658.184,00
	<b>ΓΕΝΙΚΟ ΣΥΝΟΛΟ 5 ΧΡΗΜΑΤΙΚΟΥ ΥΠΟΛΟΙΠΟΥ</b>	<b>3.147.948,00</b>
	<b>ΓΕΝΙΚΟ ΣΥΝΟΛΟ ΕΣΟΔΩΝ</b>	<b>38.601.293,00</b>
<b>ΔΑΠΑΝΕΣ €</b>		
<b>6</b>	<b>ΕΞΟΔΑ ΧΡΗΣΗΣ</b>	<b>2014</b>
60	ΑΜΟΙΒΕΣ ΚΑΙ ΞΕΣΟΔΑ ΠΡΟΣΩΠΙΚΟΥ	8.024.727,00
61	ΑΜΟΙΒΕΣ ΑΙΡΕΤΩΝ ΚΑΙ ΤΡΙΤΩΝ	376.342,00
62	ΠΑΡΟΧΕΣ ΤΡΙΤΩΝ	1.173.957,00

63	ΦΟΡΟΙ ΚΑΙ ΤΕΛΗ	21.977,00
64	ΛΟΙΠΑ ΓΕΝΙΚΑ ΈΞΟΔΑ	109.471,00
65	ΠΛΗΡΩΜΕΣ ΓΙΑ ΤΗΝ ΕΞΥΠΗΡΕΤΗΣΗ ΔΗΜΟΣΙΑΣ ΠΙΣΤΗΣ	1.978.594,00
66	ΔΑΠΑΝΕΣ ΠΡΟΜΗΘΕΙΑΣ ΑΝΑΛΩΣΙΜΩΝ	319.015,00
67	ΠΛΗΡΩΜΕΣ ΓΙΑ ΜΕΤΑΒΙΒΑΣΕΙΣ ΕΙΣΟΔΗΜΑΤΩΝ ΣΕ ΤΡΙΤΟΥΣ	11.343.862,00
68	ΛΟΙΠΑ ΈΞΟΔΑ	99.537,00
	<b>ΣΥΝΟΛΟ Κ.Α. 6 ΕΞΟΔΩΝ ΧΡΗΣΗΣ</b>	<b>23.447.482,00</b>
<b>7</b>	<b>ΕΠΕΝΔΥΣΕΙΣ</b>	<b>2014</b>
71	ΑΓΟΡΕΣ ΚΤΙΡΙΩΝ, ΤΕΧΝΙΚΩΝ ΕΡΓΩΝ ΚΑΙ ΠΡΟΜΗΘΕΙΕΣ ΠΑΓΙΩΝ	201.968,00
73	ΈΡΓΑ	2.249.612,00
74	ΜΕΛΕΤΕΣ, ΕΡΕΥΝΕΣ, ΠΕΙΡΑΜΑΤΙΚΕΣ ΕΡΓΑΣΙΕΣ ΚΑΙ ΕΙΔΙΚΕΣ ΔΑΠΑΝΕΣ	52.721,00
75	ΤΙΤΛΟΙ ΠΑΓΙΑΣ ΕΠΕΝΔΥΣΗΣ (ΣΥΜΜΕΤΟΧΕΣ ΣΕ ΕΠΙΧΕΙΡΗΣΕΙΣ)	79.850,00
	<b>ΣΥΝΟΛΟ Κ.Α. 7 ΕΠΕΝΔΥΣΕΙΣ</b>	<b>2.584.151,00</b>
<b>8</b>	<b>ΠΛΗΡΩΜΕΣ ΠΟΕ , ΑΠΟΔΟΣΕΙΣ ΚΑΙ ΠΡΟΒΛΕΨΕΙΣ</b>	<b>2010</b>
81	ΠΛΗΡΩΜΕΣ ΟΦΕΙΛΩΝ ΠΑΡΕΛΘΟΝΤΩΝ ΟΙΚΟΝΟΜΙΚΩΝ ΕΤΩΝ (ΠΟΕ)	2.586.140,00
82	ΛΟΙΠΕΣ ΑΠΟΔΟΣΕΙΣ	3.538.978,00
85	ΠΡΟΒΛΕΨΕΙΣ ΜΗ ΕΙΣΠΡΑΞΗΣ ΕΙΣΠΡΑΚΤΕΩΝ ΥΠΟΛΟΙΠΩΝ ΒΕΒΑΙΩΘΕΝΤΩΝ ΚΑΤΑ ΤΑ ΠΑΡΕΛΘΟΝΤΑ ΟΙΚΟΝΟΜΙΚΑ ΕΤΗ	0,00
	<b>ΣΥΝΟΛΟ Κ.Α. 8 ΠΛΗΡΩΜΕΣ ΠΟΕ, ΑΠΟΔΟΣΕΙΣ, ΠΡΟΒΛΕΨΕΙΣ</b>	<b>6.125.118,00</b>
	<b>ΓΕΝΙΚΟ ΣΥΝΟΛΟ ΔΑΠΑΝΩΝ (6-7-8)</b>	<b>32.156.751,00</b>

## Θεματικός Τομέας «Το εσωτερικό περιβάλλον του Δήμου και οι οριζόντιες υπηρεσίες»

## ΑΞΙΟΛΟΓΗΣΗ ΤΗΣ ΥΦΙΣΤΑΜΕΝΗΣ ΚΑΤΑΣΤΑΣΗΣ

ΤΟΜΕΑΣ	ΠΡΟΒΛΗΜΑΤΑ & ΠΕΡΙΟΡΙΣΜΟΙ	ΔΥΝΑΤΟΤΗΤΕΣ & ΕΥΚΑΙΡΙΕΣ
ΟΡΓΑΝΩΤΙΚΗ ΔΟΜΗ ΚΑΙ ΣΥΣΤΗΜΑΤΑ ΛΕΙΤΟΥΡΓΙΑΣ	Προβλήματα/ανάγκες	Δυνατότητες
	<ul style="list-style-type: none"> <li>Έλλειψη σαφώς καθορισμένων αρμοδιοτήτων, ανά στέλεχος του δήμου.</li> <li>Προβλήματα απόκρισης, στη διαδικασία αυτεπάγγελτης αναζήτησης δικαιολογητικών.</li> <li>Έλλειψη συστήματος διαχείρισης ποιότητας.</li> <li>Φαινόμενα άνισης κατανομής εργασιών, τόσο ανάμεσα στα τμήματα, όσο και ανάμεσα στα στελέχη.</li> <li>Δυσκολίες στην επικοινωνία και τον συντονισμό των τμημάτων, εξαιτίας της μεγάλης έλλειψης προσωπικού την τελευταία τετραετία.</li> <li>Έλλειψη τυποποιημένης διαδικασίας υποδοχής και διαχείρισης παραπόνων.</li> <li>Προβλήματα σε εσωτερικές λειτουργίες (μηχανοργάνωση, συντήρηση εξοπλισμού), λόγω καθυστερήσεων, στις πληρωμές των ιδιωτών προμηθευτών.</li> </ul>	<ul style="list-style-type: none"> <li>Νέος Ο.Ε.Υ. που θα ανταποκρίνεται στις ανάγκες και το προσωπικό του Δήμου.</li> <li>Ύπαρξη διτλογραφικού λογιστικού συστήματος στην οικονομική υπηρεσία.</li> <li>Ύπαρξη κανονισμών οργάνωσης και διαχείρισης, στον ΔΟΠΑΚ</li> <li>Συνεργασία με ΟΤΑ α' βαθμού, στη διαχείριση απορριμμάτων, μέσω της ΠΑΔΥΘ.</li> <li>Συνεργασία με άλλους ΟΤΑ, σε ζητήματα ύδρευσης, μέσω των τοπικών Συνδέσμων Ύδρευσης.</li> <li>Καλή συνεργασία με τους τοπικούς συλλόγους και φορείς.</li> </ul>
	Περιορισμοί	Ευκαιρίες
	<ul style="list-style-type: none"> <li>Έλλειψη συστήματος αξιολόγησης με βάση αντικειμενικά κριτήρια και συστήματος επιβράβευσης των πλέον παραγωγικών</li> </ul>	<ul style="list-style-type: none"> <li>Συμμετοχή των υπηρεσιών στον ετήσιο προγραμματισμό του δήμου.</li> <li>Νομοθετική πρόβλεψη για δυνατότητα</li> </ul>

	<p>υπαλλήλων, καθώς ο Ν.3230/2004 δεν εφαρμόζεται στους ΟΤΑ α' βαθμού.</p> <ul style="list-style-type: none"> <li>• Η δομή οργάνωσης και ο τρόπος λειτουργίας των ΟΤΑ α' βαθμού δεν είναι συμβατή με πολλές από τις λειτουργίες τους.</li> <li>• Σοβαρές καθυστερήσεις, λόγω γραφειοκρατίας, πολυνομίας, αγκυλώσεων και αλληλοεπικαλύψεων του δημόσιου τομέα.</li> <li>• Σε πολλές περιπτώσεις υφίστανται προβλήματα στην υποστήριξη των δημοτικών υπηρεσιών, από τους εποπτεύοντες φορείς (ιδίως τα Υπουργεία).</li> </ul>	<p>ανάπτυξης τοπικών δικτύων συνεργασίας με γειτονικούς ΟΤΑ.</p> <ul style="list-style-type: none"> <li>• Αξιοποίηση προσκλήσεων του ΕΣΠΑ (ΕΠ «Ανθρώπινο δυναμικό και Ψηφιακή Σύγκλιση») για χρηματοδότηση δράσεων ανασχεδιασμού εσωτερικών διεργασιών.</li> <li>• Αλλαγές στο σύστημα και τη διαδικασία προμηθειών.</li> <li>• Επανασχεδιασμός του συστήματος διαχείρισης καυσίμων.</li> <li>• Λειτουργία ηλεκτρονικού συστήματος διαχείρισης στόλου οχημάτων (με GPS).</li> <li>• Λειτουργία συστήματος καταγραφής και αποτύπωσης κάδων καθαριότητας.</li> </ul>
	<b>Προβλήματα/ανάγκες</b>	<b>Δυνατότητες</b>
<b>ΑΝΘΡΩΠΙΝΟ ΔΥΝΑΜΙΚΟ</b>	<ul style="list-style-type: none"> <li>• Έλλειψη σε ορισμένες εξειδικευμένες επιστημονικές ειδικότητες, οι οποίες είναι απαραίτητες για ορισμένες λειτουργίες του δήμου (αρχιτέκτονες, κτηνίατροι, γεωπόνοι, νομικοί, περιβαλλοντολόγοι, λογιστές, επόπτες καθαριότητας).</li> <li>• Έλλειψη σε ορισμένες εξειδικευμένες ειδικότητες, τεχνιτών και καλλιτεχνών (π.χ. χοροδιδασκάλους).</li> <li>• Σοβαρές ελλείψεις σε προσωπικό και σε μηχανολογικό εξοπλισμό, στις υπηρεσίες πρασίνου και καθαριότητας.</li> <li>• Σημαντικές ανάγκες για επιμόρφωση του προσωπικού, σε ζητήματα Τ.Π.Ε., νομοθεσίας, οικονομικής διαχείρισης και νέων αρμοδιοτήτων.</li> <li>• Δεν έχουν οριστεί ιατροί εργασίας, παρά τη σχετική νομοθετική πρόβλεψη.</li> <li>• Προβλήματα που δημιουργεί η αποχώρηση πολλών στελεχών, λόγω συνταξιοδότησης και μετακίνησης σε άλλες υπηρεσίες.</li> <li>• Απόλυση του προσωπικού των εργαστηρίων τέχνης και κατάργηση της δομής.</li> </ul>	<ul style="list-style-type: none"> <li>• Εμπειρία του ανθρώπινου δυναμικού.</li> <li>• Συνεργατικό πνεύμα μεταξύ των στελεχών.</li> </ul>
	<b>Περιορισμοί</b>	<b>Ευκαιρίες</b>
	<ul style="list-style-type: none"> <li>• Αδυναμία κάλυψης των αναγκών σε προσωπικό, λόγω μη προσλήψεων.</li> <li>• Προβλήματα στην πρόσληψη εποχικού προσωπικού, λόγω του περίπλοκου νομοθετικού πλαισίου.</li> <li>• Προβλήματα λόγω των ανακατατάξεων και των ριζικών μεταβολών που δημιουργεί στο στελεχιακό δυναμικό, η εφαρμογή του ενιαίου βαθμολογίου (Ν. 4024/2011) και οι αλλαγές στις διαδικασίες επιλογής προϊσταμένων.</li> </ul>	<ul style="list-style-type: none"> <li>• Δυνατότητα αξιοποίησης εθελοντών και εξωτερικών συνεργατών.</li> <li>• Αξιοποίηση του Ε.Π. «Ανθρώπινο Δυναμικό» για χρηματοδότηση δράσεων επιμόρφωσης των στελεχών</li> </ul>
<b>ΗΛΕΚΤΡΟΝΙΚΗ</b>	<b>Προβλήματα/ανάγκες</b>	<b>Δυνατότητες</b>

<b>ΔΙΑΚΥΒΕΡΝΗΣΗ</b>	<ul style="list-style-type: none"> <li>• Δεν έχουν πραγματοποιηθεί η αναδιοργάνωση των λειτουργιών και των διαδικασιών του δήμου, που είναι απαραίτητη για την αναβάθμιση του επιπέδου ηλεκτρονικής διακυβέρνησης αυτού.</li> <li>• Δεν έχουν αξιοποιηθεί πλήρως τα έργα πληροφορικής που υλοποιήθηκαν στα πλαίσια του Γ' ΚΠΣ (GIS, ηλεκτρονικές υπηρεσίες μέσω portal).</li> </ul>	<ul style="list-style-type: none"> <li>• Λειτουργία Τμήματος Γεωγραφικού Συστήματος Πληροφοριών GIS.</li> <li>• Το μεγαλύτερο μέρος των υπηρεσιών είναι μηχανογραφημένο</li> <li>• Άμεση υποστήριξη των στελεχών σε ζητήματα ΤΠΕ, από την αρμόδια υπηρεσιακή μονάδα του δήμου.</li> <li>• Λειτουργία του portal του δήμου, με καθημερινή ανανέωση περιεχομένου (update) και με δυνατότητα παροχής ηλεκτρονικών υπηρεσιών στους πολίτες.</li> <li>• Δημοσίευση όλων των διοικητικών εγγράφων που παράγει ο Δήμος και στο portal και, στην ιστοσελίδα του προγράμματος «Διαύγεια».</li> </ul>
	<b>Περιορισμοί</b>	<b>Ευκαιρίες</b>
	<ul style="list-style-type: none"> <li>• Προβλήματα ηλεκτρονικής επικοινωνίας με τις περιφερειακές δημοτικές ενότητες.</li> <li>• Ανάγκη περαιτέρω αξιοποίησης της πληροφορικής, για τη βελτίωση της παραγωγικότητας των υπηρεσιών.</li> <li>• Δυσκολίες αφομοίωσης των δράσεων ηλεκτρονικής διακυβέρνησης, από τους δημότες μεγαλύτερης ηλικίας.</li> </ul>	<ul style="list-style-type: none"> <li>• Αξιοποίηση του Ε.Π. «Ψηφιακή σύγκλιση» και «Διοικητική Μεταρρύθμιση» για τη χρηματοδότηση δράσεων ηλεκτρονικής διακυβέρνησης.</li> </ul>
<b>ΚΤΙΡΙΑΚΗ ΥΠΟΔΟΜΗ ΚΑΙ ΤΕΧΝΙΚΟΣ ΕΞΟΠΛΙΣΜΟΣ</b>	<b>Προβλήματα/ανάγκες</b>	<b>Δυνατότητες</b>
	<ul style="list-style-type: none"> <li>• Ανεπαρκές το κεντρικό διοικητήριο (χώρου υποδοχής κοινού, αποθηκών).</li> <li>• Ανάγκη ανανέωσης του εξοπλισμού πληροφορικής (κυρίως των σταθμών εργασίας που χρησιμοποιούνται καθημερινά από τους υπαλλήλους).</li> <li>• Ανάγκη ανανέωσης των μουσικών οργάνων της Δημοτικής Φιλαρμονικής.</li> <li>• Ελλείψεις σε φωτοτυπικά και εκτυπωτές σε ορισμένες υπηρεσίες και Ν.Π.Δ.Δ.</li> <li>• Ανάγκες ανακατασκευών και ανακαινίσεων (αλλαγές κουφωμάτων, πορτοπαραθύρων, βελτίωση συνθηκών ύδρευσης) σε ορισμένα κτίρια του δήμου.</li> <li>• Γενικότερες ελλείψεις σε αποθηκευτικούς χώρους και χώρους αρχείου.</li> <li>• Έλλειψη συσκευών UPS, για προστασία των ηλεκτρονικών συσκευών από στιγμιαίες διακοπές του ηλεκτρικού ρεύματος.</li> <li>• Ελλείψεις τεχνικού εξοπλισμού στο τμήμα συντήρησης οχημάτων (εργαλεία, ανταλλακτικά), οι οποίες δεν επιτρέπουν σε πολλές περιπτώσεις, την συντήρηση και επιδιόρθωση οχημάτων, με ίδια μέσα.</li> </ul>	<ul style="list-style-type: none"> <li>• Λεπτομερής καταγραφή των κτιριακών υποδομών του δήμου, στα πλαίσια της απογραφής της δημοτικής περιουσίας.</li> <li>• Επιπλέον κτιριακή υποδομή και τεχνικός εξοπλισμός, που προέκυψε από την συγχώνευση με τους «καποδιστριακούς» δήμους.</li> </ul>
	<b>Περιορισμοί</b>	<b>Ευκαιρίες</b>

	<ul style="list-style-type: none"> <li>• Άνοδος των τιμών συντήρησης μηχανημάτων και κτιριακών εγκαταστάσεων.</li> <li>• Αδυναμία συντήρησης της υποδομής του δήμου, λόγω έλλειψης χρημάτων.</li> </ul>	<ul style="list-style-type: none"> <li>• Προγράμματα αξιοποίησης ΑΠΕ και εξοικονόμησης ενέργειας, σε δημοτικά κτίρια.</li> <li>• Αξιοποίηση προγραμμάτων του ΕΣΠΑ, για την αναβάθμιση του τεχνικού εξοπλισμού του δήμου.</li> <li>• Εκπόνηση σχεδίου αναδιάρθρωσης της στέγασης των δημοτικών υπηρεσιών, με αξιοποίηση και των εγκαταστάσεων των παλαιών δήμων.</li> <li>• Ψηφιοποίηση και χρήση Τ.Π.Ε. στα εκθέματα και τα αρχεία των δημοτικών βιβλιοθηκών και του μουσείου του δήμου.</li> </ul>
	<b>Προβλήματα/ανάγκες</b>	<b>Δυνατότητες</b>
	<ul style="list-style-type: none"> <li>• Σοβαρό πρόβλημα υπερδανεισμού, καθώς το συνολικό χρέος του Δήμου Καρδίτσας και οι υπόλοιπες υποχρεώσεις του υπερβαίνουν οριακά τα τακτικά έσοδα (ίδια έσοδα και επιχορηγήσεις για το έτος 2014).</li> <li>• Δυσκολία είσπραξης των βεβαιωμένων οφειλών.</li> <li>• Σημαντικά προβλήματα ρευστότητας και κίνδυνοι δικαστικών αγωγών από τρίτους, λόγω των καθυστερήσεων πληρωμών.</li> <li>• Έλλειψη μελέτης αξιοποίησης της δημοτικής περιουσίας.</li> </ul>	<ul style="list-style-type: none"> <li>• Λειτουργία ηλεκτρονικής βάσης παρακολούθησης και διαχείρισης της δημοτικής περιουσίας, με βάση την αντίστοιχη νομοθετική πρόβλεψη.</li> </ul>
	<b>Περιορισμοί</b>	<b>Ευκαιρίες</b>
<b>ΟΙΚΟΝΟΜΙΚΑ ΚΑΙ ΠΕΡΙΟΥΣΙΑ</b>	<ul style="list-style-type: none"> <li>• Συνεχής περικοπές των διασφαλισμένων – από τη νομοθεσία- πόρων που λαμβάνει ο δήμος, από την κεντρική κυβέρνηση.</li> <li>• Σημαντικές καθυστερήσεις στη ροή των επιχορηγήσεων που δικαιούνται οι ΟΤΑ, από την κεντρική διοίκηση.</li> <li>• Μειωμένα έσοδα από τα δημοτικά τέλη, λόγω της ύφεσης της οικονομικής δραστηριότητας.</li> <li>• Αύξηση των λειτουργικών δαπανών, λόγω της υψηλής τιμής των καυσίμων, των αναλωσίμων και των πρώτων υλών.</li> <li>• Μειωμένο ενδιαφέρον από ιδιώτες για αξιοποίηση δημοτικής περιουσίας, λόγω του δυσχερούς οικονομικού περιβάλλοντος.</li> <li>• Δυσκολία συγκέντρωσης σημαντικών εσόδων από τη δημοτική περιουσία, λόγω των χαμηλών τιμών των ακινήτων.</li> <li>• Αύξηση των δημοτών που χρήζουν ειδικής μέριμνας, διότι ανήκουν στις ασθενέστερες κοινωνικές ομάδες.</li> <li>• Μειωμένη φοροδοτική ικανότητα πολιτών, η οποία δεν επιτρέπει περαιτέρω αύξηση τελών και φόρων.</li> </ul>	<ul style="list-style-type: none"> <li>• Περαιτέρω αξιοποίηση συγχρηματοδοτούμενων προγραμμάτων.</li> <li>• Δυνατότητα συστηματικής κοστολόγησης των δραστηριοτήτων.</li> <li>• Υλοποίηση σχεδιασμού εξοικονόμησης ενέργειας στα δημοτικά κτίρια (με χρήση βιομάζας).</li> <li>• Μείωση των εξόδων του Δήμου σε θέρμανση και κλιματισμό μετά το πέρας των εργασιών ενεργειακής αναβάθμισης του κεντρικού κτιρίου του Δημαρχείου και του Ληξιαρχείου.</li> <li>• Κατάλληλη διαμόρφωση του πρώην 1<sup>ο</sup> Λύκειου για τη στέγαση της πλειονότητας των Υπηρεσιών του Δήμου (με βάση το ΓΠΣ είναι χαρακτηρισμένο ως Δημαρχείο).</li> </ul>
<b>ΣΥΝΘΕΤΙΚΗ ΔΙΑΓΝΩΣΗ</b>		
<p>Το εσωτερικό περιβάλλον των ΟΤΑ α' βαθμού έχει υποστεί ριζικές μεταβολές, μετά την εφαρμογή του Ν.3852/2010 (Σχέδιο Καλλικράτης) και των συνοδευτικών του νομοθετημάτων. Συγκεκριμένα, προέκυψαν μεγαλύτερες αυτοδιοικητικές μονάδες, γεγονός που έχει θετική αλλά και αρνητική ανάγνωση. Από την μία, οι νέοι πρωτοβάθμιοι</p>		

ΟΤΑ έχουν πλέον, στελεχωμένες τις περισσότερες οργανικές τους μονάδες, διαθέτουν περισσότερα έμπειρα και εξειδικευμένα στελέχη, μεγαλύτερο εύρος παρέμβασης, περισσότερες αρμοδιότητες, ενισχυμένο τεχνικό εξοπλισμό και κτιριακές εγκαταστάσεις και εν γένει ισχυρότερο επιχειρησιακό μηχανισμό. Από την άλλη, οι νεοσύστατοι ΟΤΑ παρότι απέκτησαν επιπλέον αρμοδιότητες και μεγάλες γεωγραφικές εκτάσεις, υπέστησαν δραστική περικοπή των εισερχόμενων πόρων τους από το κράτος (περίπου 20% την τελευταία διετία, σε σύγκριση με την προηγούμενη διετία, με βάση στοιχεία της Οικονομικής Υπηρεσίας του Δήμου Καρδίτσας), και παράλληλα λειτουργούν σε ένα ιδιαίτερα δυσμενές κοινωνικό-οικονομικό περιβάλλον, που έχει διαμορφωθεί από την οικονομική κρίση και το οποίο έχει αυξήσει τις απαιτήσεις των δημοτών, χωρίς παράλληλα να έχει αυξήσει σημαντικά τα εισερχόμενα από τα δημοτικά τέλη έσοδα και έχει στενέψει τα περιθώρια υλοποίησης αναπτυξιακών παρεμβάσεων.

Σε ότι έχει να κάνει με την οργάνωση και τα συστήματα λειτουργίας, στο Δήμο Καρδίτσας, μετά τη μεταβατική περίοδο που προέκυψε από την εφαρμογή του «Σχεδίου Καλλικράτης» κατά την οποία υπήρξε έλλειψη καθορισμένων αρμοδιοτήτων ανά στέλεχος, πρόβλημα στον συντονισμό και την επικοινωνία των νέων τμημάτων και συγκρούσεις αρμοδιοτήτων ανάμεσα στα τμήματα (που προέκυψαν από την σύνταξη του Οργανισμού Εσωτερικής Υπηρεσίας) και τα στελέχη, σήμερα έχει προκύψει και ένα νέο δεδομένο, αυτό της μεγάλης μείωσης του προσωπικού εξαιτίας συνταξιοδότησης πολλών υπαλλήλων, αλλά και μετακινήσεων που έγιναν με την ενδοδημοτική κινητικότητα προς άλλους δήμους ή Υπηρεσίες της Περιφέρειας και της ταυτόχρονης απαγόρευσης προσλήψεων.

Το δεδομένο αυτό έχει δημιουργήσει μια νέα κατάσταση όπου υπάρχουν Τμήματα χωρίς όμως να είναι στελεχωμένα. Επιπλέον το 2014 διαλύθηκε η Δημοτική Κοινοφελής Επιχείρηση Καρδίτσας (ΔΗΚΕΚ) που είχε ως αντικείμενο δραστηριότητες Κοινωνικής Μέριμνας, Τουριστικές και Πολιτιστικές Δραστηριότητες και αυτό είχε ως αποτέλεσμα την ενσωμάτωση μέρους του προσωπικού της στο Δήμο Καρδίτσας, αλλά και την κατάργηση των εργαστηρίων Τέχνης, μιας δομής που διαχρονικά είχε προσφέρει πολλά στον πολιτιστικό τομέα.

Από την ανάλυση των προβλημάτων λειτουργίας των Υπηρεσιών του Δήμου, και σύμφωνα με τον αριθμό του προσωπικού που στελεχώνει σήμερα το Δήμο προκύπτει η αναγκαιότητα εκπόνησης νέου ΟΕΥ και κανονισμών οργάνωσης και διαχείρισης στο Δήμο και τους εποπτευόμενους φορείς.

Επίσης αναγκαία θεωρείται η εγκαθίδρυση συνεργασιών με όμορους ΟΤΑ, για ζητήματα απορριμμάτων και ύδρευσης.

Ως σημαντικότερες μελλοντικές ευκαιρίες διαγιγνώσκονται, η αναδιοργάνωση μίας σειράς εσωτερικών διαδικασιών (προμήθειες, διαχείριση καυσίμων, καταβολή κοινωνικών βοηθημάτων) και η αυτοματοποίηση (μέσω Τ.Π.Ε.) κάποιων άλλων (διαχείριση στόλου οχημάτων, διαχείριση κάδων), ενώ οι εξωτερικοί περιορισμοί αφορούν τα προβλήματα και τις αγκυλώσεις των φορέων της κεντρικής κυβέρνησης, με τις οποίες συνεργάζεται (υποχρεωτικά) ο δήμος και κυρίως το χάσμα που υφίσταται ανάμεσα στη δομή και τον τρόπο λειτουργίας των ΟΤΑ α' βαθμού και των σύγχρονων διαδικασιών και πρακτικών διοίκησης και διαχείρισης (έλλειψη ομάδων έργου, ανύπαρκτες δια-υπηρεσιακές συνεργασίες, άνιση κατανομή φόρτου εργασίας).

Σε κάθε περίπτωση πάντως, ο ανασχεδιασμός και η αυτοματοποίηση ορισμένων εσωτερικών διαδικασιών, θα πρέπει να αποτελέσει άμεση προτεραιότητα για την Δημοτική Αρχή, καθώς τα οφέλη που θα προκύψουν από μία τέτοια ενέργεια θα είναι σημαντικά, ενώ το κόστος των παρεμβάσεων σχετικά περιορισμένο.

Σε ότι αφορά το στελεχειακό δυναμικό του Δήμου Καρδίτσας, ως κεντρικά μειονεκτήματα παρουσιάζονται οι ελλείψεις σε εξειδικευμένες επιστημονικές και επαγγελματικές ειδικότητες, η έλλειψη συστηματικής διαδικασίας εντοπισμού και κάλυψης επιμορφωτικών αναγκών των υπαλλήλων και ο μη ορισμός ιατρών εργασίας. Ιδιαίτερα σημαντικό πρόβλημα για την επιχειρησιακή δυνατότητα του δήμου, αποτελεί η αποχώρηση πολλών υπαλλήλων (λόγω συνταξιοδότησης) και η αδυναμία αναπλήρωσης τους εξαιτίας των περιορισμών του νομοθετικού πλαισίου. Θετικά στοιχεία στο συγκεκριμένο πεδίο αποτελούν, η καλή συνεργασία μεταξύ των στελεχών και η εμπειρία του προσωπικού, ενώ μελλοντικά πρέπει να αξιοποιηθούν, τα προγράμματα χρηματοδότησης εκπαιδευτικών δραστηριοτήτων και η αξιοποίηση εθελοντών και ειδικών συνεργατών. Τέλος, αναφορικά με τους περιορισμούς, οι συνεχείς μεταβολές στο εργασιακό καθεστώς των δημοτικών υπαλλήλων (νέο βαθμολόγιο και μισθολόγιο, αλλαγές στη διαδικασία επιλογής προϊσταμένων), οι περιορισμοί και οι γραφειοκρατικές διαδικασίες στην πρόσληψη προσωπικού (εποχικού και ορισμένου χρόνου).

Η διαχείριση του ανθρώπινου δυναμικού των ΟΤΑ α' βαθμού είναι μία ιδιαίτερα περίπλοκη διαδικασία στην παρούσα χρονική περίοδο για όλες τις Δημοτικές Αρχές, αφού τη στιγμή που οι απαιτήσεις από τις δημοτικές υπηρεσίες αυξάνονται και οι αρμοδιότητες έχουν επεκταθεί, το στελεχειακό δυναμικό μειώνεται συνεχώς και σε πολλές περιπτώσεις απαξιώνεται. Σημειωτέον, ότι σε πολύ μεγάλο βαθμό οι δυνατότητες των ίδιων των ΟΤΑ, σε ζητήματα διαχείρισης προσωπικού είναι περιορισμένες, αφού οι κρίσιμες αποφάσεις και η χάραξη στρατηγικής, πραγματοποιούνται από την κεντρική διοίκηση.



Η ηλεκτρονική διακυβέρνηση αποτελεί έναν εξαιρετικά σημαντικό παράγοντα, για την σχέση του δήμου με τον πολίτη αλλά και για την εύρυθμη εσωτερική λειτουργία των ΟΤΑ. Η συνεχής εξέλιξη των ΤΠΕ και η εκπεφρασμένη βούληση της Ε.Ε. και των εθνικών κυβερνήσεων για ανάπτυξη ηλεκτρονικής διακυβέρνησης, καταδεικνύουν ότι τα επόμενα χρόνια, το πεδίο αυτό θα αποτελέσει επίκεντρο των πόρων και του προγραμματισμού, των ελληνικών ΟΤΑ. Στον εξεταζόμενο δήμο, τα κυριότερα προβλήματα στο πεδίο αυτό, είναι η ελλιπής αξιοποίηση των έργων πληροφορικής που υλοποίησε ο Δήμος Καρδίτσας στα τελευταία Περιφερειακά Επιχειρησιακά Προγράμματα καθώς και ο σχετικά μεγάλος δείκτης δυσκολίας της χρήσης εφαρμογών ηλεκτρονικής διακυβέρνησης από τον απλό πολίτη αλλά και τους υπαλλήλους του δήμου, καθώς και η μη λειτουργία του GIS (Γεωγραφικού Συστήματος Πληροφοριών) . Ιδιαίτερο κεφάλαιο αποτελεί, το γεγονός ότι στο Δήμο Καρδίτσας δεν έχει πραγματοποιηθεί αναδιοργάνωση εσωτερικών διαδικασιών, με προσαρμογή τους σε ζητήματα ηλεκτρονικής διακυβέρνησης, κάτι που αποτελεί ανασταλτικό παράγοντα στην ηλεκτρονική διακυβέρνηση του δήμου, λαμβάνοντας υπόψη ότι η διαδικασία αναδιοργάνωσης αποτελεί απαρέγκλιτη προϋπόθεση, για την αναβάθμιση της ηλεκτρονικής διακυβέρνησης ενός οργανισμού. Σε σχέση με τα πλεονεκτήματα, εντοπίζουμε την χρήση πληροφοριακών συστημάτων από το μεγαλύτερο μέρος των υπηρεσιών, τη λειτουργία μονάδας Τ.Π.Ε., η οποία υποστηρίζει τις δημοτικές υπηρεσίες σε άμεσο χρόνο και παράλληλα επιβλέπει τις δράσεις και τα έργα πληροφορικής του δήμου, ενώ η δημοσίευση των αποφάσεων στον ιστοχώρο του δήμου και στην ιστοσελίδα του Προγράμματος «Διαύγεια» και η λειτουργία της Εθνικής Πύλης Δημόσιας Διοίκησης «Ερμής», αποτελούν σημαντικά βήματα για την αναβάθμιση της ηλεκτρονικής διακυβέρνησης, σε πανελλαδικό επίπεδο. Οι μελλοντικές ευκαιρίες στο πεδίο είναι η λειτουργία του GIS και η αξιοποίηση χρηματοδοτικών προγραμμάτων για υλοποίηση δράσεων ηλεκτρονικής διακυβέρνησης, ενώ οι περιορισμοί έγκεινται στις δυσκολίες αφομοίωσης εφαρμογών πληροφορικής από τους μεγαλύτερης ηλικίας δημότες, στα προβλήματα καθυστέρησης ή σφαλμάτων που παρουσιάζουν ορισμένες ηλεκτρονικές πλατφόρμες της κεντρικής διοίκησης (που υποχρεούται να χρησιμοποιεί ο δήμος) .

Εν κατακλείδι, το επίπεδο ηλεκτρονικής διακυβέρνησης στο Δήμο Καρδίτσας παρουσιάζεται αρκετά ικανοποιητικό, αλλά με περιθώρια βελτίωσης. Ο ανασχεδιασμός των εσωτερικών διεργασιών του δήμου, με προσανατολισμό την ενσωμάτωση σε αυτές, εφαρμογών ηλεκτρονικής διακυβέρνησης, αποτελεί προτεραιότητα, αφού «ακυρώνει» στην πράξη, έργα και δράσεις πληροφορικής και ηλεκτρονικής διακυβέρνησης, που υλοποιεί ο δήμος.

Η κτιριακή υποδομή και ο τεχνικός εξοπλισμός αποτελούν παραδοσιακά, απαραίτητη προϋπόθεση για την εκπλήρωση των στόχων ενός ΟΤΑ α' βαθμού. Στο Δήμο Καρδίτσας, στο συγκεκριμένο πεδίο, παρουσιάζονται σημαντικά προβλήματα, με βασικότερο το ανεπαρκές κεντρικό διοικητήριο (Δημαρχείο Καρδίτσας), αλλά και τη διασπορά των Υπηρεσιών σε διάφορα κτίρια και εξ αυτού τη μειωμένη συνεργασία των στελεχών μεταξύ τους. Η εξεύρεση χρηματοδοτικών εργαλείων για την ενεργειακή αναβάθμιση και την διαμόρφωση του πρώην 1<sup>ου</sup> Λυκείου σε Δημαρχείο - όπως είναι χαρακτηρισμένο από το ΓΠΣ Καρδίτσας- θα δώσει λύση στο πρόβλημα της στέγασης της πλειονότητας των Υπηρεσιών του Δήμου.

Σε επίπεδο τεχνικού εξοπλισμού, υφίστανται ελλείψεις σε φωτοτυπικά και ορισμένα αναλώσιμα, όπως και συσκευές UPS για την προστασία των ηλεκτρονικών συσκευών από τις απότομες πτώσεις της τάσης του ηλεκτρικού ρεύματος. Επίσης, η ανανέωση των σταθμών εργασίας (Η/Υ και οθόνη), οι οποίοι χρησιμοποιούνται σε καθημερινή βάση από τους υπαλλήλους και των μουσικών οργάνων της Φιλαρμονικής, αποτελούν ουσιώδεις παρεμβάσεις, ενώ οι ελλείψεις σε βασικά στοιχεία συντήρησης οχημάτων (ανταλλακτικά, εργαλεία), δεν επιτρέπει σε κάποιες περιπτώσεις τη συντήρηση των οχημάτων με ίδια μέσα. Στα θετικά στοιχεία προσμετρούνται η ύπαρξη λεπτομερούς καταγραφής της δημοτικής περιουσίας του νέου δήμου (στα πλαίσια της απογραφής έναρξης) και η ύπαρξη κτιριακής υποδομής και τεχνικού εξοπλισμού των παλαιών δήμων, που μπορούν να αξιοποιηθούν. Η άνοδος των τιμών συντήρησης και λειτουργίας εξοπλισμού και κτιρίων και η απροθυμία των περισσότερων επαγγελματιών, για συνεργασία με το δήμο, λόγω των καθυστερήσεων και δυσκολιών στη καταβολή των πληρωμών, αποτελούν τους κύριους εξωγενείς περιορισμούς.

Συμπερασματικά σε επίπεδο κτιριακής υποδομής και τεχνικού εξοπλισμού του Δήμου Καρδίτσας, απαιτούνται σημαντικές βελτιώσεις και αναβαθμίσεις. Η έρευνα πεδίου υπέδειξε σημαντικές ελλείψεις, μερικές εκ των οποίων (κεντρικό διοικητήριο) χρήζουν άμεσης αντιμετώπισης. Ανασταλτικός παράγοντας πάντως για την υλοποίηση των απαιτούμενων παρεμβάσεων, αποτελεί η έλλειψη χρημάτων, και για το λόγο αυτό είναι απαραίτητη η αναζήτηση χρηματοδοτικών εργαλείων..

Η οικονομική κατάσταση και η αξιοποίηση της δημοτικής περιουσίας έχουν αναδειχθεί σε ύψιστης προτεραιότητας ζητήματα, για όλους τους δημόσιους οργανισμούς. Οι περικοπές πάσης φύσεως πόρων των ΟΤΑ α' βαθμού από την κεντρική διοίκηση, έχουν δημιουργήσει την ανάγκη αναπλήρωσης, οπότε ο πλήρης εξορθολογισμός του κόστους λειτουργίας και η μέγιστη δυνατή αξιοποίηση της δημοτικής περιουσίας, αποτελούν «μονόδρομο» για τους ΟΤΑ.

Στο παρών πεδίο, το κεντρικό πρόβλημα του Δήμου Καρδίτσας είναι η υπερχρέωση. Το πρόβλημα αυτό έχει ως αποτέλεσμα, να κινδυνεύει ο Δήμος Καρδίτσας, με υπαγωγή στο «Ειδικό Πρόγραμμα Εξυγίανσης ΟΤΑ», εξέλιξη που θα

επιφέρει ιδιαίτερα επαχθείς εξελίξεις (απαγόρευση υλοποίησης νέων έργων, απαγόρευση πρόσληψης προσωπικού, δέσμευση μέρους ή του συνόλου των εσόδων). Επιπρόσθετα προβλήματα του δήμου, θεωρούνται οι καθυστερήσεις στις πληρωμές τρίτων (που επισύρουν κινδύνους δικαστικών αγωγών) και οι δυσκολίες στην είσπραξη βεβαιωμένων εσόδων. Η αναλυτική καταγραφή της δημοτικής περιουσίας που εκπονείται, η οποία περιλαμβάνει και αναλυτική περιγραφή της οικονομικής κατάστασης αποτελεί θετική εξέλιξη, αφού διευκολύνει τον σχεδιασμό των δράσεων βελτίωσης της οικονομικής κατάστασης του δήμου, ενώ η ηλεκτρονική βάση δεδομένων για τη διαχείριση της δημοτικής περιουσίας (η οποία επιβάλλεται από το ισχύον κανονιστικό πλαίσιο), επίσης επιδρά θετικά στο όλο ζήτημα της αξιοποίησης δημοτικής περιουσίας. Ως μελλοντικές ευκαιρίες κρίνονται, η εκπόνηση σχεδίων για συστεγάσεις και μετεγκαταστάσεις των δημοτικών υπηρεσιών, η χρήση του πρώην πρώτου Λυκείου για τη στέγαση των υπηρεσιών του Δήμου (εδώ θα πρέπει να αξιοποιηθεί και η πλεονάζουσα κτιριακή υποδομή των πρόδρομων δήμων) που θα μειώνει το κόστος μισθωμάτων. Τέλος, σε επίπεδο εξωτερικών περιορισμών σημειώνονται, οι δραστικές περικοπές των πάσης φύσεως πόρων των ΟΤΑ α' βαθμού, αλλά και οι καθυστερήσεις στην καταβολή των εισερχομένων πόρων, οι οποίες δημιουργούν σοβαρά ταμειακά προβλήματα. Επιπλέον, περιορισμοί είναι, η μείωση των εσόδων από δημοτικά τέλη (λόγω της ύφεσης των οικονομικών δραστηριοτήτων), η μειωμένη φοροδοτική ικανότητα των πολιτών και η αύξηση του αριθμού των πολιτών, που χρήζουν κοινωνικής μέριμνας. Σε ότι αφορά δε τη δημοτική περιουσία, το μειωμένο επενδυτικό ενδιαφέρον που προκαλεί το δυσμενές οικονομικό περιβάλλον και η μείωση των τιμών των ακινήτων, αποτελούν τους περιορισμούς στην αξιοποίηση της.

*Η οικονομική κατάσταση του Δήμου Καρδίτσας δεν είναι ικανοποιητική. Το πρόβλημα υπερδανεισμού είναι ιδιαίτερα σοβαρό, ενώ το δυσμενές εξωτερικό οικονομικό περιβάλλον δυσχεραίνει τις προσπάθειες αντιμετώπισης του. Χαρακτηριστικό στοιχείο αποτελεί ότι η διαβούλευση με τις υπηρεσίες και τα αιρετά όργανα, ανέδειξε ως πρωταρχικό πρόβλημα το οικονομικό, καθώς απειλεί την διεκπεραίωση της βασικής αποστολής του κάθε δήμου, δηλαδή την αναβάθμιση της ποιότητας και των συνθηκών ζωής του δημότη, και συγχρόνως υπονομεύει την επιχειρησιακή δυνατότητα του δήμου. Με δεδομένα τα παραπάνω, καθίσταται εύκολα αντιληπτό, ότι η πλήρης αξιοποίηση των όποιων χρηματοδοτικών ευκαιριών, αποτελεί προτεραιότητα, ενώ για κάθε σχεδιαζόμενη δράση και παρέμβαση, θα πρέπει να υπολογίζεται, η οικονομική επίδραση. Σημαντικό κεφάλαιο σε αυτήν την προσπάθεια, αποτελεί η αξιοποίηση της δημοτικής περιουσίας. Αυτή μπορεί να πραγματοποιηθεί είτε με άμεσο τρόπο (πωλήσεις, ενοικιάσεις, μακροχρόνιες εκμισθώσεις) είτε με έμμεσο (στέγαση δημοτικών υπηρεσιών, που στην παρούσα κατάσταση ενοικιάζουν χώρους, εγκατάσταση φωτοβολταϊκών, χωροθέτηση παραγωγικών δραστηριοτήτων σε δημοτικές εκτάσεις). Η έλλειψη μελέτης αξιοποίησης της δημοτικής περιουσίας πάντως, αποτελεί ανασταλτική συνθήκη στο πεδίο αυτό.*

#### ΚΡΙΣΙΜΑ ΖΗΤΗΜΑΤΑ ΕΣΩΤΕΡΙΚΗΣ ΑΝΑΠΤΥΞΗΣ

- Βελτίωση της οργανωτικής δομής του Δήμου.
- Εξασφάλιση της βέλτιστης συνεργασίας μεταξύ των υπηρεσιών του δήμου και των φορέων συνεργασίας.
- Αύξηση της αποδοτικότητας και αποτελεσματικότητας των υπηρεσιών του δήμου.
- Αναβάθμιση των παρεχόμενων υπηρεσιών στους πολίτες.
- Αναβάθμιση των υπηρεσιών ηλεκτρονικής διακυβέρνησης.
- Ορθολογική διαχείριση της κτιριακής υποδομής και του τεχνικού εξοπλισμού.
- Αναζήτηση επιπλέον πηγών χρηματοδότησης.
- Αξιοποίηση Δημοτικής Περιουσίας.

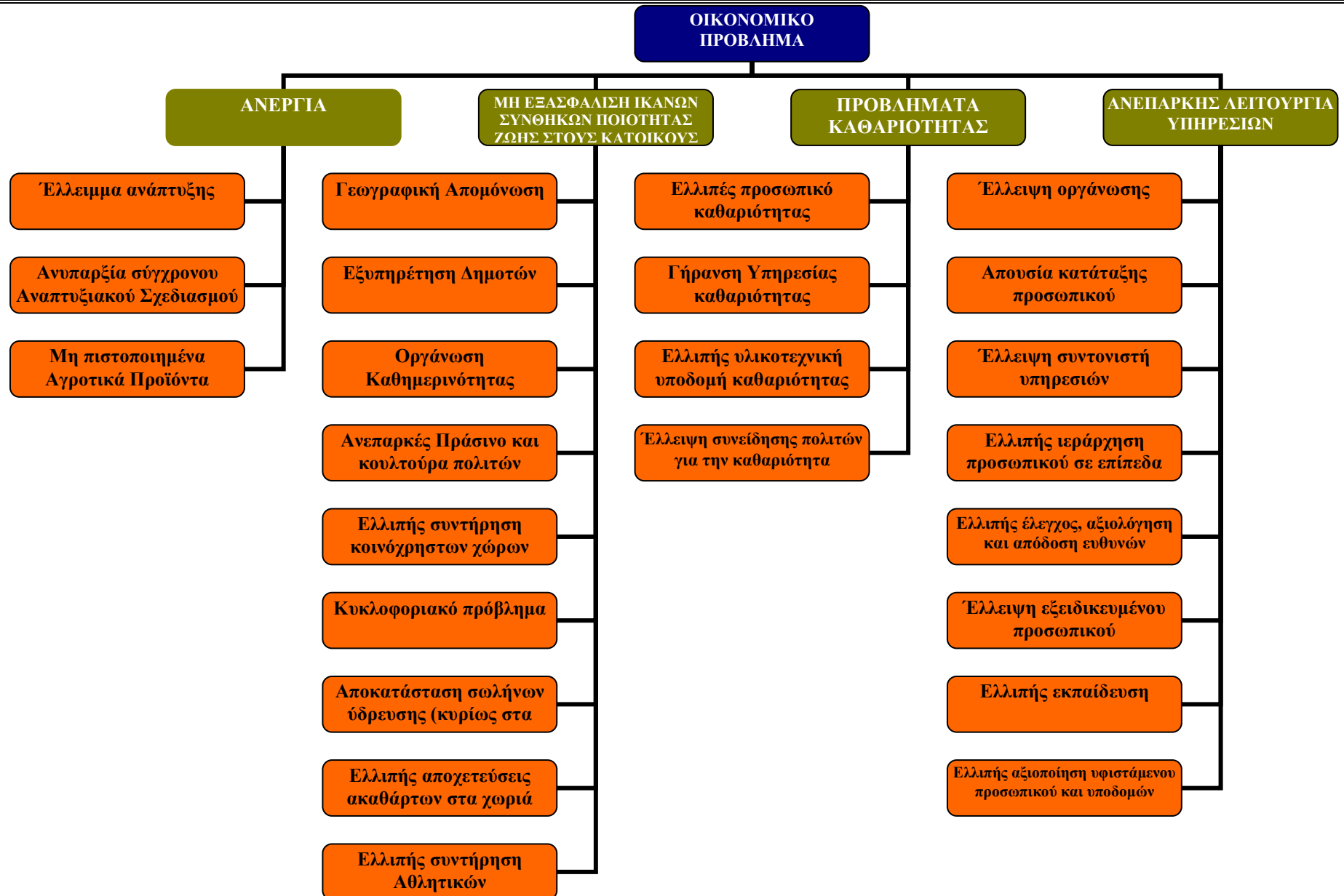

**ΚΕΦΑΛΑΙΟ 1. 2. ΚΑΘΟΡΙΣΜΟΣ ΤΗΣ ΣΤΡΑΤΗΓΙΚΗΣ ΤΟΥ ΔΗΜΟΥ**

Στο παρόν κεφάλαιο του Επιχειρησιακού Προγράμματος παρουσιάζονται οι στρατηγικοί στόχοι και το όραμα της Δημοτικής Αρχής για την περίοδο 2011 – 2014.

**ΕΝΤΥΠΟ ΕΠ\_08: ΣΤΡΑΤΗΓΙΚΟΣ ΣΧΕΔΙΑΣΜΟΣ****ΟΡΑΜΑ ΤΟΥ ΔΗΜΟΥ ΚΑΡΔΙΤΣΑΣ**

Ο Δήμος Καρδίτσας, είναι ο πρώτος Δήμος στην Περιφερειακή Ενότητα από πλευράς πληθυσμιακού μεγέθους, με πληθυσμό 55.216 κατοίκους (Πραγματικός πληθυσμός, απογραφή ΕΛΣΤΑΤ, 2011) και έκταση 651,8 Km<sup>2</sup>, αποτελώντας το 24,70 % της συνολικής έκτασης της Περιφερειακής Ενότητας Καρδίτσας (συνολική έκταση: 2.638,00 Km<sup>2</sup>).

Ο Δήμος καταλαμβάνει μεγάλο ποσοστό πεδινών εκτάσεων (44,30%) του Θεσσαλικού κάμπου, αλλά και μεγάλο ποσοστό ορεινών εκτάσεων (44,56%) του ορεινού όγκου της Πίνδου. Σύμφωνα με τα ποσοστά των χρήσεων γης (Χρήσεις γης, απογραφή ΕΛΣΤΑΤ, 2011) το υψηλότερο ποσοστό καταλαμβάνουν οι καλλιεργούμενες εκτάσεις και αγραναπαύσεις, γεγονός που σχετίζεται με τη γεωργική δραστηριότητα που αναπτύσσουν οι κάτοικοι της περιοχής στον εύφορο κάμπο της Καρδίτσας (51,5%), ενώ, επίσης, σημαντικό ποσοστό που καταλαμβάνουν τα δάση (41,7%).

Ο Δήμος Καρδίτσας αποτελεί έναν από τους δύο πόλους ανάπτυξης της Δυτικής Θεσσαλίας και κομβικό σημείο (πέρασμα) για τις ορεινές τουριστικά ανεπτυγμένες περιοχές του Νομού. Αποτελεί την πύλη εισόδου προς την περιοχή της Λίμνης Πλαστήρα, την πλέον ανεπτυγμένη περιοχή του Νομού, ενώ η ανατολική του πλευρά αποτελεί το σταυροδρόμι του ορεινού όγκου της Πίνδου, μεταξύ των τριών Νομών, Καρδίτσας, Ευρυτανίας και Αιτωλοακαρνανίας.

Ο Δήμος Καρδίτσας χαρακτηρίζεται από την ανομοιογένεια της περιοχής παρέμβασής του με αποτέλεσμα να έχει να αντιμετωπίσει διαφορετικής φύσης προβλήματα στην πεδινή ζώνη που χαρακτηρίζεται από έντονη γεωργική δραστηριότητα, διαφορετικά προβλήματα στην ορεινή ζώνη η οποία δεν έχει αξιοποιηθεί επαρκώς τουριστικά και χαρακτηρίζεται από την παραδοσιακή γεωργία-κτηνοτροφία με παραγωγή προϊόντων ιδιαίτερων τοπικών χαρακτηριστικών (αμπέλια, αιγοτροφία, βοοειδή ελεύθερας βοσκής, ποτάμια ιχθυοτροφία κλπ) και διαφορετικά, αστικού τύπου προβλήματα στην πόλη της Καρδίτσας, την πρωτεύουσα του Νομού.

Από την άλλη πλευρά λόγω της γεωμορφολογικής διαφορετικότητας της περιοχής δίνεται η δυνατότητα η αναπτυξιακή πορεία του Δήμου να βασιστεί στην πολυτομεακή ανάπτυξη της παραγωγής (αγροτικός τομέας, τουρισμός, βιοτεχνία, εμπόριο, υπηρεσίες). Στο πλαίσιο αυτό και δεδομένου του οικονομικού προβλήματος που αντιμετωπίζει ο Δήμος, το οποίο έγινε τα τελευταία χρόνια εντονότερο, και οι κοινωνικές συνέπειες αγγίζουν πλέον έντονα τους κατοίκους, ιδιαίτερη βαρύτητα πρέπει να δοθεί στην αντιμετώπιση της φτώχειας και των λοιπών κοινωνικών προβλημάτων, σε συνδυασμό με την ανάπτυξη των υποδομών και των δικτύων, καθώς και την προστασία και αξιοποίηση του φυσικού και πολιτιστικού περιβάλλοντος, ώστε να αντιμετωπιστούν τα άμεσα προβλήματα και να αναβαθμιστεί το βιοτικό επίπεδο των πολιτών του Δήμου.

Η αντιμετώπιση των αστικών προβλημάτων της πόλης της Καρδίτσας, η αναζήτηση λύσεων στο πλαίσιο αναδιάρθρωσης της αγροτικής παραγωγής και της εξασφάλισης ικανοποιητικού εισοδήματος στην αγροτική οικογένεια, η οργάνωση της βιοτεχνικής δραστηριότητας και του εμπορίου περιμετρικά της πόλης αλλά και ευρύτερα στην περιοχή του Δήμου, οι προϋποθέσεις ανάπτυξης του τουριστικού τομέα, αλλά και η εξασφάλιση βασικών υποδομών ποιότητας ζωής όπως οδικό δίκτυο, ύδρευση, διαχείριση απορριμμάτων κλπ αποτελούν ένα πλήθος προβλημάτων η επίλυση των οποίων απαιτεί συντονισμό, συνεργασίες, στοχευμένες δράσεις ανά τομέα και καλή οργάνωση των υπηρεσιών και συμμετοχή των πολιτών.

Δεδομένων των παραπάνω, το αναπτυξιακό όραμα της Δημοτικής Αρχής για την περιοχή του Δήμου Καρδίτσας μπορεί να συνοψιστεί ως εξής:

**«Η συμμετοχή όλων των δυνάμεων - υπηρεσιών και πολιτών-για την ανανέωση δομών και νοοτροπιών στο Δήμο μας με στόχο την εξασφάλιση των βασικών προϋποθέσεων ποιότητας ζωής και την αξιοποίηση όλων των τοπικών πόρων για την οικονομική ανάκαμψη της περιοχής».**

Η αποστολή του Δήμου ως οργανισμός είναι:

**«Η δίκαιη και διαφανής αντιμετώπιση των τοπικών ζητημάτων και η παροχή δημόσιων αγαθών και υπηρεσιών για την ικανοποίηση των αναγκών των κατοίκων και των τοπικών φορέων, με απώτερο σκοπό τη βιώσιμη κοινωνική και οικονομική ανάπτυξη της περιοχής.»**

#### ΚΑΤΕΥΘΥΝΤΗΡΙΕΣ ΠΟΛΙΤΙΚΕΣ ΕΠΙΛΟΓΕΣ

Η προσέγγιση του παραπάνω οράματος θα γίνει με επί μέρους στρατηγικές επιλογές της Δημοτικής Αρχής που βασίζονται στις εξής κατευθυντήριες αρχές:

- ✓ Ανάδειξη και διεκδίκηση των μεγάλων αναπτυξιακών έργων υποδομής του τόπου
- ✓ Αξιοποίηση στο έπακρο των διατιθέμενων Κοινοτικών πόρων.
- ✓ Αξιοποίηση Δημοτικής περιουσίας
- ✓ Στήριξη της επιχειρηματικότητας
- ✓ Προβολή και ανάδειξη των τοπικών προϊόντων και αξιοποίηση των συγκριτικών τους πλεονεκτημάτων
- ✓ Στήριξη του αγροτικού εισοδήματος με τη βέλτιστη χρήση του φυσικού και ανθρωπογενούς περιβάλλοντος, την ανάδειξη και αξιοποίηση των συγκριτικών πλεονεκτημάτων των τοπικών προϊόντων και με σεβασμό των αρχών της αειφόρου ανάπτυξης
- ✓ Επαναφορά στον αναπτυξιακό χάρτη των κοινοτήτων και ισόρροπη ανάπτυξη των τοπικών διαμερισμάτων, ειδικά ως προς τις βασικές τους υποδομές, με στόχο την εξασφάλιση της ποιότητας ζωής των κατοίκων
- ✓ Αντιμετώπιση κοινωνικών προβλημάτων και ιδιαίτερα των ευπαθών κοινωνικών ομάδων που έχουν μεγεθυνθεί εξαιτίας της ιδιαίτερης οικονομικής κατάστασης στην οποία βρίσκεται η χώρα.
- ✓ Αναβάθμιση Θεσμών Πολιτισμού και προσέλκυση επισκεπτών.
- ✓ Προώθηση της βιώσιμης κινητικότητας και ειδικότερα του ποδηλάτου ως κυρίου μέσου μετακίνησης και προβολή της ως ταυτότητα της πόλης (city branding).
- ✓ Προώθηση δράσεων συμμετοχής, αλληλεγγύης και εθελοντισμού
- ✓ Επέκταση του προγράμματος προσβασιμότητας από τα ΑΜΕΑ
- ✓ Αντιμετώπιση ζητημάτων που σχετίζονται με την προστασία και τη φιλοξενία των αδέσποτων ζώων.
- ✓ Βελτίωση της εικόνας της πόλης στον τομέα της καθαριότητας - καθημερινότητας, αξιοποιώντας με τον βέλτιστο τρόπο το ανθρώπινο δυναμικό των Υπηρεσιών και ταυτόχρονα αλλάζοντας τη νοοτροπία των δημοτών σε θέματα κοινωνικού πολιτισμού με τη δημιουργία οικολογικής και κοινωνικής συνείδησης.
- ✓ Αναδιοργάνωση των υπηρεσιών και των δομών του Δήμου με τη συμμετοχή και τη συνεργασία των εργαζομένων για τη βελτίωση της αποτελεσματικότητας, της διαφάνειας και της χρηστής διαχείρισης.
- ✓ Βέλτιστη χρήση της τεχνολογίας για τη βελτίωση της επαφής με τον Δημότη και της εξυπηρέτησής του
- ✓ Μείωση των δαπανών του Δήμου με την εξοικονόμηση πόρων κάθε είδους στο σύνολο των λειτουργιών του Δήμου.

#### Άξονας 1 : Περιβάλλον και Ποιότητα Ζωής

#### Μέτρο 1.1. Προστασία και ανάδειξη Περιβάλλοντος (Φυσικοί πόροι – Ενέργεια – Περιβαλλοντικές Υποδομές)

Κωδ.	Στόχος	Αρμόδια Υπηρεσία	Ενδεικτικές Κατηγορίες Δράσεων
1.1.1	Προστασία των	Τεχνική Υπηρεσία	• Κατασκευή δικτύου

	υδάτων από τη ρύπανση και ολοκλήρωση των υποδομών διαχείρισης υγρών αποβλήτων	ΔΕΥΑΚ Δ/ση Παιδείας Υπηρεσία Καθαριότητας	αποχέτευσης ακαθάρτων στους οικισμούς και σύνδεση των δικτύων με εγκαταστάσεις επεξεργασίας λυμάτων <ul style="list-style-type: none"> <li>• Επέκταση του δικτύου όμβριων υδάτων στους οικισμούς του Δήμου</li> <li>• Ανάδειξη των παραποτάμιων περιοχών του Δήμου με συνεχή παρακολούθηση και προστασία (καθαρισμός)</li> <li>• Εφαρμογή προγραμμάτων περιβαλλοντικής εκπαίδευσης αγροτών και πολιτών (μαθητών και ενηλίκων δημοτών) για τη δημιουργία περιβαλλοντικής συνείδησης</li> </ul>
<b>1.1.2</b>	Η μείωση των απορριμμάτων που καταλήγουν στο ΧΥΤΑ	Τεχνική Υπηρεσία Δ/ση Παιδείας Υπηρεσία Καθαριότητας	<ul style="list-style-type: none"> <li>• Ολοκλήρωση των σχεδιασμένων έργων για την συγκέντρωση και αποκομιδή των απορριμμάτων (συνεργασία με αρμόδιους φορείς)</li> <li>• Εφαρμογή και η επέκταση προγραμμάτων ανακύκλωσης</li> <li>• Προώθηση προγραμμάτων κομποστοποίησης</li> <li>• Εφαρμογή προγραμμάτων περιβαλλοντικής εκπαίδευσης αγροτών και πολιτών (μαθητών και ενηλίκων δημοτών) για τη δημιουργία περιβαλλοντικής συνείδησης</li> </ul>
<b>1.1.3</b>	Βελτίωση του επιπέδου καθαριότητας της περιοχής του Δήμου	Τεχνική Υπηρεσία Δ/ση Παιδείας Υπηρεσία Καθαριότητας	<ul style="list-style-type: none"> <li>• Ολοκλήρωση των σχεδιασμένων έργων για την συγκέντρωση και αποκομιδή των απορριμμάτων (συνεργασία με αρμόδιους φορείς)</li> <li>• Αντιμετώπιση των προβλημάτων καθαριότητας στους οικισμούς του Δήμου και ειδικά στην πόλη της Καρδίτσας (αστικό περιβάλλον)</li> <li>• Διαχείριση των ογκωδών απορριμμάτων</li> <li>• Μέτρα για την αντιμετώπιση της ανεξέλεγκτης διάθεσης</li> </ul>

			<ul style="list-style-type: none"> <li>απορριμμάτων</li> <li>• Η εφαρμογή προγραμμάτων περιβαλλοντικής εκπαίδευσης αγροτών και πολιτών (μαθητών και ενηλίκων δημοτών) για τη δημιουργία περιβαλλοντικής συνείδησης</li> </ul>
<b>1.1.4</b>	Αξιοποίηση των ΑΠΕ	Τεχνική Υπηρεσία Τμήμα Αγροτικής Ανάπτυξης	<ul style="list-style-type: none"> <li>• Δημιουργία και αξιοποίηση μικρών υδροηλεκτρικών έργων</li> <li>• Αξιοποίηση ηλιακής ενέργειας για τον ηλεκτροφωτισμό δημόσιων χώρων και κτιρίων και εμπορική εκμετάλλευση.</li> <li>• Ενεργειακή Αναβάθμιση Δημοτικών κτιρίων με τη χρήση ευρωπαϊκών χρηματοδοτικών εργαλείων</li> <li>• Κατάρτιση ολοκληρωμένου ενεργειακού σχεδίου με σκοπό την ενεργειακή «αυτονομία» του Δήμου</li> </ul>
<b>1.1.5</b>	Προστασία του φυσικού περιβάλλοντος	Τεχνική Υπηρεσία Γραφείο Πολιτικής Προστασίας	<ul style="list-style-type: none"> <li>• Μέτρα πυροπροστασίας δασών</li> <li>• Διατήρηση και προστασία της βιοποικιλότητας</li> <li>• Προστασία του περιβάλλοντος από τις φυσικές καταστροφές</li> <li>• Εφαρμογή ολοκληρωμένου προγράμματος πρόληψης φυσικών καταστροφών.</li> <li>• Έργα αντιπλημμυρικής προστασίας.</li> <li>• Έργα αντιολισθητικής – αντικατολισθητικής προστασίας.</li> <li>• Κατάρτιση σχεδίου πολιτικής προστασίας</li> </ul>
<b>1.1.6</b>	Ολοκληρωμένη διαχείριση των υδάτινων πόρων της περιοχής	Τεχνική Υπηρεσία ΔΕΥΑΚ	<ul style="list-style-type: none"> <li>• Εμπλουτισμός του υπόγειου υδροφόρου ορίζοντα</li> <li>• Ορθολογική διαχείριση δικτύου άρδευσης ( υπό πίεση δίκτυα άρδευσης, εγκατάσταση υδρομετρητών σε γεωτρήσεις)</li> <li>• Σύσταση αρμόδιου φορέα διαχείρισης υδάτων</li> <li>• Ορθολογική διαχείριση νερού (περιορισμός κατανάλωσης, έλεγχος</li> </ul>

			<p>διαρροών δικτύων, αντικαταστάσεις και επεκτάσεις δικτύων ύδρευσης οικισμών όπου απαιτείται κλπ)</p> <ul style="list-style-type: none"> <li>• Αντιμετώπιση φαινομένων λειψυδρίας σε οικισμούς που έχουν πρόβλημα</li> </ul>
<b>Μέτρο 1.2. Αστική ανάπτυξη και πολεοδομικός σχεδιασμός</b>			
<b>Κωδ.</b>	<b>Στόχος</b>	<b>Αρμόδια Υπηρεσία</b>	<b>Ενδεικτικές Κατηγορίες Δράσεων</b>
<b>1.2.1</b>	Η αναβάθμιση του αστικού πολεοδομικού συγκροτήματος της Καρδίτσας	Τεχνική Υπηρεσία Υπηρεσία Καθαριότητας και Πρασίνου	<ul style="list-style-type: none"> <li>• Η επέκταση του δικτύου ποδηλατοδρόμων και σύνδεση αυτού με άλλους οικισμούς και προορισμούς αναψυχής</li> <li>• Η δημιουργία δικτύου πεζοδρομίων και ροών πρασίνου στο οδικό δίκτυο εντός οικισμού</li> <li>• Βελτίωση των συνθηκών μετακίνησης και πρόσβασης των ΑμεΑ</li> <li>• Ανάπλαση της νότιας ζώνης της πόλης με επίκεντρο το πρώην στρατόπεδο «Λουμάκη»</li> <li>• Η Βελτίωση της ελκυστικότητας του ιστορικού κέντρου της Καρδίτσας</li> <li>• Η αναβάθμιση της αισθητικής των δημόσιων και κοινόχρηστων χώρων (διαμόρφωση, εξοπλισμός κλπ)</li> <li>• Ανάπλαση και ανάδειξη των περιστατικών Αλσών και χώρων αναψυχής (Άλσος Παπαράτζας)</li> <li>• Εξοπλισμός αναβάθμισης παιδικών χαρών στην πόλη της Καρδίτσας</li> </ul>
<b>1.2.2</b>	Αναβάθμιση της αισθητικής και αρχιτεκτονικής εικόνας οικισμών	Δ/ση Πολεοδομίας Τεχνική Υπηρεσία Υπηρεσία Καθαριότητας και Πρασίνου	<ul style="list-style-type: none"> <li>• Παρεμβάσεις βελτίωσης των κοινόχρηστων χώρων των οικισμών (χώροι πρασίνου, πλατείες, παιδικές χαρές κλπ)</li> <li>• Βελτίωση οδικού δικτύου εντός οικισμών</li> <li>• Προώθηση της εθελοντικής συμμετοχής των πολιτών σε ζητήματα φροντίδας και</li> </ul>



			<p>διατήρησης της αισθητικής εικόνας των οικισμών</p> <ul style="list-style-type: none"> <li>• Παρεμβάσεις για τη διατήρηση της αρχιτεκτονικής εικόνας των οικισμών και των κτιρίων ιδιαίτερου πολιτιστικού ενδιαφέροντος</li> </ul>
<b>1.2.3</b>	Επίλυση του κυκλοφοριακού προβλήματος της πόλης της Καρδίτσας	Τεχνική Υπηρεσία Δ/νση Πολεοδομίας	<ul style="list-style-type: none"> <li>• Επικαιροποίηση κυκλοφοριακής μελέτης και εφαρμογή εξειδικευμένων μέτρων στα σημεία που απαιτούνται άμεσες λύσεις</li> <li>• Δημιουργία νέων χώρων στάθμευσης</li> <li>• Δημιουργία ειδικών χώρων στάθμευσης τουριστικών λεωφορείων</li> <li>• Ανασχεδιασμός των δρομολογίων και των κατευθύνσεων της αστικής συγκοινωνίας</li> <li>• Διάνοιξη οδών και κατασκευή δημοτικής οδοποιίας για την εφαρμογή κυκλοφοριακών ρυθμίσεων</li> </ul>
<b>1.2.4</b>	Ολοκλήρωση του πολεοδομικού – χωροταξικού Σχεδιασμού του Δήμου	Δ/νση Πολεοδομίας	<ul style="list-style-type: none"> <li>• Εφαρμογή πολεοδομικών μελετών</li> <li>• Πολεοδόμηση των περιοχών επέκτασης σχεδίου πόλης</li> <li>• Σύνταξη και ολοκλήρωση χωροταξικών σχεδίων και ΓΠΣ των οικισμών του Δήμου</li> </ul>
<b>Μέτρο 1.3. Βασικές υποδομές ποιότητας ζωής - Δίκτυα</b>			
<b>Κωδ.</b>	<b>Στόχος</b>	<b>Αρμόδια Υπηρεσία</b>	<b>Ενδεικτικές Κατηγορίες Δράσεων</b>
<b>1.3.1</b>	Βελτίωση της ασφάλειας του οδικού δικτύου του Δήμου	Τεχνική Υπηρεσία	<ul style="list-style-type: none"> <li>• Βελτίωση οδικού δικτύου Δήμου Καρδίτσας</li> <li>• Κόμβοι επαρχιακού δικτύου και παρακάμψεις οικισμών.</li> <li>• Η βελτίωση των οδικών συνδέσεων του Δήμου μεταξύ των οικισμών.</li> <li>• Βελτίωση αγροτικού και δασικού οδικού δικτύου.</li> <li>• Βελτίωση της σήμανσης και του ηλεκτροφωτισμού των οδικών αξόνων και κατασκευή προστατευτικών κιγκλιδωμάτων σε επικίνδυνα σημεία.</li> </ul>

<b>1.3.2</b>	Η βελτίωση των συνθηκών ύδρευσης των οικισμών	ΔΕΥΑΚ Τεχνική Υπηρεσία	<ul style="list-style-type: none"> <li>• Επεκτάσεις δικτύων ύδρευσης</li> <li>• Αντικαταστάσεις και βελτιώσεις πεπαλαιωμένων δικτύων ύδρευσης στους οικισμούς</li> <li>• Μέτρα για την αντιμετώπιση φαινομένων λειψυδρίας στους οικισμούς που αντιμετωπίζουν πρόβλημα.</li> <li>• Έλεγχος ποιότητας πόσιμου νερού</li> </ul>
<b>1.3.3</b>	Η βελτίωση των συνθηκών ηλεκτροφωτισμού	Δ/νση Καθαριότητας Τεχνική Υπηρεσία	<ul style="list-style-type: none"> <li>• Εγκατάσταση ηλεκτρονικού συστήματος διαχείρισης δημοτικού ηλεκτροφωτισμού.</li> <li>• Επεκτάσεις, συντηρήσεις και διαχείριση στο δίκτυο ηλεκτροφωτισμού των οικισμών.</li> </ul>
<b>Άξονας 2 : Κοινωνική Πολιτική-Παιδεία- Πολιτισμός και Αθλητισμός</b>			
<b>Μέτρο 2.1. Δημόσια Υγεία</b>			
<b>Κωδ.</b>	<b>Στόχος</b>	<b>Αρμόδια Υπηρεσία</b>	<b>Ενδεικτικές Κατηγορίες Δράσεων</b>
<b>2.1.1.</b>	Δημιουργία συνείδησης πρόληψης υγείας στον πληθυσμό του Δήμου	Υπηρεσίες Κοινωνικών Πολιτικών και Παιδείας	<ul style="list-style-type: none"> <li>• Συμμετοχή σε προγράμματα πρόληψης υγείας.</li> <li>• Εκδηλώσεις ενημέρωσης τοπικού πληθυσμού για την προληπτική ιατρική.</li> </ul>
<b>2.1.2</b>	Αναβάθμιση του επιπέδου προστασίας της δημόσιας υγείας στην περιοχή του Δήμου	Υπηρεσίες Κοινωνικών Πολιτικών και Παιδείας	<ul style="list-style-type: none"> <li>• Ανάπτυξη εφαρμογών τηλε-ιατρικής.</li> <li>• Κατασκευή, βελτίωση αγροτικών ιατρείων.</li> <li>• Αντιμετώπιση ζητημάτων σχετικά με την προστασία και τη φιλοξενία αδέσποτων ζώων</li> </ul>
<b>Μέτρο 2.2. Κοινωνική Μέριμνα</b>			
<b>Κωδ.</b>	<b>Στόχος</b>	<b>Αρμόδια Υπηρεσία</b>	<b>Ενδεικτικές Κατηγορίες Δράσεων</b>
<b>2.2.1.</b>	Η διατήρηση και ενδυνάμωση των κοινωνικών δομών και υπηρεσιών του Δήμου καθώς και η δημιουργία νέων	Υπηρεσία Κοινωνικών Πολιτικών	<ul style="list-style-type: none"> <li>• Αναβάθμιση και ενίσχυση δομών παρέμβασης σε πληθυσμιακές ομάδες που χρήζουν βοήθειας</li> <li>• Ενίσχυση της λειτουργίας και δημιουργία νέων δομών Κοινωνικής Αλληλεγγύης</li> <li>• Δράσεις για την ενίσχυση των αδύναμων πληθυσμιακών ομάδων</li> </ul>

2.2.2	Εξειδικευμένη αντιμετώπιση προβλημάτων κοινωνικά περιθωριοποιημένων ομάδων	Υπηρεσία Κοινωνικών Πολιτικών	<ul style="list-style-type: none"> <li>• Δημιουργία Ηλεκτρονικού Μητρώου Δημοτών Κοινωνικής Προστασίας (άποροι, άστεγοι, πολύτεκνοι κλπ)</li> <li>• Μέτρα καταπολέμησης μάστιγας των ναρκωτικών και άλλων εξαρτησιογόνων ουσιών</li> <li>• Δημιουργία και αναβάθμιση δομών υποστήριξης περιθωριοποιημένων ομάδων</li> <li>• Διοργάνωση στοχευμένων εκδηλώσεων για όλα τα κοινωνικά ζητήματα.</li> <li>• Προώθηση δράσεων ισότιμης αντιμετώπισης και ένταξης των περιθωριοποιημένων ομάδων στο πλαίσιο της κοινωνικής ζωής του τόπου.</li> <li>• Ολοκληρωμένη αντιμετώπιση της υγείας των ιδιαίτερων κοινωνικά ομάδων με με διευκόλυνση πρόσβασης σε δομές υγείας, εκδηλώσεις ενημέρωσης και συμμετοχή σε προγράμματα πρόληψης</li> <li>• Αντιμετώπιση προβλημάτων στέγασης, δικτύων και υποδομών περιθωριοποιημένων ομάδων</li> <li>• Δράσεις υποστήριξης εκπαίδευσης ανηλίκων και ενηλίκων περιθωριοποιημένων ομάδων</li> <li>• Δράσεις υποστήριξης ανάπτυξης επιχειρηματικότητας και προώθηση στην απασχόληση περιθωριοποιημένων ομάδων</li> </ul>
<b>Μέτρο 2.3. Παιδεία</b>			
Κωδ.	Στόχος	Αρμόδια Υπηρεσία	Ενδεικτικές Κατηγορίες Δράσεων

<b>2.3.1</b>	Βελτίωση της λειτουργίας και των υποδομών των σχολικών μονάδων του Δήμου	Τεχνική Υπηρεσία Υπηρεσία Παιδείας	<ul style="list-style-type: none"> <li>Αξιοποίηση και επανάχρηση σχολικών κτιρίων για ευρύτερους εκπαιδευτικούς και πολιτιστικούς σκοπούς</li> <li>Βελτίωση αύλιων χώρων και εγκαταστάσεων σχολικών μονάδων</li> <li>Εξοπλισμός ειδικών σχολείων</li> <li>Αναβάθμιση και εξοπλισμός βρεφονηπιακών και παιδικών σταθμών</li> </ul>
<b>2.3.2</b>	Ενίσχυση της δημιουργικής απασχόλησης των παιδιών του Δήμου	Τεχνική Υπηρεσία Υπηρεσία Παιδείας Δ/ση Παιδικών σταθμών	<ul style="list-style-type: none"> <li>Λειτουργία Κέντρων Προσχολικής Αγωγής</li> <li>Δημιουργία Κέντρων Δημιουργικής Απασχόλησης</li> <li>Δημιουργία κατάλληλου χώρου για τη λειτουργία Δημοτικού Ωδείου</li> <li>Γραφείο οργάνωσης εκδηλώσεων για παιδιά</li> </ul>
<b>2.3.3</b>	Η προώθηση της διαβίου μάθησης στους κατοίκους του Δήμου	Υπηρεσία Παιδείας Δ/ση Καθαριότητας	<ul style="list-style-type: none"> <li>Ενημέρωση – Εκπαίδευση πολιτών σε ζητήματα περιβαλλοντικής προστασίας του Δήμου (ανακύκλωση, εξοικονόμηση ενέργειας, δράσεις οικονομίας υδάτινων πόρων κλπ).</li> <li>Προώθηση της εθελοντικής συμμετοχής των πολιτών στο πλαίσιο εξασφάλισης υψηλών όρων ποιότητας ζωής στο Δήμο.</li> </ul>
<b>Μέτρο 2.4. Πολιτισμός</b>			
<b>Κωδ.</b>	<b>Στόχος</b>	<b>Αρμόδια Υπηρεσία</b>	<b>Ενδεικτικές Κατηγορίες Δράσεων</b>
<b>2.4.1</b>	Ανάδειξη και προβολή των ιστορικών και πολιτιστικών μνημείων του Δήμου	Υπηρεσία Παιδείας	<ul style="list-style-type: none"> <li>Αποκατάσταση, ανακαίνιση και επανάχρηση διατηρητέων κτιρίων</li> <li>Ανάδειξη αρχαιολογικών και ιστορικών χώρων και μνημείων</li> <li>Ανάδειξη μουσείων</li> <li>Ανάδειξη μνημείων ιδιαίτερου αρχιτεκτονικού ενδιαφέροντος</li> <li>Ανάδειξη των ιδιαίτερων χαρακτηριστικών κάθε οικισμού</li> </ul>
<b>2.4.2</b>	Ενίσχυση της πολιτισμικής ταυτότητας του Δήμου	Υπηρεσία Παιδείας Δ/ση Προγραμματισμού	<ul style="list-style-type: none"> <li>Ανάδειξη του ποδηλάτου ως στοιχείο ταυτότητας</li> <li>Δημιουργία χώρων ψυχαγωγίας για νέους</li> </ul>

			<p>(στέκια νεολαίας)</p> <ul style="list-style-type: none"> <li>• Ανάπτυξη δραστηριοτήτων σύγχρονου πολιτισμού από τοπικούς καλλιτέχνες ή μέσω συνεργασιών</li> <li>• Ανάπτυξη πολιτιστικών και ιστορικών διαδρομών και δικτύωση με άλλες περιοχές εντός και εκτός Ελλάδας με αντίστοιχες διαδρομές</li> <li>• Ανάπτυξη ολοκληρωμένων αγορών για την προώθηση τοπικών προϊόντων και τοπικού πολιτισμού</li> </ul>
<b>2.4.3</b>	Στήριξη των σύγχρονων πολιτιστικών τάσεων και ρευμάτων – ενίσχυση της εξωστρέφειας των μουσείων του Δήμου	Υπηρεσία Παιδείας και Πολιτισμού	<ul style="list-style-type: none"> <li>• Εκμετάλλευση υπαίθριων θεάτρων</li> <li>• Συνεργασία του Δήμου με σύγχρονους καλλιτέχνες που συσχετίζονται με την περιοχή</li> <li>• Εκθέσεις και πολιτιστικά δρώμενα νέων μορφών τέχνης</li> </ul>
<b>2.4.4</b>	Στήριξη των δομών που δραστηριοποιούνται στον τομέα του πολιτισμού	Υπηρεσία Παιδείας και Πολιτισμού Τεχνική Υπηρεσία	<ul style="list-style-type: none"> <li>• Συντήρηση έργων που βρίσκονται στη Δημοτική Πινακοθήκη, ανάδειξή τους και βελτίωση των συνθηκών αποθήκευσης</li> <li>• Ψηφιοποίηση και προβολή πολιτιστικού υλικού</li> <li>• Αξιοποίηση παλιών αποθηκών για πολιτιστικούς σκοπούς</li> </ul>
<b>Μέτρο 2.5. Αθλητισμός</b>			
<b>Κωδ.</b>	<b>Στόχος</b>	<b>Αρμόδια Υπηρεσία</b>	<b>Ενδεικτικές Κατηγορίες Δράσεων</b>
<b>2.5.1</b>	Αναβάθμιση και συντήρηση των Αθλητικών Εγκαταστάσεων του Δήμου	Τεχνική Υπηρεσία ΔΟΠΑΚ	<ul style="list-style-type: none"> <li>• Κτιριακές υποδομές, εξοπλισμός και λειτουργία αθλητικών εγκαταστάσεων</li> <li>• Βελτίωση αγωνιστικού χώρου γηπέδων</li> <li>• Βελτίωση και ενεργειακή αναβάθμιση αθλητικών εγκαταστάσεων</li> <li>• Δημιουργία και βελτίωση υπαίθριων αθλητικών χώρων</li> </ul>
<b>2.5.2</b>	Αποκέντρωση και διάχυση αθλητικής δραστηριότητας στις συνοικίες της Καρδίτσας και σε άλλους οικισμούς του Δήμου	Τεχνική Υπηρεσία ΔΟΠΑΚ	<ul style="list-style-type: none"> <li>• Δημιουργία αθλητικών πάρκων στις συνοικίες της πόλης και σε άλλους οικισμούς</li> </ul>
<b>2.5.3</b>	Ανάπτυξη της	ΔΟΠΑΚ	<ul style="list-style-type: none"> <li>• Διοργάνωση αθλητικών</li> </ul>

	Αθλητικής Συνείδησης στους κατοίκους του Δήμου και ειδικά στους νέους		εκδηλώσεων και ημερίδων ενημέρωσης <ul style="list-style-type: none"> <li>Υλοποίηση προγραμμάτων Μαζικού Αθλητισμού</li> </ul>
<b>Άξονας 3 : Τοπική Οικονομία-Απασχόληση</b>			
<b>Μέτρο 3.1. Προσαρμογή του Πρωτογενούς Τομέα</b>			
Κωδ.	Στόχος	Αρμόδια Υπηρεσία	Ενδεικτικές Κατηγορίες Δράσεων
3.1.1	Βελτίωση και ολοκλήρωση των αντιπλημμυρικών και αρδευτικών έργων και υποδομών	Υπηρεσία Τοπικής Ανάπτυξης Τεχνική Υπηρεσία	<ul style="list-style-type: none"> <li>Ηλεκτροδότηση και ολοκλήρωση των αντλιοστασίων που παραμένουν ανενεργά</li> <li>Μικρά τεχνικά έργα για την εκμετάλλευση των επίγειων νερών</li> <li>Αγροτική οδοποιία Δημοτικών Ενοτήτων</li> <li>Βελτίωση και επέκταση εγγειοβελτιωτικών έργων (αντιπλημμυρικά, αρδευτικά)</li> </ul>
3.1.2	Αύξηση της παραγωγικότητας και της Ανταγωνιστικότητας της γεωργίας και κτηνοτροφίας στο Δήμο	Υπηρεσία Τοπικής Ανάπτυξης Τεχνική Υπηρεσία	<ul style="list-style-type: none"> <li>Ενημερωτικές εκδηλώσεις με σκοπό την προώθηση των βιολογικών προϊόντων και τον τοπικών ποιοτικών προϊόντων της περιοχής</li> <li>Υποστήριξη των αγροτών στις διαδικασίες πιστοποίησης των παραγόμενων προϊόντων ως ΠΟΠ, ΠΓΕ</li> <li>Υποστήριξη των αγροτών για τη συμμετοχή τους σε επιχειρηματικά δίκτυα και την οργάνωσή τους σε ομάδες παραγωγών</li> <li>Ενημέρωση για τις ευκαιρίες τυποποίησης και μεταποίησης αγροτικών προϊόντων</li> <li>Λειτουργία θεσμών υποδοχής παραγωγικών δραστηριοτήτων</li> </ul>
3.1.3	Προώθηση εναλλακτικών καλλιεργειών (π.χ. ενεργειακά φυτά, αρωματικά φυτά κλπ)		<ul style="list-style-type: none"> <li>Υλοποίηση προγραμμάτων εκπαίδευσης και κατάρτισης αγροτών</li> <li>Κατάρτιση ολοκληρωμένου σχεδίου αναδιάρθρωσης της παραγωγής για την περιοχή του Δήμου</li> </ul>
<b>Μέτρο 3.2.: Επιχειρηματικότητα – τουρισμός</b>			
Κωδ.	Στόχος	Αρμόδια Υπηρεσία	Ενδεικτικές Κατηγορίες

			<b>Δράσεων</b>
<b>3.2.1</b>	Η οργάνωση και προώθηση του τουριστικού προϊόντος και η σύνδεσή του με τον πολιτισμό και τα παραγόμενα τοπικά προϊόντα	Υπηρεσία Τοπικής Ανάπτυξης Τεχνική Υπηρεσία	<ul style="list-style-type: none"> <li>Καθορισμός του τουριστικού προϊόντος του Δήμου και ενέργειες προώθησης αυτού</li> <li>Κατάρτιση ενός πλήρους σχεδίου τουριστικής ανάπτυξης των περιοχών που παρουσιάζουν τουριστικό ενδιαφέρον</li> <li>Ανάπτυξη ολοκληρωμένων αγορών για την προώθηση τοπικών προϊόντων και τοπικού πολιτισμού</li> </ul>
<b>3.2.2</b>	Η ενίσχυση της επιχειρηματικότητας του τουρισμού	ΔΟΠΑΚ	<ul style="list-style-type: none"> <li>Δημιουργία τουριστικών συμφώνων ποιότητας με τη συμμετοχή του Δήμου</li> <li>Συμμετοχή σε εκθέσεις και καταχωρήσεις προβολής της περιοχής</li> <li>Καλλιέργεια τοπικής καταναλωτικής συνείδησης</li> <li>Η σήμανση των σημείων τουριστικού ενδιαφέροντος</li> <li>Η συμμετοχή του Δήμου σε ομογενή τουριστικά δίκτυα</li> <li>Η διαμόρφωση ειδικών τουριστικών πακέτων στοχευόμενων σε συγκεκριμένες ομάδες στόχους (π.χ. ηλικιωμένοι, φυσιολάτρες, ποδηλάτες κλπ)</li> </ul>
<b>3.2.3</b>	Δομές και μέτρα υποστήριξης της οικονομίας της περιοχής	Υπηρεσία Τοπικής Ανάπτυξης Τεχνική Υπηρεσία	<ul style="list-style-type: none"> <li>Η δημιουργία φορέα διαχείρισης για τη δημιουργία και τη λειτουργία ΒΙΟΠΑ</li> <li>Υποστήριξη των υφιστάμενων επιχειρηματικών δικτύων και τη δημιουργία νέων</li> <li>Η εφαρμογή ελέγχου του κανονιστικού πλαισίου που αφορά στις υποχρεώσεις των επιχειρήσεων που δραστηριοποιούνται στην περιοχή του Δήμου</li> <li>Επέκταση του πεδίου προσγείωση ελαφρών αεροσκαφών Μυρίνης</li> </ul>
<b>Μέτρο 3.3.: Απασχόληση και ανάπτυξη ανθρώπινου δυναμικού – προσέλκυση νέων επενδύσεων</b>			
<b>Κωδ.</b>	<b>Στόχος</b>	<b>Αρμόδια Υπηρεσία</b>	<b>Ενδεικτικές Κατηγορίες Δράσεων</b>
<b>3.3.1</b>	Η απορρόφηση του	Υπηρεσίες Τοπικής	<ul style="list-style-type: none"> <li>Ενημέρωση για τις</li> </ul>

	οικονομικά ενεργού πληθυσμού (ιδιαίτερα των νέων και των γυναικών) στην αγορά εργασίας	Ανάπτυξης Υπηρεσία Κοινωνικών Πολιτικών	δυνατότητες εφαρμογής προγραμμάτων ενίσχυσης της γυναικείας και νεανικής επιχειρηματικότητας <ul style="list-style-type: none"> <li>• Ενημέρωση για τις δυνατότητες εφαρμογής προγραμμάτων νέων επιχειρήσεων από ανέργους</li> </ul>
<b>3.3.2</b>	Η δημιουργία εξειδικευμένου προσωπικού που να ανταποκρίνεται στις ανάγκες των νέων οικονομικών συστημάτων που αναπτύχθηκαν στην περιοχή	Δ/νση Προγραμματισμού Υπηρεσίες Τοπικής Ανάπτυξης	<ul style="list-style-type: none"> <li>• Συνεργασίες με Πανεπιστήμια και Ερευνητικά Ιδρύματα για την εισαγωγή τεχνολογίας στους επιχειρηματίες της περιοχής</li> <li>• Ενημερωτικές εκδηλώσεις με σκοπό την ενίσχυση του πνεύματος της επιχειρηματικότητας και την ενημέρωση σε θέματα νέων τεχνολογιών</li> <li>• Συνεργασία του Δήμου με εκπαιδευτικά ιδρύματα για την αξιοποίηση ευκαιριών κατάρτισης και εκπαίδευσης ενηλίκων</li> </ul>
<b>3.3.3</b>	Η προσέλκυση νέων επενδύσεων	Δ/νση Προγραμματισμού Υπηρεσίες Τοπικής Ανάπτυξης	<ul style="list-style-type: none"> <li>• Δημιουργία προϋποθέσεων για την προσέλκυση επενδυτικού κεφαλαίου στην περιοχή</li> <li>• Αξιοποίηση της δημοτικής περιουσίας προς την κατεύθυνση προσέλκυσης νέων επενδύσεων</li> </ul>
<b>Άξονας 4 : Βελτίωση της Διοικητικής και της Οικονομικής Ικανότητας του Δήμου</b>			
<b>Μέτρο 4.1. Οργανωτική Δομή και Συστήματα Λειτουργίας</b>			
<b>Κωδ.</b>	<b>Στόχος</b>	<b>Αρμόδια Υπηρεσία</b>	<b>Ενδεικτικές Κατηγορίες Δράσεων</b>
<b>4.1.1</b>	Βελτίωση της οργανωτικής δομής του Δήμου	Δ/νση Προγραμματισμού	<ul style="list-style-type: none"> <li>• Εκπόνηση νέου ΟΕΥ</li> <li>• Οριοθέτηση αρμοδιοτήτων στο προσωπικό του Δήμου</li> <li>• Εφαρμογή Συστημάτων διοίκησης έργων (project management)</li> <li>• Εφαρμογή Συστημάτων Διαχείρισης ποιότητας (ISO, Διαχειριστική Επάρκεια κλπ)</li> <li>• Εφαρμογή και παρακολούθηση του Επιχειρησιακού Προγράμματος</li> </ul>
<b>4.1.2</b>	Εξασφάλιση της βέλτιστης συνεργασίας μεταξύ των υπηρεσιών	Δ/νση Προγραμματισμού	<ul style="list-style-type: none"> <li>• Οριοθέτηση αρμοδιοτήτων μεταξύ των Υπηρεσιών, του Νομικού Προσώπου και των</li> </ul>



	του Δήμου και των φορέων συνεργασίας		<p>Επιχειρήσεων του Δήμου</p> <ul style="list-style-type: none"> <li>Εφαρμογή και παρακολούθηση του Επιχειρησιακού Προγράμματος</li> <li>Συμμετοχή σε δίκτυα και συνεργασίες ΟΤΑ</li> </ul>
<b>Μέτρο 4.2. Ανθρώπινο δυναμικό</b>			
<b>Κωδ.</b>	<b>Στόχος</b>	<b>Αρμόδια Υπηρεσία</b>	<b>Ενδεικτικές Κατηγορίες Δράσεων</b>
4.2.1	Αύξηση της αποδοτικότητας και αποτελεσματικότητας των υπηρεσιών του Δήμου	Δ/νση Προγραμματισμού Διοικητική Υπηρεσία	<ul style="list-style-type: none"> <li>Καθορισμός συγκεκριμένων αρμοδιοτήτων στα στελέχη του Δήμου</li> <li>Αξιολόγηση δομών</li> <li>Επιμόρφωση προσωπικού</li> </ul>
4.2.2	Αναβάθμιση των παρεχόμενων υπηρεσιών στους πολίτες	Διοικητική Υπηρεσία	<ul style="list-style-type: none"> <li>Επιμόρφωση προσωπικού</li> <li>Διαμόρφωση μακροπρόθεσμου σχεδίου νέων προσλήψεων</li> <li>Διαχείριση αιτημάτων και παραπόνων πολιτών</li> </ul>
<b>Μέτρο 4.3. Ηλεκτρονική Διακυβέρνηση</b>			
<b>Κωδ.</b>	<b>Στόχος</b>	<b>Αρμόδια Υπηρεσία</b>	<b>Ενδεικτικές Κατηγορίες Δράσεων</b>
4.3.1	Αναβάθμιση των υπηρεσιών ηλεκτρονικής διακυβέρνησης	Δ/νση Προγραμματισμού	<ul style="list-style-type: none"> <li>Αγορά επιπλέον αδειών χρήσης νέων απαραίτητων λογισμικών</li> <li>Έναρξη λειτουργίας εξειδικευμένου γραφείου GIS</li> <li>Μηχανοργάνωση κρίσιμων διαδικασιών λειτουργίας</li> <li>Επιμόρφωση προσωπικού</li> </ul>
<b>Μέτρο 4.4. Κτιριακή Υποδομή και Τεχνικός Εξοπλισμός</b>			
<b>Κωδ.</b>	<b>Στόχος</b>	<b>Αρμόδια Υπηρεσία</b>	<b>Ενδεικτικές Κατηγορίες Δράσεων</b>
4.4.1	Αναβάθμιση και ορθολογική διαχείριση της κτιριακής υποδομής του Δήμου	Τεχνική Υπηρεσία	<ul style="list-style-type: none"> <li>Εφαρμογή προγραμμάτων αξιοποίησης ΑΠΕ σε δημοτικά κτίρια</li> <li>Ανακαίνιση και επανάχρηση δημοτικών κτιρίων για τη στέγαση υπηρεσιών του Δήμου.</li> </ul>
4.4.2	Αναβάθμιση και ορθολογική διαχείριση του τεχνικού εξοπλισμού του Δήμου	Δ/νση Καθαριότητας	<ul style="list-style-type: none"> <li>Ανανέωση και αναβάθμιση του τεχνικού εξοπλισμού στις πλέον απαραίτητες περιπτώσεις</li> </ul>
<b>Μέτρο 4.5. Οικονομικά και Περιουσία</b>			
<b>Κωδ.</b>	<b>Στόχος</b>	<b>Αρμόδια Υπηρεσία</b>	<b>Ενδεικτικές Κατηγορίες Δράσεων</b>

<b>4.5.1</b>	Αναζήτηση πηγών χρηματοδότησης	Δ/νση Προγραμματισμού	<ul style="list-style-type: none"> <li>• Αξιοποίηση όλων των δυνατοτήτων του ΕΣΠΑ και των Ευρωπαϊκών ανταγωνιστικών προγραμμάτων</li> <li>• Λήψη μέτρων για την είσπραξη των βεβαιωμένων οφειλών</li> <li>• Ορθολογική διαχείριση πόρων</li> </ul>
<b>4.5.2</b>	Αξιοποίηση Δημοτικής Περιουσίας	Δ/νση Προγραμματισμού	<ul style="list-style-type: none"> <li>• Εκπόνηση μελέτης αξιολόγησης της εκμεταλλεύσιμης Δημοτικής Περιουσίας</li> </ul>



**ΕΠΙΧΕΙΡΗΣΙΑΚΟ ΠΡΟΓΡΑΜΜΑ ΔΗΜΟΥ ΚΑΡΔΙΤΣΑΣ  
ΓΙΑ ΤΗΝ ΠΕΡΙΟΔΟ 2014-2019**

«ΕΠΙΧΕΙΡΗΣΙΑΚΟΣ ΣΧΕΔΙΑΣΜΟΣ, ΟΙΚΟΝΟΜΙΚΟΣ  
ΠΡΟΓΡΑΜΜΑΤΙΣΜΟΣ ΚΑΙ ΔΕΙΚΤΕΣ ΠΑΡΑΚΟΛΟΥΘΗΣΗΣ ΚΑΙ  
ΑΞΙΟΛΟΓΗΣΗΣ»

ΕΝΟΤΗΤΑ ΙΙ: ΕΠΙΧΕΙΡΗΣΙΑΚΟ ΣΧΕΔΙΟ

**ΔΗΜΟΣ ΚΑΡΔΙΤΣΑΣ**

## ΕΝΟΤΗΤΑ 2: ΕΠΙΧΕΙΡΗΣΙΑΚΟΣ ΠΡΟΓΡΑΜΜΑΤΙΣΜΟΣ

### ΕΙΣΑΓΩΓΗ

Στην ενότητα αυτή παρουσιάζεται αναλυτικά ο επιχειρησιακός προγραμματισμός του Δήμου Καρδίτσας και των Νομικών του Προσώπων. Στον προγραμματισμό αυτόν περιλαμβάνεται συνολικά η δραστηριότητα του φορέα στην πενταετία. Στη βάση αυτή, περιγράφονται τα τεχνικά έργα υποδομής, οι μελέτες και προμήθειες πάσης φύσεως, οι δράσεις ενημέρωσης, εκπαίδευσης, κατάρτισης και ευαισθητοποίησης, οι κανονιστικές και διοικητικές ρυθμίσεις όπως ακόμη και οι διερευνητικές ενέργειες (επαφές, αλληλογραφία, κοινωνική διαβούλευση) που προτίθεται να πραγματοποιήσει η υφιστάμενη Δημοτική Αρχή, έως τη λήξη της θητείας της. Υπογραμμίζεται ότι, σε πολύ μεγάλο βαθμό, η υλοποίηση του παρακάτω περιγραφόμενου προγραμματισμού, δεν εξαρτάται αποκλειστικά από τις ενέργειες του Δήμου Καρδίτσας. Η εξέλιξη των πάσης φύσεως χρηματοδοτήσεων που λαμβάνει ο δήμος, τόσο για την κάλυψη των λειτουργικών του αναγκών, όσο και για την υλοποίηση δράσεων κάθε είδους αποτελεί τον παράγοντα που θα καθορίσει τον βαθμό υλοποίησης του σχεδιασμού. Ο στόχος του ΕΠ δεν είναι η ακριβής πρόβλεψη των μελλοντικών δράσεων του Δήμου, αλλά η παράθεση του συνόλου των δράσεων που σχεδιάζει η Δημοτική Αρχή, συνοδευόμενη από χρονικό και οικονομικό προγραμματισμό. Επισημαίνεται δε, η εγκατάσταση δεικτών παρακολούθησης και αξιολόγησης του προγραμματισμού, οι οποίοι παρουσιάζονται στο Κεφάλαιο 2.3. του παρόντος. Στην πορεία, η παρακολούθηση των δεικτών αυτών, σε αντιπαραβολή με τις αρχικές τιμές-στόχους, θα παράσχει τη δυνατότητα στις υπηρεσίες του δήμου, αφενός να επικαιροποιήσουν τους στόχους που τέθηκαν σε πρώτο χρόνο και αφετέρου -μέσω της μελέτης των προκυπτουσών αποκλίσεων και των αιτιών που τις προκάλεσαν- θα δώσουν τη δυνατότητα, τα επόμενα Επιχειρησιακά Προγράμματα να συνδυάζουν σε μεγαλύτερο βαθμό τη ρεαλιστική προσέγγιση και την αναπτυξιακή στρατηγική.

Σε επίπεδο μεθοδολογίας και εργαλείων, η εκπόνηση του επιχειρησιακού προγραμματισμού (όπως και το σύνολο του Επιχειρησιακού Προγράμματος του Δήμου Καρδίτσας) πραγματοποιήθηκε σύμφωνα με τις προβλέψεις του Οδηγού Εφαρμογής Επιχειρησιακών Προγραμμάτων Δήμων, που εξέδωσε η ΕΕΤΑΑ Α.Ε. το Σεπτέμβριο 2011, με τις μεταγενέστερες συμπληρώσεις και διορθώσεις του, καθώς και τις οδηγίες και τα νεώτερα πρότυπα πινάκων της ΕΕΤΑΑ στα σεμινάρια της ΠΕΔ Θεσσαλίας για το Στρατηγικό και Επιχειρησιακό Σχεδιασμό που έγιναν το έτος 2015. Στην κατεύθυνση αυτή, αρχικά παρουσιάζεται το Σχέδιο Δράσης του Δήμου Καρδίτσας και στη συνέχεια η εκτίμηση

εσόδων και δαπανών της πενταετίας 2014-2019, που κατ' ουσία αντανακλά σε οικονομικούς όρους, τον επιχειρησιακό προγραμματισμό. Αναλυτικά η μεθοδολογία και οι διαδικασίες κατάρτισης του συνόλου του Ε.Π., παρατίθενται αναλυτικά στην Έκθεση Κατάρτισης, η οποία εγκρίνεται επίσης από το Δημοτικό Συμβούλιο Καρδίτσας και υποβάλλεται σε έλεγχο νομιμότητας από τις αρμόδιες υπηρεσίες.

## **ΚΕΦΑΛΑΙΟ 2.1.: Επιχειρησιακός σχεδιασμός**

### **2.1.1. Σχέδιο Δράσης Δήμου Καρδίτσας**

Στο κεφάλαιο αυτό παρατίθεται ο αναλυτικός χρονικός και οικονομικός προγραμματισμός του Δήμου Καρδίτσας για την πενταετία 2014-2019. Η παρουσίαση του σχεδίου δεν είναι ανεξάρτητη από το στρατηγικό σχεδιασμό (Ενότητα Ι), καθώς το σχέδιο αναπτύσσεται στους 4 θεματικούς άξονες, με βάση τους οποίους πραγματοποιήθηκε η ανάλυση της υφιστάμενης κατάστασης, ο εντοπισμός των κρίσιμων ζητημάτων τοπικής ανάπτυξης και η περιγραφή των στρατηγικών στόχων του δήμου. Πρακτικά λοιπόν, στο παρόν κεφάλαιο εξειδικεύεται ο στρατηγικός σχεδιασμός, σε έργα και δράσεις, τα οποία συνοδεύονται από τον χρονικό και οικονομικό τους προγραμματισμό. Ιδιαίτερα σημαντική σημείωση για την κατανόηση των πινάκων που ακολουθούν αποτελεί, ότι σε αυτούς περιλαμβάνονται όλες οι πιθανές δράσεις του δήμου έως το 2019 και όχι μόνο τα υλοποιούμενα έργα ή τα ενταχθέντα σε πρόγραμμα χρηματοδότησης έργα. Λήφθηκε μέριμνα, ώστε να περιλαμβάνονται στα σχέδια δράσης, όλα τα έργα για τα οποία ο Δήμος Καρδίτσας, θα διεκδικήσει χρηματοδότηση, από όλες τις πιθανές πηγές. Στην κατεύθυνση αυτή, η υλοποίηση του σχεδίου δράσης, εξαρτάται από την πορεία υλοποίησης των προγραμμάτων αυτών.

Παρακάτω διευκρινίζονται ορισμένα σημεία, απαραίτητα για την κατανόηση των πινάκων:

Το **είδος δράσης** διακρίνεται σε δύο κατηγορίες:

- Δράσεις που καλύπτουν λειτουργικές ανάγκες, (π.χ. προσλήψεις έκτακτου προσωπικού, διοργάνωση εκδηλώσεων κλπ.)
- Δράσεις που καλύπτουν επενδυτικές ανάγκες (έργα, μελέτες, προμήθειες, εξοπλισμός κλπ)

**Προτεραιότητα:** με κριτήριο την ύπαρξη χρηματοδότησης, διακρίνονται σε Α και Β

- Α: Δράσεις για τις οποίες υπάρχει χρηματοδότηση ή εκτιμάται ότι η χρηματοδότησή τους είναι σχετικά δεδομένη
- Β: Δράσεις για τις οποίες η χρηματοδότηση είναι ακόμα υπό διερεύνηση

**Χρονοδιάγραμμα – Προϋπολογισμός**

Εφόσον η δράση δεν έχει προϋπολογισμό, σημειώνεται μόνο η διάρκεια.

**Πηγή χρηματοδότησης**

Μπορεί να είναι ίδιοι πόροι, ΕΣΠΑ, άλλοι εθνικοί πόροι, ανταγωνιστικά προγράμματα της Ε.Ε. ή άλλες κατηγορίες

Στη συνέχεια παρουσιάζεται το **Έντυπο 11**, όπου καταγράφονται τα έργα και οι δραστηριότητες του Δήμου για την πενταετία ανά άξονα παρέμβασης.

## ΕΝΤΥΠΟ 11: ΚΑΤΑΓΡΑΦΗ ΤΩΝ ΠΡΟΤΑΣΕΩΝ ΓΙΑ ΕΡΓΑ ΚΑΙ ΔΡΑΣΕΙΣ ΑΝΑ ΑΞΟΝΑ

Κωδ.	Δράσεις	Υπηρεσία Υλοποίησης	Είδος Λογαριασμού	Νέα/ Συνεχιζόμενη	Χωροθέτηση	Υπαρξη χρηματοδότησης	Χρονοδιάγραμμα - Προϋπολογισμός					Πηγή χρηματοδότησης	Παρατηρήσεις	
							Κατανομή στα έτη							
							Συν.	2015	2016	2017	2018			2019
<b>ΑΞΟΝΑΣ 1 : ΠΕΡΙΒΑΛΛΟΝ ΚΑΙ ΠΟΙΟΤΗΤΑ ΖΩΗΣ</b>														
<b>Μέτρο 1.1 : Προστασία και ανάδειξη Περιβάλλοντος (Φυσικοί πόροι – Ενέργεια – Περιβαλλοντικές Υποδομές)</b>														
<b>Στόχος 1.1.1 : Προστασία των υδάτων από τη ρύπανση και ολοκλήρωση των υποδομών διαχείρισης υγρών αποβλήτων</b>														
1.1.1.1	Επέκταση του δικτύου όμβριων υδάτων στους οικισμούς του Δήμου	ΔΕΥΑΚ	Ε	Νέα	Τοπικές Κοινότητες	Β	4.500.000,00 €			1.500.000,00 €	1.500.000,00 €	1.500.000,00	Έσοδα ΔΕΥΑΚ	
1.1.1.2	Επέκταση του δικτύου όμβριων υδάτων στην πόλη της Καρδίτσας	ΔΕΥΑΚ	Ε	Νέα	Δ.Ε. Καρδίτσας	Β	2.700.000,00 €			1.000.000,00 €	1.000.000,00 €	700.000,00	ΕΣΠΑ	
1.1.1.3	Επέκταση του δικτύου ακαθάρτων στην πόλη της Καρδίτσας	ΔΕΥΑΚ	Ε	Νέα	Δ.Ε. Καρδίτσας	Β	3.000.000,00 €			1.000.000,00 €	1.000.000,00 €	1.000.000,00 €	ΕΣΠΑ	
1.1.1.4	Ανάδειξη των παραποτάμιων περιοχών του Δήμου με συνεχή παρακολούθηση και προστασία (καθαρισμός)	Δ/νση Τεχνικών Υπηρεσιών - Δ/νση Καθαριότητας	Ε	Νέα	Στο σύνολο του Δήμου	Β	300.000,00 €		75.000,00 €	75.000,00 €	75.000,00 €	75.000,00 €	ΣΑΤΑ	
1.1.1.5	Δημιουργία μονάδων μικρών ΒΙΟ.ΚΑ σε Τοπικές Κοινότητες ή μονάδων ΒΙΟ.ΚΑ ανά ομάδες Τοπικών Κοινοτήτων	Δ/νση Τεχνικών Υπηρεσιών	Ε	Νέα	Τοπικές Κοινότητες	Β	2.000.000,00 €			1.000.000,00 €	500.000,00 €	500.000,00 €	ΕΣΠΑ	
1.1.1.6	Αποκατάσταση λειτουργίας βιολογικού καθαρισμού Σαραντάπορου	Δ/νση Τεχνικών Υπηρεσιών	Ε	Νέα	Δ.Ε. Ιτάμου	Α	150.000,00 €			75.000,00 €	75.000,00 €		ΣΑΤΑ	
1.1.1.7	Εφαρμογή προγραμμάτων περιβαλλοντικής εκπαίδευσης αγροτών και πολιτών (μαθητών και ενηλίκων δημοτών) για τη δημιουργία περιβαλλοντικής συνείδησης	Δ/νση Καθαριότητας - Δ/νση Παιδείας	Λ	Νέα	Στο σύνολο του Δήμου	Α	60.000,00 €		15.000,00 €	15.000,00 €	15.000,00 €	15.000,00	Ανταγωνιστικά προγράμματα	
<b>Στόχος 1.1.2 : Η μείωση των απορριμμάτων που καταλήγουν στο ΧΥΤΑ</b>														
1.1.2.1	Οργάνωση και εφαρμογή δικτύου κίτρινων κάδων για την προδιαλογή χαρτιού και χαρτονιού και μπλε κάδων για την προδιαλογή πλαστικού/μέταλλου/γυαλιού	Δ/νση Καθαριότητας	Ε	Νέα	Στο σύνολο του Δήμου	Α	200.000,00 €		80.000,00 €	80.000,00 €	20.000,00 €	20.000,00 €	ΕΣΠΑ	
1.1.2.2	Οργάνωση και εφαρμογή δικτύου καφέ κάδων για συλλογή προδιαλεγμένων αποβλήτων	Δ/νση Καθαριότητας	Ε	Νέα	Στο σύνολο του Δήμου	Β	250.000,00 €		100.000,00 €	100.000,00 €	25.000,00 €	25.000,00 €	ΕΣΠΑ	
1.1.2.3	Επέκταση του δικτύου οικιακής κομποστοποίησης προδιαλεγμένων οργανικών και αποβλήτων κήπων	Δ/νση Καθαριότητας	Ε	Νέα	Στο σύνολο του Δήμου	Α	100.000,00 €		50.000,00 €	50.000,00 €			ΕΣΠΑ	
1.1.2.4	Δημιουργία δύο πράσινων σημείων στην πόλη για την συγκέντρωση ηλεκτρικών και ηλεκτρονικών συσκευών, συσσωρευτών, ελαστικών, ογκωδών αντικειμένων και την ανταλλαγή ρουχισμού, επίπλων και παλαιών αντικειμένων	Δ/νση Καθαριότητας - Δ/νση Παιδείας	Ε	Νέα	Δημοτική Κοινότητα Καρδίτσας	Α	460.000,00 €		200.000,00 €	60.000,00 €	200.000,00 €		ΕΣΠΑ	
1.1.2.5	Εφαρμογή συστήματος συλλογής και κομποστοποίησης πράσινου και κλαδεμάτων με προκομποστοποιημένα απόβλητα	Δ/νση Καθαριότητας	Ε	Νέα	Στο σύνολο του Δήμου	Α	450.000,00 €		150.000,00 €	150.000,00 €	150.000,00 €		ΕΣΠΑ	



1.1.2.6	Προμήθεια Μεταλλικών Κάδων (Σκαφών)	Δ/νση Καθαριότητας	E	Νέα	Στο σύνολο του Δήμου	A	100.000,00 €		50.000,00 €	50.000,00 €			ΣΑΤΑ
1.1.2.7	Προμήθεια νέων απορριματοφόρων και λουπών οχημάτων και μηχανημάτων	Δ/νση Καθαριότητας	E	Νέα	Στο σύνολο του Δήμου	B	450.000,00 €		150.000,00 €	150.000,00 €	150.000,00 €		Εθνικοί πόροι
1.1.2.8	Εφαρμογή προγραμμάτων ενημέρωσης και υποστήριξης των δημοτών, των επαγγελματιών και των επιχειρήσεων για την πρόληψη της παραγωγής των απορριμμάτων, τον τρόπο διαχείρισης των ειδικών αποβλήτων, την μείωση της πλαστικής σακούλας και των συσκευασιών, την διακριτή διαχείριση για μπαταρίες, ιατρικά απόβλητα, απόβλητα κρεοπωλείων, ιχθυοπωλείων, τηγανέλαιων κλπ και προγραμμάτων για δράσεις υποκίνησης, ενημέρωσης, ευαισθητοποίησης και περιβαλλοντικής εκπαίδευσης για τη διαλογή στην πηγή, την ανακύκλωση και την κομποστοποίηση.	Δ/νση Καθαριότητας -Δ/νση Παιδείας	Λ	Νέα	Στο σύνολο του Δήμου	A	60.000,00 €		15.000,00 €	15.000,00 €	15.000,00 €	15.000,00 €	Ανταγωνιστικά προγράμματα
<b>Στόχος 1.1.3 : Βελτίωση του επιπέδου καθαριότητας της περιοχής του Δήμου</b>													
1.1.3.1	Εκσυγχρονισμός εξοπλισμού αποκομιδής απορριμμάτων στο Δήμο Καρδίτσας	Δ/νση Τεχνικών Υπηρεσιών	E	Νέα	Στο σύνολο του Δήμου	B	810.000,00 €		810.000,00 €				ΕΣΠΑ - Εθνικοί πόροι
1.1.3.2	Προμήθεια πράσινων κάδων και κάδων μικροαπορριμμάτων	Δ/νση Καθαριότητας	E	Νέα	Στο σύνολο του Δήμου	B	200.000,00 €		100.000,00 €	100.000,00 €			ΕΣΠΑ - Εθνικοί πόροι
1.1.3.3	Προμήθεια και τοποθέτηση εναλλακτικών κάδων απορριμμάτων (υπόγειων, ρομποτικών ή άλλου τύπου) σε κεντρικές περιοχές της πόλης Καρδίτσας	Δ/νση Τεχνικών Υπηρεσιών	E	Νέα	Στο σύνολο του Δήμου	B	500.000,00 €		125.000,00 €	125.000,00 €	125.000,00 €	125.000,00 €	ΕΣΠΑ
1.1.3.4	Προμήθεια και τοποθέτηση κάδων φυτοφαρμάκων και ειδικού εξοπλισμού πλύσης	Δ/νση Καθαριότητας	E	Νέα	Στο σύνολο του Δήμου	B	200.000,00 €		100.000,00 €	100.000,00 €			ΕΣΠΑ
1.1.3.5	Μέτρα για την αντιμετώπιση της ανεξέλεγκτης διάθεσης απορριμμάτων	Δ/νση Τεχνικών Υπηρεσιών- Δ/νση Καθαριότητας	Λ	Νέα	Στο σύνολο του Δήμου	B	40.000,00 €		10.000,00 €	10.000,00 €	10.000,00 €	10.000,00 €	Ανταγωνιστικά προγράμματα
<b>Στόχος 1.1.4 : Αξιοποίηση των ΑΠΕ</b>													
1.1.4.1	Κατάρτιση ολοκληρωμένου ενεργειακού σχεδίου με σκοπό την ενεργειακή "αυτονομία" του Δήμου	Δ/νση Τεχνικών Υπηρεσιών	E	Νέα	Στο σύνολο του Δήμου	B	200.000,00 €		100.000,00 €	100.000,00 €			ΕΣΠΑ
1.1.4.2	Αξιοποίηση ηλιακής ενέργειας για τον ηλεκτροφωτισμό δημόσιων χώρων και κτιρίων, καθώς και για εμπορική εκμετάλλευση	Δ/νση Τεχνικών Υπηρεσιών	E	Νέα	Στο σύνολο του Δήμου	B	700.000,00 €		200.000,00 €	200.000,00 €	200.000,00 €	100.000,00 €	ΣΑΤΑ
1.1.4.3	Διερεύνηση εγκατάστασης μικρών υδροηλεκτρικών μονάδων κυρίως στις ορεινές περιοχές	Δ/νση Τεχνικών Υπηρεσιών- Τμήμα Αγροτικής Ανάπτυξης	E	Νέα	Στο σύνολο του Δήμου	B	50.000,00 €		50.000,00 €				ΣΑΤΑ
1.1.4.4	Ενεργειακή αναβάθμιση κτιρίου πρώην πρώτου Λυκείου για την μετατροπή του σε Δημαρχείο	Δ/νση Τεχνικών Υπηρεσιών	E	Νέα	Δημοτική Κοινότητα Καρδίτσας	A	700.000,00 €		200.000,00 €	500.000,00 €			ΕΣΠΑ
1.1.4.5	Ενεργειακή αναβάθμιση υφιστάμενων κτιρίων: Κλειστού κολυμβητηρίου και Κλειστού Γυμναστηρίου, στο Αθλητικό Κέντρο του Δήμου Καρδίτσας	Δ/νση Τεχνικών Υπηρεσιών	E	Νέα	Δημοτική Κοινότητα Καρδίτσας	B	750.000,00 €		250.000,00 €	250.000,00 €	250.000,00 €		ΕΣΠΑ

1.1.4.6	Ενεργειακή αναβάθμιση σχολικών μονάδων και άλλων δημοτικών κτιρίων	Δ/νση Τεχνικών Υπηρεσιών	E	Νέα	Στο σύνολο του Δήμου	B	1.400.000,00 €		350.000,00 €	350.000,00 €	350.000,00 €	350.000,00 €	ΕΣΠΑ	
1.1.4.7	Ενεργειακή αυτονομία νέου Κλειστού Γυμναστηρίου Καρδίτσας	Δ/νση Τεχνικών Υπηρεσιών	E	Νέα	Δημοτική Κοινότητα Καρδίτσας	B	500.000,00 €		350.000,00 €	150.000,00 €			ΕΣΠΑ	
<b>Στόχος 1.1.5 : Προστασία του φυσικού περιβάλλοντος</b>														
1.1.5.1	Αντιμετώπιση αντικατολισθιτικών φαινομένων στις τοπικές κοινότητες του Δήμου Καρδίτσας	Δ/νση Τεχνικών Υπηρεσιών	E	Νέα	Τοπικές Κοινότητες	B	500.000,00 €			500.000,00 €			ΕΣΠΑ	
1.1.5.2	Αντιπλημμυρική προστασία οικισμού Μαύρικα και τοπικής κοινότητας Γεωργικού Καρδίτσας	Δ/νση Τεχνικών Υπηρεσιών	E	Νέα	Τοπικές Κοινότητες	A	1.200.000,00 €			200.000,00 €	500.000,00 €	500.000,00 €	ΕΣΠΑ	
1.1.5.3	Αντιπυρική προστασία Δήμου Καρδίτσας - Μέτρα πυροπροστασίας Δασών	Δ/νση Τεχνικών Υπηρεσιών	E	Νέα	Στο σύνολο του Δήμου	A	200.000,00 €		50.000,00 €	50.000,00 €	50.000,00 €	50.000,00 €	ΣΑΤΑ-Δράσεις Πυροπροστασίας	
1.1.5.4	Μελέτες Προστασίας & Διαχείρισης Δάσων Δημοτικών Ενοτήτων Καρδίτσας	Δ/νση Τεχνικών Υπηρεσιών	E	Νέα	Στο σύνολο του Δήμου	A	60.000,00 €		15.000,00 €	15.000,00 €	15.000,00 €	15.000,00 €	ΣΑΤΑ-Δράσεις Πυροπροστασίας	
<b>Στόχος 1.1.6 : Ολοκληρωμένη διαχείριση των υδάτινων πόρων της περιοχής</b>														
1.1.6.1	Ορθολογική διαχείριση νερού ύδρευσης (περιορισμός κατανάλωσης, έλεγχος διαρροών δικτύων, αντικαταστάσεις και επεκτάσεις δικτύων ύδρευσης οικισμών, όπου απαιτείται)	ΔΕΥΑΚ	E	Νέα	Στο σύνολο του Δήμου	A	1.700.000,00 €			500.000,00 €	600.000,00 €	600.000,00 €	ΙΔΙΑ ΕΣΟΔΑ ΔΕΥΑΚ ΕΠΠΕΡΑΑ	
<b>Μέτρο 1.2 : Αστική ανάπτυξη και πολεοδομικός σχεδιασμός</b>														
<b>Στόχος 1.2.1 : Η αναβάθμιση του αστικού πολεοδομικού συγκροτήματος της Καρδίτσας</b>														
1.2.1.1	Επέκταση του δικτύου ποδηλατοδρόμων	Δ/νση Τεχνικών Υπηρεσιών	E	Νέα	Δημοτική Κοινότητα Καρδίτσας	A	1.000.000,00 €		100.000,00 €	500.000,00 €	400.000,00 €		ΕΣΠΑ	
1.2.1.2	Ενοποίηση χώρων - ανάπλαση της Νοτιοδυτικής πλευράς στο Δημοτικό Στάδιο Καρδίτσας	Δ/νση Τεχνικών Υπηρεσιών	E	Νέα	Δημοτική Κοινότητα Καρδίτσας	A	1.100.000,00 €			400.000,00 €	700.000,00 €		ΕΣΠΑ	
1.2.1.3	Ανάπλαση της νότιας ζώνης της πόλης με επίκεντρο το πρώην στρατόπεδο Λουμάκη	Δ/νση Τεχνικών Υπηρεσιών	E	Νέα	Δημοτική Κοινότητα Καρδίτσας	B	4.500.000,00 €		500.000,00 €	1.000.000,00 €	1.500.000,00 €	1.500.000,00 €	ΕΣΠΑ	
1.2.1.4	Δημιουργία δικτύου πεζοδρομίων και ροών πρασίνου στο οδικό δίκτυο εντός πόλης Καρδίτσας.	Δ/νση Τεχνικών Υπηρεσιών	E	Νέα	Δημοτική Κοινότητα Καρδίτσας	B	1.000.000,00 €		100.000,00 €	500.000,00 €	400.000,00 €		ΕΣΠΑ	
1.2.1.5	Εξοπλισμός αναβάθμισης παιδικών χαρών στο δήμο της Καρδίτσας	Δ/νση Τεχνικών Υπηρεσιών	E	Συνεχιζόμενο	Δημοτική Κοινότητα Καρδίτσας	A	100.000,00 €		100.000,00 €				ΠΡΑΣΙΝΟ ΤΑΜΕΙΟ	
1.2.1.6	Βελτίωση της ελκυστικότητας του ιστορικού κέντρου της πόλης Καρδίτσας	Δ/νση Τεχνικών Υπηρεσιών	E	Νέα	Δημοτική Κοινότητα Καρδίτσας	B	100.000,00 €		100.000,00 €				ΕΣΠΑ	
1.2.1.7	Αναβάθμιση της αισθητικής των δημόσιων και κοινόχρηστων χώρων (διαμόρφωση, εξοπλισμός κλπ)	Δ/νση Τεχνικών Υπηρεσιών	E	Νέα	Στο σύνολο του Δήμου	B	200.000,00 €		50.000,00 €	50.000,00 €	50.000,00 €	50.000,00 €	ΣΑΤΑ	
1.2.1.8	Ανάπλαση και ανάδειξη των περιαστικών αλσών και χώρων αναψυχής	Δ/νση Τεχνικών Υπηρεσιών	E	Νέα	Στο σύνολο του Δήμου	B	300.000,00 €		75.000,00 €	75.000,00 €	75.000,00 €	75.000,00 €	ΕΣΠΑ	
1.2.1.9	Ανάπλαση και αναβάθμιση της κεντρικής πλατείας Καρδίτσας	Δ/νση Τεχνικών Υπηρεσιών	E	Νέα	Δημοτική Κοινότητα Καρδίτσας	B	1.000.000,00 €		100.000,00 €	500.000,00 €	400.000,00 €		ΕΣΠΑ	

1.2.1.10	Ανάπλαση και αναβάθμιση πλατείας περιοχής Καροπλεσιτών Καρδίτσας	Δ/νση Τεχνικών Υπηρεσιών	E	Νέα	Δημοτική Κοινότητα Καρδίτσας	B	400.000,00 €		200.000,00 €	200.000,00 €			ΕΣΠΑ	
1.2.1.11	Ανάπλαση οδού Χαρίτου	Δ/νση Τεχνικών Υπηρεσιών	E	Νέα	Δημοτική Κοινότητα Καρδίτσας	A	1.000.000,00 €		200.000,00 €	400.000,00 €	400.000,00 €		ΕΣΠΑ	
1.2.1.12	Επέκταση δημοτικής οδοποιίας στις περιοχές επέκτασης του σχεδίου πόλης Καρδίτσας	Δ/νση Τεχνικών Υπηρεσιών	E	Νέα	Δημοτική Κοινότητα Καρδίτσας	A	5.500.000,00 €		1.500.000,00 €	1.500.000,00 €	1.500.000,00 €	1.000.000,00 €	ΕΣΠΑ	
1.2.1.13	Ανάδειξη κτιρίου πρώην 1ου Λυκείου και του περιβάλλοντα χώρου και επανάχρησή του ως δημαρχείο	Δ/νση Τεχνικών Υπηρεσιών	E	Νέα	Δημοτική Κοινότητα Καρδίτσας	A	2.200.000,00 €		550.000,00 €	550.000,00 €	550.000,00 €	550.000,00 €	ΕΣΠΑ	
<b>Στόχος 1.2.2 : Αναβάθμιση της αισθητικής και αρχιτεκτονικής εικόνας οικισμών</b>														
1.2.2.1	Παρεμβάσεις βελτίωσης των κοινόχρηστων χώρων των τοπικών κοινοτήτων (χώροι πρασίνου, θέσεις θέας, πλατείες, είσοδοι, κλπ)	Δ/νση Τεχνικών Υπηρεσιών	E	Νέα	Τοπικές Κοινότητες	A	1.600.000,00 €		400.000,00 €	400.000,00 €	400.000,00 €	400.000,00 €	Leader	
1.2.2.2	Επέκταση του δικτύου των ποδηλατοδρόμων στις Τοπικές Κοινότητες	Δ/νση Τεχνικών Υπηρεσιών	E	Νέα	Τοπικές Κοινότητες	B	620.000,00 €			300.000,00 €	300.000,00 €	20.000,00 €	ΕΣΠΑ	
1.2.2.3	Βελτίωση οδικού δικτύου εντός των οικισμών των Τοπικών Κοινοτήτων	Δ/νση Τεχνικών Υπηρεσιών	E	Νέα	Τοπικές Κοινότητες	A	1.200.000,00 €		300.000,00 €	300.000,00 €	300.000,00 €	300.000,00 €	ΣΑΤΑ	
1.2.2.4	Βελτίωση και Ανάπλαση Κοινόχρηστων Χώρων Δ/Ε Καλλιφωνίου Δήμου Καρδίτσας	Δ/νση Τεχνικών Υπηρεσιών	E	Συνεχιζόμενο	Τοπική Κοινότητα	A	660.000,00 €	250.000,00 €	210.000,00 €	200.000,00 €			Επιχειρησιακό Πρόγραμμα Αγροτική Ανάπτυξη 2007-2013	
1.2.2.5	Παρεμβάσεις για τη διατήρηση της αρχιτεκτονικής εικόνας των οικισμών και των κτιρίων ιδιαίτερου πολιτιστικού ενδιαφέροντος	Δ/νση Τεχνικών Υπηρεσιών	E	Νέα	Τοπικές Κοινότητες	B	60.000,00 €			30.000,00 €	30.000,00 €		Leader	
1.2.2.6	Πρώθηση της εθελοντικής συμμετοχής των πολιτών σε ζητήματα φροντίδας και διατήρησης της αισθητικής εικόνας των οικισμών	Δ/νση Καθαριότητας - Δ/νση Τεχνικών Υπηρεσιών - Δ/νση Παιδείας	Λ	Νέα	Τοπικές Κοινότητες	B	100.000,00 €		25.000,00 €	25.000,00 €	25.000,00 €	25.000,00 €	Ανταγωνιστικά προγράμματα	
1.2.2.7	Αναβάθμιση παιδικών χαρών Δ.Ε. Καρδίτσας,	Δ/νση Τεχνικών Υπηρεσιών	E	Νέα	Τοπικές Κοινότητες	A	700.000,00 €	65.000,00 €	135.000,00 €	250.000,00 €	250.000,00 €		Leader	
<b>Στόχος 1.2.3 : Επίλυση του κυκλοφοριακού προβλήματος της πόλης της Καρδίτσας</b>														
1.2.3.1	Μελέτη αστικής κινητικότητας για έργα χαμηλού κόστους στην Καρδίτσα	Δ/νση Προγραμματισμού	E	Νέα	Δημοτική Κοινότητα Καρδίτσας	A	10.000,00 €		10.000,00 €				ΣΑΤΑ	
1.2.3.2	Έργα χαμηλού κόστους για την επίλυση του κυκλοφοριακού προβλήματος (σήμανση, προτεινόμενες παρεμβάσεις)	Δ/νση Τεχνικών Υπηρεσιών	E	Νέα	Δημοτική Κοινότητα Καρδίτσας	B	60.000,00 €			30.000,00 €	30.000,00 €		ΣΑΤΑ	
1.2.3.3	Δημιουργία ειδικών χώρων στάθμευσης	Δ/νση Τεχνικών Υπηρεσιών	E	Νέα	Δημοτική Κοινότητα Καρδίτσας	B	200.000,00 €		50.000,00 €	50.000,00 €	50.000,00 €	50.000,00 €	ΕΣΠΑ	
1.2.3.4	Δημιουργία ειδικών χώρων στάθμευσης τουριστικών λεωφορείων	Δ/νση Τεχνικών Υπηρεσιών	E	Νέα	Δημοτική Κοινότητα Καρδίτσας	A	50.000,00 €		25.000,00 €	25.000,00 €			ΣΑΤΑ	

1.2.3.5	Ανασχεδιασμός των δρομολογίων και των κατευθύνσεων της αστικής συγκοινωνίας	Δ/νση Τεχνικών Υπηρεσιών	E	Νέα	Δημοτική Κοινότητα Καρδίτσας	A	100.000,00 €		25.000,00 €	50.000,00 €	25.000,00 €		ΣΑΤΑ
1.2.3.6	Διάνοιξη οδών και κατασκευή δημοτικής οδοποιίας για την εφαρμογή κυκλοφοριακών ρυθμίσεων	Δ/νση Τεχνικών Υπηρεσιών	E	Νέα	Δημοτική Κοινότητα Καρδίτσας	A	150.000,00 €			50.000,00 €	50.000,00 €	50.000,00 €	ΣΑΤΑ
1.2.3.7	Ολοκλήρωση νοτιοδυτικού τμήματος περιφερειακής οδού (τμήμα από οδό Ταυρωπού έως οδό Κουμουνδούρου)	Δ/νση Τεχνικών Υπηρεσιών	E	Νέα	Δημοτική Κοινότητα Καρδίτσας	A	4.500.000,00 €			1.500.000,00 €	1.500.000,00 €	1.500.000,00 €	ΕΣΠΑ
<b>Στόχος 1.2.4 : Ολοκλήρωση του πολεοδομικού – Χωροταξικού Σχεδιασμού του Δήμου</b>													
1.2.4.1	Μελέτη πολεοδόμησης και πράξης εφαρμογής θυλάκα Καμινάδων	Δ/νση Πολεοδομίας	Συνεχιζόμε	Νέα	Δημοτική Κοινότητα Καρδίτσας	A	120.000,00 €			40.000,00 €	40.000,00 €	40.000,00 €	Ιδίου πόρους - ΣΑΤΑ
1.2.4.2	Μελέτη πολεοδόμησης και πράξης εφαρμογής θυλάκων Φαναρίου - Αγίου Νικολάου - Αγίας Παρασκευής	Δ/νση Πολεοδομίας	Συνεχιζόμε	Νέα	Δημοτική Κοινότητα Καρδίτσας	A	40.000,00 €			20.000,00 €	20.000,00 €		Ιδίου πόρους - ΣΑΤΑ
1.2.4.3	Μελέτη πολεοδόμησης και πράξης εφαρμογής θυλάκα Αγίο Μηνά	Δ/νση Πολεοδομίας	Συνεχιζόμε	Νέα	Δημοτική Κοινότητα Καρδίτσας	A	70.000,00 €			35.000,00 €	35.000,00 €		Ιδίου πόρους - ΣΑΤΑ
<b>Μέτρο 1.3 : Βασικές υποδομές ποιότητας ζωής - Δίκτυα</b>													
<b>Στόχος 1.3.1 : Βελτίωση της ασφάλειας του οδικού δικτύου του Δήμου</b>													
1.3.1.1	Σχέδιο Βιώσιμης Αστικής Κινητικότητας	Δ/νση Τεχνικών Υπηρεσιών	E	Νέα	Δημοτική Κοινότητα Καρδίτσας	A	100.000,00 €		50.000,00 €	50.000,00 €			ΕΣΠΑ
1.3.1.2	Αποκατάσταση οδικού δικτύου Δήμου Καρδίτσας	Δ/νση Τεχνικών Υπηρεσιών	E	Συνεχιζόμενο	Δημοτική Κοινότητα Καρδίτσας	A	450.000,00 €		250.000,00 €	200.000,00 €			Πρόγραμμα Δημοσίων Επενδύσεων ΣΑΕ 571
1.3.1.3	Κόμβοι επαρχιακού δικτύου και παρακάμψεις οικισμών.	Δ/νση Τεχνικών Υπηρεσιών	E	Νέα	Στο σύνολο του Δήμου	B	1.000.000,00 €		250.000,00 €	250.000,00 €	250.000,00 €	250.000,00 €	ΕΣΠΑ
1.3.1.4	Η βελτίωση των οδικών συνδέσεων του Δήμου μεταξύ των οικισμών.	Δ/νση Τεχνικών Υπηρεσιών	E	Νέα	Στο σύνολο του Δήμου	B	1.000.000,00 €		250.000,00 €	250.000,00 €	250.000,00 €	250.000,00 €	ΕΣΠΑ
1.3.1.5	Βελτίωση αγροτικού και δασικού οδικού δικτύου.	Δ/νση Τεχνικών Υπηρεσιών	E	Νέα	Στο σύνολο του Δήμου	B	600.000,00 €		150.000,00 €	150.000,00 €	150.000,00 €	150.000,00 €	ΕΣΠΑ
1.3.1.6	Βελτίωση δημοτικών οδών	Δ/νση Τεχνικών Υπηρεσιών	E	Νέα	Στο σύνολο του Δήμου	A	200.000,00 €		100.000,00 €	100.000,00 €			ΣΑΤΑ
<b>Στόχος 1.3.2 : Η βελτίωση των συνθηκών ύδρευσης των οικισμών</b>													
1.3.2.1	Υδροδότηση των τοπικών κοινοτήτων.	ΔΕΥΑΚ	E	Νέα	Τοπικές Κοινότητες	A	8.000.000,00 €		2.000.000,00 €	2.000.000,00 €	2.000.000,00 €	2.000.000,00 €	ΕΣΠΑ
1.3.2.2	Υδροδότηση των τοπικών κοινοτήτων Καλλιθήρου, Αμπελικού	ΔΕΥΑΚ	E	Νέα	Στο σύνολο του Δήμου	A	500.000,00 €		100.000,00 €	400.000,00 €			ΕΣΠΑ
<b>Στόχος 1.3.3 : Η βελτίωση των συνθηκών ηλεκτροφωτισμού</b>													
1.3.3.1	Εγκατάσταση ηλεκτρονικού συστήματος διαχείρισης δημοτικού ηλεκτροφωτισμού.	Δ/νση Τεχνικών Υπηρεσιών	E	Νέα	Στο σύνολο του Δήμου	B	250.000,00 €			250.000,00 €			ΕΣΠΑ
1.3.3.2	Επεκτάσεις, συντηρήσεις και διαχείριση στο δίκτυο ηλεκτροφωτισμού.	Δ/νση Τεχνικών Υπηρεσιών	E	Νέα	Στο σύνολο του Δήμου	A	300.000,00 €		75.000,00 €	75.000,00 €	75.000,00 €	75.000,00 €	Ιδίου πόρους - ΣΑΤΑ
<b>ΣΥΝΟΛΟ ΑΞΟΝΑ 1</b>							<b>65.530.000,00 €</b>	<b>315.000,00 €</b>	<b>11.575.000,00 €</b>	<b>21.175.000,00 €</b>	<b>18.580.000,00 €</b>	<b>13.885.000,00 €</b>	<b>0,00 €</b>

ΑΞΟΝΑΣ 2 : ΚΟΙΝΩΝΙΚΗ ΠΟΛΙΤΙΚΗ - ΠΑΙΔΕΙΑ - ΠΟΛΙΤΙΣΜΟΣ ΚΑΙ ΑΘΛΗΤΙΣΜΟΣ													
Μέτρο 2.1 : Δημόσια Υγεία													
Στόχος 2.1.1 : Δημιουργία συνείδησης πρόληψης υγείας στον πληθυσμό του Δήμου													
2.1.1.1	Συμμετοχή σε προγράμματα πρόληψης υγείας - Εκδηλώσεις ενημέρωσης τοπικού πληθυσμού για την προληπτική ιατρική.	Δ/νση Κοινωνικών Πολιτικών & Δημόσιας Υγείας	Λ	Νέα	Στο σύνολο του Δήμου	Β	100.000,00 €		25.000,00 €	25.000,00 €	25.000,00 €	25.000,00 €	Ανταγωνιστικά Προγράμματα
Στόχος 2.1.2 : Αναβάθμιση του επιπέδου προστασίας της δημόσιας υγείας στην περιοχή του Δήμου													
2.1.2.1	Ανάπτυξη εφαρμογών τηλειατρικής.	Δ/νση Κοινωνικών Πολιτικών & Δημόσιας Υγείας - Δ/νση Προγραμματισμού	Ε	Νέα	Στο σύνολο του Δήμου	Β	150.000,00 €		50.000,00 €	50.000,00 €	25.000,00 €	25.000,00 €	ΕΣΠΑ
2.1.2.2	Κατασκευή, βελτίωση αγροτικών ιατρείων.	Δ/νση Τεχνικών Υπηρεσιών	Ε	Νέα	Στο σύνολο του Δήμου	Β	80.000,00 €		20.000,00 €	20.000,00 €	20.000,00 €	20.000,00 €	ΣΑΤΑ
2.1.2.3	Αντιμετώπιση ζητημάτων σχετικά με την προστασία και τη φιλοξενία αδέσποτων ζώων	Τμήμα Αγροτικής Παραγωγής	Ε	Νέα	Δημοτική Κοινότητα Καρδίτσας	Β	600.000,00 €			200.000,00 €	200.000,00 €	200.000,00 €	ΕΣΠΑ
Μέτρο 2.2 : Κοινωνική Μέριμνα													
Στόχος 2.2.1 : Η διατήρηση και ενδυνάμωση των κοινωνικών δομών και υπηρεσιών του Δήμου καθώς και η δημιουργία νέων													
2.2.1.1	Λειτουργία δομής "Βοήθεια στο Σπίτι"	Δ/νση Κοινωνικών Πολιτικών & Δημόσιας Υγείας	Λ	Νέα	Στο σύνολο του Δήμου	Α	1.400.000,00 €		350.000,00 €	350.000,00 €	350.000,00 €	350.000,00 €	Εθνικοί πόροι
2.2.1.2	Λειτουργία Κοινωνικού παντοπωλείου & Τράπεζας Ρουχισμού	Δ/νση Κοινωνικών Πολιτικών & Δημόσιας Υγείας	Λ	Νέα	Στο σύνολο του Δήμου	Α	400.000,00 €		100.000,00 €	100.000,00 €	100.000,00 €	100.000,00 €	ΕΣΠΑ
2.2.1.3	Διαμόρφωση Στέγασης Κοινωνικού Παντοπωλείου - Τράπεζας Ρουχισμού	Δ/νση Τεχνικών Υπηρεσιών	Ε	Νέα	Δημοτική Κοινότητα Καρδίτσας	Β	140.000,00 €		50.000,00 €	50.000,00 €	20.000,00 €	20.000,00 €	ΕΣΠΑ
2.2.1.4	Λειτουργία Κοινωνικού Φαρμακείου & Κοινωνικού Ιατρείου	Δ/νση Κοινωνικών Πολιτικών & Δημόσιας Υγείας	Λ	Νέα	Στο σύνολο του Δήμου	Α	160.000,00 €		40.000,00 €	40.000,00 €	40.000,00 €	40.000,00 €	Ανταγωνιστικά Προγράμματα
2.2.1.5	Καταβολή επιδομάτων πρόνοιας	Δ/νση Κοινωνικών Πολιτικών & Δημόσιας Υγείας	Λ	Νέα	Στο σύνολο του Νομού	Α	36.000.000,00 €		9.000.000,00 €	9.000.000,00 €	9.000.000,00 €	9.000.000,00 €	Εθνικοί πόροι
2.2.1.6	Δημιουργία Ξενώνα Φιλοξενίας Αστέγων	Δ/νση Τεχνικών Υπηρεσιών	Ε	Νέα	Στο σύνολο του Δήμου	Β	400.000,00 €		100.000,00 €	100.000,00 €	100.000,00 €	100.000,00 €	ΕΣΠΑ



2.2.1.7	Λειτουργία Ξενώνα Φιλοξενίας Αστέγων	Δ/νση Κοινωνικών Πολιτικών & Δημόσιας Υγείας	Λ	Νέα	Στο σύνολο του Δήμου	B	180.000,00 €		60.000,00 €	60.000,00 €	60.000,00 €	ΕΣΠΑ	
2.2.1.8	Στέγαση και Επανένταξη Αστέγων	Δ/νση Κοινωνικών Πολιτικών & Δημόσιας Υγείας	Ε	Νέα	Στο σύνολο του Δήμου	A	440.000,00 €	110.000,00 €	110.000,00 €	110.000,00 €	110.000,00 €	Εθνικοί πόροι	
2.2.1.9	Επισιτιστική και Βασική Υλική Συνδρομή Αδύναμων Πληθυσμιακών Ομάδων	Δ/νση Κοινωνικών Πολιτικών & Δημόσιας Υγείας	Ε	Νέα	Στο σύνολο του Νομού	A	10.000.000,00 €	2.500.000,00 €	2.500.000,00 €	2.500.000,00 €	2.500.000,00 €	ΕΣΠΑ	
2.2.1.10	Δημιουργία και Λειτουργία Κέντρου Κοινότητας	Δ/νση Κοινωνικών Πολιτικών & Δημόσιας Υγείας	Λ	Νέα	Στο σύνολο του Νομού	A	420.000,00 €	120.000,00 €	100.000,00 €	100.000,00 €	100.000,00 €	ΕΣΠΑ	
<b>Στόχος 2.2.2 : Εξειδικευμένη αντιμετώπιση προβλημάτων κοινωνικά περιθωριοποιημένων ομάδων</b>													
2.2.2.1	Δημιουργία Ηλεκτρονικού Μητρώου Δημοτών Κοινωνικής Προστασίας (άποροι, άστεγοι, πολύτεκνοι κλπ)	Δ/νση Κοινωνικών Πολιτικών & Δημόσιας Υγείας	Ε	Νέα	Στο σύνολο του Νομού	B	10.000,00 €		10.000,00 €			ΣΑΤΑ	
2.2.2.2	Μέτρα καταπολέμησης μάστιγας των ναρκωτικών και άλλων εξαρτησιογόνων ουσιών	Δ/νση Κοινωνικών Πολιτικών & Δημόσιας Υγείας	Λ	Νέα	Στο σύνολο του Δήμου	B	80.000,00 €	20.000,00 €	20.000,00 €	20.000,00 €	20.000,00 €	Ανταγωνιστικά Προγράμματα	
2.2.2.3	Λειτουργία Κέντρο Στήριξης ΡΟΜΑ	Δ/νση Κοινωνικών Πολιτικών & Δημόσιας Υγείας	Λ	Νέα	Δημοτική Κοινότητα Καρδίτσας	B	400.000,00 €	100.000,00 €	100.000,00 €	100.000,00 €	100.000,00 €	Εθνικοί πόροι	
2.2.2.4	Επέκταση βασικών δικτύων στον οικισμό Μαύρικα Καρδίτσας (οδοποιΐα-ηλεκτροφωτισμός)	Δ/νση Τεχνικών Υπηρεσιών	Ε	Νέα	Δημοτική Κοινότητα Καρδίτσας	B	700.000,00 €	100.000,00 €	300.000,00 €	300.000,00 €		ΕΣΠΑ	
2.2.2.5	Ρυθμίσεις και παρεμβάσεις στο κέντρο της πόλης για τη διευκόλυνση ΑΜΕΑ	Δ/νση Τεχνικών Υπηρεσιών	Ε	Νέα	Δημοτική Κοινότητα Καρδίτσας	B	100.000,00 €	50.000,00 €	50.000,00 €			ΣΑΤΑ	
2.2.2.6	ΕΠΕΚΤΑΣΗ "ΘΕΟΔΩΡΙΔΕΙΟΥ" ΚΕΝΤΡΟΥ ΥΠΟΣΤΗΡΙΞΗΣ ΓΙΑ ΑΝΘΡΩΠΟΥΣ ΜΕ ΑΝΑΠΗΡΙΑ "ΟΡΙΖΟΝΤΕΣ"	Δ/νση Τεχνικών Υπηρεσιών	Ε	Νέα	Δημοτική Κοινότητα Καρδίτσας	A	1.200.000,00 €	100.000,00 €	400.000,00 €	500.000,00 €	200.000,00 €	ΕΣΠΑ	
2.2.2.7	Διοργάνωση στοχευμένων εκδηλώσεων - δράσεων για όλα τα κοινωνικά ζητήματα.	Δ/νση Κοινωνικών Πολιτικών & Δημόσιας Υγείας	Λ	Νέα	Στο σύνολο του Δήμου	B	200.000,00 €	50.000,00 €	50.000,00 €	50.000,00 €	50.000,00 €	Ανταγωνιστικά Προγράμματα	
2.2.2.8	Ολοκληρωμένη αντιμετώπιση της υγείας των ιδιαίτερων κοινωνικά ομάδων με διευκόλυνση πρόσβασης σε δομές υγείας, εκδηλώσεις ενημέρωσης και συμμετοχή σε προγράμματα πρόληψης	Δ/νση Κοινωνικών Πολιτικών & Δημόσιας Υγείας	Λ	Νέα	Στο σύνολο του Δήμου	B	80.000,00 €	20.000,00 €	20.000,00 €	20.000,00 €	20.000,00 €	Ανταγωνιστικά Προγράμματα	

2.2.2.9	Αντιμετώπιση προβλημάτων στέγασης περιθωριοποιημένων ομάδων	Δ/νση Κοινωνικών Πολιτικών & Δημόσιας Υγείας	Λ	Νέα	Στο σύνολο του Δήμου	B	200.000,00 €		50.000,00 €	50.000,00 €	50.000,00 €	50.000,00 €	Ανταγωνιστικά Προγράμματα
2.2.2.10	Δράσεις υποστήριξης εκπαίδευσης ανηλίκων και ενηλίκων περιθωριοποιημένων ομάδων	Δ/νση Κοινωνικών Πολιτικών & Δημόσιας Υγείας	Λ	Νέα	Στο σύνολο του Δήμου	B	80.000,00 €		20.000,00 €	20.000,00 €	20.000,00 €	20.000,00 €	Ανταγωνιστικά Προγράμματα
2.2.2.11	Δράσεις υποστήριξης ανάπτυξης επιχειρηματικότητας και προώθηση στην απασχόληση περιθωριοποιημένων ομάδων	Δ/νση Κοινωνικών Πολιτικών & Δημόσιας Υγείας	Λ	Νέα	Στο σύνολο του Δήμου	B	200.000,00 €		50.000,00 €	50.000,00 €	50.000,00 €	50.000,00 €	Ανταγωνιστικά Προγράμματα

**Μέτρο 2.3 : Παιδεία****Στόχος 2.3.1 : Βελτίωση της λειτουργίας και των υποδομών των σχολικών μονάδων του Δήμου**

2.3.1.1	Κατασκευή δικτύου εσωτερικών εγκαταστάσεων φυσικού αερίου σε σχολικά κτίρια του Δήμου Καρδίτσας	Δ/νση Τεχνικών Υπηρεσιών	E	Νέα	Δημοτική Κοινότητα Καρδίτσας	A	200.000,00 €		100.000,00 €	100.000,00 €			ΣΑΤΑ Σχολείων
2.3.1.2	Αναβάθμιση υποδομών σχολικών μονάδων	Δ/νση Τεχνικών Υπηρεσιών	E	Νέα	Στο σύνολο του Δήμου	A	800.000,00 €		200.000,00 €	200.000,00 €	200.000,00 €	200.000,00 €	Εθνικοί πόροι
2.3.1.3	Λειτουργία βρεφονηπιακών και παιδικών σταθμών	Δ/νση Βρεφονηπιακών Σταθμών	Λ	Νέα	Δημοτική Κοινότητα Καρδίτσας	A	1.840.000,00 €		460.000,00 €	460.000,00 €	460.000,00 €	460.000,00 €	ΕΣΠΑ - ΕΕΤΑΑ
2.3.1.4	Αναβάθμιση και προμήθεια εξοπλισμού βρεφονηπιακών και παιδικών σταθμών	Δ/νση Τεχνικών Υπηρεσιών	E	Νέα	Στο σύνολο του Δήμου	B	450.000,00 €		150.000,00 €	150.000,00 €	150.000,00 €		ΕΣΠΑ

**Στόχος 2.3.2 : Ενίσχυση της δημιουργικής απασχόλησης των παιδιών του Δήμου**

2.3.2.1	Λειτουργία Χώρων και Κέντρων Δημιουργικής Απασχόλησης	Δ/νση Παιδείας & Πολιτισμού	E	Νέα	Στο σύνολο του Δήμου	A	1.000.000,00 €		250.000,00 €	250.000,00 €	250.000,00 €	250.000,00 €	ΕΣΠΑ - ΕΕΤΑΑ
---------	---	-----------------------------	---	-----	----------------------	---	----------------	--	--------------	--------------	--------------	--------------	--------------

**Στόχος 2.3.3 : Η προώθηση της δια βίου μάθησης στους κατοίκους του Δήμου**

2.3.3.1	Ενημέρωση – Εκπαίδευση πολιτών σε ζητήματα περιβαλλοντικής προστασίας του Δήμου (ανακύκλωση, εξοικονόμηση ενέργειας, δράσεις οικονομίας υδάτινων πόρων κλπ).	Δ/νση Παιδείας & Πολιτισμού	Λ	Νέα	Στο σύνολο του Δήμου	B	80.000,00 €		20.000,00 €	20.000,00 €	20.000,00 €	20.000,00 €	Ανταγωνιστικά προγράμματα
2.3.3.2	Προώθηση της εθελοντικής συμμετοχής των πολιτών στο πλαίσιο εξασφάλισης υψηλών όρων ποιότητας ζωής στο Δήμο.	Δ/νση Παιδείας & Πολιτισμού	Λ	Νέα	Στο σύνολο του Δήμου	B	80.000,00 €		20.000,00 €	20.000,00 €	20.000,00 €	20.000,00 €	Ανταγωνιστικά προγράμματα

**Μέτρο 2.4 : Πολιτισμός****Στόχος 2.4.1 : Ανάδειξη και προβολή των ιστορικών και πολιτιστικών μνημείων του Δήμου**

2.4.1.1	Αποκατάσταση του διατηρητέου κτιριακού συγκροτήματος της Παλαιάς Ηλεκτρικής Καρδίτσας και μετατροπή σε πνευματικό κέντρο, ανάκτηση και ανάπλαση περιβάλλοντος χώρου	Δ/νση Τεχνικών Υπηρεσιών	E	Νέα	Δημοτική Κοινότητα Καρδίτσας	A	3.000.000,00 €		500.000,00 €	1.500.000,00 €	500.000,00 €	500.000,00 €	ΕΣΠΑ
2.4.1.2	Φιλοτέχνηση, κατασκευή και τοποθέτηση έφιππου ανδριάντα του Γεωργίου Καραϊσκάκη	Δ/νση Προγραμματισμού	E	Συνεχιζόμενο	Δημοτική Κοινότητα Καρδίτσας	A	240.000,00 €		80.000,00 €	160.000,00 €			ΣΑΤΑ Επιχορηγήσεις ΠΕΔ ΠΕΡΙΦΕΡΕΙΑ ΜΗΤΡΟΠΟΛΗ

2.4.1.3	Ανάδειξη αρχαιολογικών και ιστορικών χώρων και μνημείων	Δ/νση Παιδείας & Πολιτισμού	E	Νέα	Στο σύνολο του Δήμου	B	120.000,00 €		30.000,00 €	30.000,00 €	30.000,00 €	30.000,00 €	Ανταγωνιστικά προγράμματα
2.4.1.4	Ανάδειξη μουσείων	Δ/νση Παιδείας & Πολιτισμού	E	Νέα	Στο σύνολο του Δήμου	B	120.000,00 €		30.000,00 €	30.000,00 €	30.000,00 €	30.000,00 €	Ανταγωνιστικά προγράμματα
2.4.1.5	Ανάδειξη των ιδιαίτερων χαρακτηριστικών κάθε οικισμού	Δ/νση Παιδείας & Πολιτισμού	E	Νέα	Στο σύνολο του Δήμου	B	120.000,00 €		30.000,00 €	30.000,00 €	30.000,00 €	30.000,00 €	Ανταγωνιστικά προγράμματα
<b>Στόχος 2.4.2 : Ενίσχυση της πολιτισμικής ταυτότητας του Δήμου</b>													
2.4.2.1	Πολιτιστικές εκδηλώσεις	Δ/νση Παιδείας & Πολιτισμού	E	Νέα	Στο σύνολο του Δήμου	A	80.000,00 €		20.000,00 €	20.000,00 €	20.000,00 €	20.000,00 €	Ίδιοι πόροι
2.4.2.2	Ανάδειξη του ποδηλάτου ως στοιχείο ταυτότητας	Δ/νση Παιδείας & Πολιτισμού	E	Νέα	Στο σύνολο του Δήμου	B	80.000,00 €		20.000,00 €	20.000,00 €	20.000,00 €	20.000,00 €	Ίδιοι πόροι
2.4.2.3	Δημιουργία χώρων ψυχαγωγίας για νέους (στέκια νεολαίας)	Δ/νση Παιδείας & Πολιτισμού	E	Νέα	Στο σύνολο του Δήμου	B	100.000,00 €		50.000,00 €	50.000,00 €			ΣΑΤΑ
2.4.2.4	Ανάπτυξη πολιτιστικών και ιστορικών διαδρομών και δικτύωση με άλλες περιοχές εντός και εκτός Ελλάδας με αντίστοιχες διαδρομές	Δ/νση Παιδείας & Πολιτισμού	E	Νέα	Στο σύνολο του Δήμου	B	200.000,00 €		50.000,00 €	50.000,00 €	50.000,00 €	50.000,00 €	Ανταγωνιστικά προγράμματα
2.4.2.5	Αξιοποίηση του κτιρίου και του περιβάλλοντα χώρου του πρώην κέντρου Γενετικής Βελτίωσης Ζώων σε πολυδύναμο κέντρο πολιτισμού και μετατροπή του σε αγορά τοπικών προϊόντων	Δ/νση Τεχνικών Υπηρεσιών	E	Νέα	Δημοτική Κοινότητα Καρδίτσας	B	2.600.000,00 €		100.000,00 €	1.000.000,00 €	750.000,00 €	750.000,00 €	ΕΣΠΑ
<b>Στόχος 2.4.3 : Στήριξη των σύγχρονων πολιτιστικών τάσεων και ρευμάτων – ενίσχυση της εξωστρέφειας των μουσείων του Δήμου</b>													
2.4.3.1	Εκθέσεις και πολιτιστικά δρώμενα νέων μορφών τέχνης	Δ/νση Παιδείας & Πολιτισμού	E	Νέα	Στο σύνολο του Δήμου	B	40.000,00 €		10.000,00 €	10.000,00 €	10.000,00 €	10.000,00 €	Ίδιοι πόροι
<b>Στόχος 2.4.4 : Στήριξη των δομών που δραστηριοποιούνται στον τομέα του πολιτισμού</b>													
2.4.4.1	Συντήρηση έργων που βρίσκονται στη Δημοτική Πινακοθήκη, ανάδειξή τους και βελτίωση των συνθηκών αποθήκευσης	Δ/νση Παιδείας & Πολιτισμού	E	Νέα	Δημοτική Κοινότητα Καρδίτσας	B	200.000,00 €			100.000,00 €	100.000,00 €		ΕΣΠΑ
2.4.4.2	Ψηφιοποίηση και προβολή πολιτιστικού υλικού	Δ/νση Παιδείας & Πολιτισμού	E	Νέα	Δημοτική Κοινότητα Καρδίτσας	B	200.000,00 €			100.000,00 €	100.000,00 €		ΕΣΠΑ
<b>Μέτρο 2.5 : Αθλητισμός</b>													
<b>Στόχος 2.5.1 : Αναβάθμιση και συντήρηση των Αθλητικών Εγκαταστάσεων του Δήμου</b>													
2.5.1.1	Κλειστό Γυμναστήριο Καρδίτσας - Αίθουσα Βαρένων Αθλημάτων	Δ/νση Τεχνικών Υπηρεσιών	E	Συνεχιζόμενο	Τοπική Κοινότητα	A	6.250.908,59 €	2.750.908,59 €	3.000.000,00 €	500.000,00 €			ΠΔΕ-ΣΑΕΠ117
2.5.1.2	Βελτίωση εγκαταστάσεων στο Δημοτικό Γήπεδο Ποδοσφαίρου περιοχής Νοσοκομείου Καρδίτσας	Δ/νση Τεχνικών Υπηρεσιών	E	Νέα	Δημοτική Κοινότητα Καρδίτσας	B	100.000,00 €		50.000,00 €	50.000,00 €			Επιχορήγηση από ΕΛΛ.Πετρέλαιο
2.5.1.3	Βελτίωση των υφιστάμενων αθλητικών κτιριακών υποδομών, εξοπλισμός αθλητικών εγκαταστάσεων	Δ/νση Τεχνικών Υπηρεσιών	E	Νέα	Δημοτική Κοινότητα Καρδίτσας	B	400.000,00 €		100.000,00 €	100.000,00 €	100.000,00 €	100.000,00 €	ΣΑΤΑ
2.5.1.4	Λειτουργία αθλητικών εγκαταστάσεων	ΔΟΠΑΚ	Λ	Νέα	Δημοτική Κοινότητα Καρδίτσας	A	400.000,00 €		100.000,00 €	100.000,00 €	100.000,00 €	100.000,00 €	ΣΑΤΑ



2.5.1.5	Δημιουργία και βελτίωση υπαίθριων αθλητικών χώρων	Δ/νση Τεχνικών Υπηρεσιών	E	Νέα	Δημοτική Κοινότητα Καρδίτσας	B	200.000,00 €		50.000,00 €	50.000,00 €	50.000,00 €	50.000,00 €	ΣΑΤΑ
<b>Στόχος 2.5.2 : Αποκέντρωση και διάχυση αθλητικής δραστηριότητας στις συνοικίες της Καρδίτσας και σε άλλους οικισμούς του Δήμου</b>													
2.5.2.1	Δημιουργία αθλητικών πάρκων στις συνοικίες της πόλης και σε άλλους οικισμούς	Δ/νση Τεχνικών Υπηρεσιών	E	Νέα	Δημοτική Κοινότητα Καρδίτσας	B	800.000,00 €		200.000,00 €	200.000,00 €	200.000,00 €	200.000,00 €	ΕΣΠΑ
<b>Στόχος 2.5.3 : Ανάπτυξη της Αθλητικής Συνείδησης στους κατοίκους του Δήμου και ειδικά στους νέους</b>													
2.5.3.1	Διοργάνωση αθλητικών εκδηλώσεων και ημερίδων ενημέρωσης	Δ/νση Τεχνικών Υπηρεσιών	Λ	Νέα	Δημοτική Κοινότητα Καρδίτσας	B	80.000,00 €		20.000,00 €	20.000,00 €	20.000,00 €	20.000,00 €	Ανταγωνιστικά προγράμματα
<b>ΣΥΝΟΛΟ ΑΞΟΝΑ 2</b>							<b>73.500.908,59 €</b>	<b>2.750.908,59 €</b>	<b>18.665.000,00 €</b>	<b>19.095.000,00 €</b>	<b>16.970.000,00 €</b>	<b>16.020.000,00 €</b>	

**ΑΞΟΝΑΣ 3 : ΤΟΠΙΚΗ ΟΙΚΟΝΟΜΙΑ - ΑΠΑΣΧΟΛΗΣΗ****Μέτρο 3.1 : Προσαρμογή του Πρωτογενούς Τομέα****Στόχος 3.1.1 : Βελτίωση και ολοκλήρωση των αντιπλημμυρικών και αρδευτικών έργων και υποδομών**

3.1.1.1	Αγροτικός Εξηλεκτρισμός	Δ/νση Τεχνικών Υπηρεσιών	E	Νέα	Τοπικές Κοινότητες	B	300.000,00 €			100.000,00 €	100.000,00 €	100.000,00 €	ΕΣΠΑ - Υπουργείο Αγροτικής Ανάπτυξης
3.1.1.2	Μικρά τεχνικά έργα για την εκμετάλλευση των επίγειων νερών	Δ/νση Τεχνικών Υπηρεσιών	E	Νέα	Τοπικές Κοινότητες	B	900.000,00 €			300.000,00 €	300.000,00 €	300.000,00 €	ΕΣΠΑ - Υπουργείο Αγροτικής Ανάπτυξης
3.1.1.3	Αγροτική οδοποιία Δημοτικών Ενοτήτων	Δ/νση Τεχνικών Υπηρεσιών	E	Νέα	Τοπικές Κοινότητες	B	3.000.000,00 €		750.000,00 €	750.000,00 €	750.000,00 €	750.000,00 €	ΕΣΠΑ - Υπουργείο Αγροτικής Ανάπτυξης
3.1.1.4	Αγροτική Οδοποιία Δ/Ε Καλλιφωνίου Δήμου Καρδίτσας	Δ/νση Τεχνικών Υπηρεσιών	E	Συνεχιζόμενο	Τοπική Κοινότητα	A	245.000,00 €		245.000,00 €				Επιχειρησιακό Πρόγραμμα Αγροτική Ανάπτυξη 2007-2013
3.1.1.5	Αντικατάσταση ανοικτών αγωγών άρδευσης με κλειστό δίκτυο	Δ/νση Τεχνικών Υπηρεσιών	E	Νέα	Στο σύνολο του Δήμου	B	1.500.000,00 €			500.000,00 €	500.000,00 €	500.000,00 €	ΕΣΠΑ
3.1.1.6	Κατασκευή προσθήκη και συντήρηση θυροφραγμάτων Δήμου Καρδίτσας	Δ/νση Τεχνικών Υπηρεσιών	E	Νέα	Στο σύνολο του Δήμου	A	250.000,00 €		250.000,00 €				ΕΣΠΑ

**Στόχος 3.1.2 : Αύξηση της παραγωγικότητας και της Ανταγωνιστικότητας της γεωργίας και κτηνοτροφίας στο Δήμο**

3.1.2.1	Ενημερωτικές εκδηλώσεις με σκοπό την προώθηση των βιολογικών προϊόντων και τον τοπικών ποιοτικών προϊόντων της περιοχής	Δ/νση Προγραμματισμού	Λ	Νέα	Στο σύνολο του Δήμου	B	40.000,00 €		10.000,00 €	10.000,00 €	10.000,00 €	10.000,00 €	Ανταγωνιστικά προγράμματα
3.1.2.2	Ενημέρωση για τις ευκαιρίες τυποποίησης και μεταποίησης αγροτικών προϊόντων	Δ/νση Προγραμματισμού	Λ	Νέα	Στο σύνολο του Δήμου	B	40.000,00 €		10.000,00 €	10.000,00 €	10.000,00 €	10.000,00 €	Ανταγωνιστικά προγράμματα

**Στόχος 3.1.3 : Προώθηση εναλλακτικών καλλιεργειών (π.χ. ενεργειακά φυτά, αρωματικά φυτά κλπ)**

3.1.3.1	Υλοποίηση προγραμμάτων εκπαίδευσης και κατάρτισης αγροτών	Δ/νση Προγραμματισμού	Λ	Νέα	Στο σύνολο του Δήμου	B	40.000,00 €		10.000,00 €	10.000,00 €	10.000,00 €	10.000,00 €	Ανταγωνιστικά προγράμματα
3.1.3.2	Κατάρτιση ολοκληρωμένου σχεδίου αναδιάρθρωσης της παραγωγής για την περιοχή του Δήμου	Δ/νση Προγραμματισμού	E	Νέα	Στο σύνολο του Δήμου	B	400.000,00 €				200.000,00 €	200.000,00 €	ΕΣΠΑ - Υπουργείο Αγροτικής Ανάπτυξης

**Μέτρο 3.2 : Επιχειρηματικότητα – τουρισμός****Στόχος 3.2.1 : Η οργάνωση και προώθηση του τουριστικού προϊόντος και η σύνδεσή του με τον πολιτισμό και τα παραγόμενα τοπικά προϊόντα**

3.2.1.1	Καθορισμός του τουριστικού προϊόντος του Δήμου και ενέργειες προώθησης αυτού	Δ/νση Προγραμματισμού	Λ	Νέα	Στο σύνολο του Δήμου	A	20.000,00 €		5.000,00 €	5.000,00 €	5.000,00 €	5.000,00 €	Ίδιοι πόροι
3.2.1.2	Κατάρτιση ενός πλήρους σχεδίου τουριστικής ανάπτυξης των περιοχών που παρουσιάζουν τουριστικό ενδιαφέρον	Δ/νση Προγραμματισμού	E	Νέα	Στο σύνολο του Δήμου	A	32.000,00 €		8.000,00 €	8.000,00 €	8.000,00 €	8.000,00 €	Ίδιοι πόροι
3.2.1.3	Ανάπτυξη ολοκληρωμένων αγορών για την προώθηση τοπικών προϊόντων και τοπικού πολιτισμού	Δ/νση Προγραμματισμού	E	Νέα	Στο σύνολο του Δήμου	A	32.000,00 €		8.000,00 €	8.000,00 €	8.000,00 €	8.000,00 €	Ίδιοι πόροι
3.2.1.4	Διερεύνηση αξιοποίησης ιαματικών πηγών Δήμου Καρδίτσας	Δ/νση Προγραμματισμού	E	Νέα	Στο σύνολο του Δήμου	A	10.000,00 €			10.000,00 €			Ίδιοι πόροι
<b>Στόχος 3.2.2 : Η ενίσχυση της επιχειρηματικότητας του τουρισμού</b>													
3.2.2.1	Δημιουργία τουριστικών συμφώνων ποιότητας με τη συμμετοχή του Δήμου	Δ/νση Προγραμματισμού	E	Νέα	Στο σύνολο του Δήμου								
3.2.2.2	Συμμετοχή σε εκθέσεις και καταχωρήσεις προβολής της περιοχής	Δ/νση Προγραμματισμού	Λ	Νέα	Στο σύνολο του Δήμου	A	20.000,00 €		5.000,00 €	5.000,00 €	5.000,00 €	5.000,00 €	Ίδιοι πόροι
3.2.2.3	Καλλιέργεια τοπικής καταναλωτικής συνείδησης	Δ/νση Προγραμματισμού	Λ	Νέα	Στο σύνολο του Δήμου	A	8.000,00 €		2.000,00 €	2.000,00 €	2.000,00 €	2.000,00 €	Ίδιοι πόροι
3.2.2.4	Η σήμανση των σημείων τουριστικού ενδιαφέροντος	Δ/νση Προγραμματισμού	E	Νέα	Στο σύνολο του Δήμου	A	12.000,00 €		3.000,00 €	3.000,00 €	3.000,00 €	3.000,00 €	Ίδιοι πόροι
3.2.2.5	Η διαμόρφωση ειδικών τουριστικών πακέτων στοχευόμενων σε συγκεκριμένες ομάδες στόχους (π.χ. ηλικιωμένοι, φυσιολάτρες, ποδηλάτες κλπ)	Δ/νση Προγραμματισμού	Λ	Νέα	Στο σύνολο του Δήμου								
<b>Στόχος 3.2.3 : Δομές και μέτρα υποστήριξης της οικονομίας της περιοχής</b>													
3.2.3.1	Υποστήριξη των υφιστάμενων επιχειρηματικών δικτύων και τη δημιουργία νέων	Δ/νση Προγραμματισμού	Λ	Νέα	Στο σύνολο του Δήμου								
3.2.3.2	Η εφαρμογή ελέγχου του κανονιστικού πλαισίου που αφορά στις υποχρεώσεις των επιχειρήσεων που δραστηριοποιούνται στην περιοχή του Δήμου	Δ/νση Προγραμματισμού	Λ	Νέα	Στο σύνολο του Δήμου								
3.2.3.3	Αναβάθμιση του πεδίου προσγγείωση ελαφρών αεροσκαφών Μυρίνης	Δ/νση Τεχνικών Υπηρεσιών	E	Νέα	Τοπική Κοινότητα	A	1.000.000,00 €		100.000,00 €	500.000,00 €	400.000,00 €		ΕΣΠΑ
<b>Μέτρο 3.3 : Απασχόληση και ανάπτυξη ανθρώπινου δυναμικού – προσέλκυση νέων επενδύσεων</b>													
<b>Στόχος 3.3.1 : Η απορρόφηση του οικονομικά ενεργού πληθυσμού (ιδιαίτερα των νέων και των γυναικών) στην αγορά εργασίας</b>													
3.3.1.1	Υλοποίηση των προγραμμάτων ΤΟΠΣΑ	Δ/νση Προγραμματισμού	E	Νέα	Στο σύνολο του Δήμου	B	200.000,00 €		50.000,00 €	50.000,00 €	50.000,00 €	50.000,00 €	Ανταγωνιστικά προγράμματα
3.3.1.2	Ενημέρωση για τις δυνατότητες εφαρμογής προγραμμάτων ενίσχυσης της γυναικείας και νεανικής επιχειρηματικότητας	Δ/νση Προγραμματισμού	Λ	Νέα	Στο σύνολο του Δήμου								
3.3.1.3	Ενημέρωση για τις δυνατότητες ένταξης των ανέργων σε προγράμματα επιχειρήσεων	Δ/νση Προγραμματισμού	Λ	Νέα	Στο σύνολο του Δήμου								
<b>Στόχος 3.3.2 : Η δημιουργία εξειδικευμένου προσωπικού που να ανταποκρίνεται στις ανάγκες των νέων οικονομικών συστημάτων που αναπτύχθηκαν στην περιοχή</b>													
3.3.2.1	Συνεργασίες με Πανεπιστήμια και Ερευνητικά Ιδρύματα για την εισαγωγή τεχνολογίας στους επιχειρηματίες της περιοχής	Δ/νση Προγραμματισμού	Λ	Νέα	Στο σύνολο του Δήμου	A	10.000,00 €		2.500,00 €	2.500,00 €	2.500,00 €	2.500,00 €	Ίδιοι πόροι
3.3.2.2	Ενημερωτικές εκδηλώσεις με σκοπό την ενίσχυση του πνεύματος της επιχειρηματικότητας και την ενημέρωση σε θέματα νέων τεχνολογιών	Δ/νση Προγραμματισμού	Λ	Νέα	Στο σύνολο του Δήμου	A	8.000,00 €		2.000,00 €	2.000,00 €	2.000,00 €	2.000,00 €	Ίδιοι πόροι
3.3.2.3	Συνεργασία του Δήμου με εκπαιδευτικά ιδρύματα για την αξιοποίηση ευκαιριών κατάρτισης και εκπαίδευσης ενηλίκων	Δ/νση Προγραμματισμού	Λ	Νέα	Στο σύνολο του Δήμου	A	10.000,00 €		2.500,00 €	2.500,00 €	2.500,00 €	2.500,00 €	Ανταγωνιστικά προγράμματα

Στόχος 3.3.3 : Η προσέλκυση νέων επενδύσεων														
3.3.3.1	Δημιουργία προϋποθέσεων για την προσέλκυση επενδυτικού κεφαλαίου με την ανάδειξη των συγκριτικών πλεονεκτημάτων της περιοχής	Δ/νση Προγραμματισμού	Λ	Νέα	Στο σύνολο του Δήμου									
3.3.3.2	Αξιοποίηση της δημοτικής περιουσίας προς την κατεύθυνση προσέλκυσης νέων επενδύσεων	Δ/νση Προγραμματισμού	Λ	Νέα	Στο σύνολο του Δήμου									
ΣΥΝΟΛΟ ΑΞΟΝΑ 3								8.077.000,00 €	0,00 €	1.463.000,00 €	2.278.000,00 €	2.368.000,00 €	1.968.000,00 €	0,00 €

ΑΞΟΝΑΣ 4 : ΒΕΛΤΙΩΣΗ ΤΗΣ ΔΙΟΙΚΗΤΙΚΗΣ ΚΑΙ ΤΗΣ ΟΙΚΟΝΟΜΙΚΗΣ ΙΚΑΝΟΤΗΤΑΣ ΤΟΥ ΔΗΜΟΥ														
Μέτρο 4.1 : Οργανωτική Δομή και Συστήματα Λειτουργίας														
Στόχος 4.1.1 : Βελτίωση της οργανωτικής δομής του Δήμου														
4.1.1.1	Εκπόνηση νέου ΟΕΥ	Δ/νση Προγραμματισμού	Λ	Νέα	Στο σύνολο του Δήμου								-	Από μόνιμο προσωπικό του Δήμου
4.1.1.2	Εφαρμογή Συστημάτων διοίκησης έργων (project management)	Δ/νση Προγραμματισμού	Ε	Νέα	Στο σύνολο του Δήμου		5.000,00 €				5.000,00 €		ΣΑΤΑ - Ίδιοι πόροι	
4.1.1.3	Εφαρμογή και παρακολούθηση του Επιχειρησιακού Προγράμματος	Δ/νση Προγραμματισμού	Λ	Νέα	Στο σύνολο του Δήμου								-	Από μόνιμο προσωπικό του Δήμου
Στόχος 4.1.2 : Εξασφάλιση της βέλτιστης συνεργασίας μεταξύ των υπηρεσιών του Δήμου και των φορέων συνεργασίας														
4.1.2.1	Συμμετοχή σε δίκτυα και συνεργασίες ΟΤΑ	Δ/νση Προγραμματισμού	Λ	Νέα	Στο σύνολο του Δήμου		20.000,00 €			5.000,00 €	5.000,00 €	5.000,00 €	5.000,00 €	Ίδιοι πόροι
Μέτρο 4.2 : Ανθρώπινο δυναμικό														
Στόχος 4.2.1 : Αύξηση της αποδοτικότητας και αποτελεσματικότητας των υπηρεσιών του Δήμου														
4.2.1.1	Αξιολόγηση δομών	Δ/νση Προγραμματισμού	Λ	Νέα	Στο σύνολο του Δήμου								-	Από μόνιμο προσωπικό του Δήμου
4.2.1.2	Επιμόρφωση προσωπικού	Όλες οι Υπηρεσίες	Λ	Νέα	Στο σύνολο του Δήμου								ΠΙΝΕΠ - Εθνικό Κέντρο Δημόσιας Διοίκησης	
Στόχος 4.2.2 : Αναβάθμιση των παρεχόμενων υπηρεσιών στους πολίτες														
4.2.2.1	Διαχείριση αιτημάτων και παραπόνων πολιτών	Δ/νση Προγραμματισμού	Λ	Νέα	Στο σύνολο του Δήμου								-	Από μόνιμο προσωπικό του Δήμου
Μέτρο 4.3 : Ηλεκτρονική Διακυβέρνηση														
Στόχος 4.3.1 : Αναβάθμιση των υπηρεσιών ηλεκτρονικής διακυβέρνησης														
4.3.1.1	Συνδρομές σε ηλεκτρονικά μέσα-Internet	Δ/νση Προγραμματισμού	Λ	Νέα	Στο σύνολο του Δήμου		40.000,00 €			10.000,00 €	10.000,00 €	10.000,00 €	10.000,00 €	Ίδιοι πόροι
4.3.1.2	Συντήρηση και επισκευή μηχανογραφικού εξοπλισμού.	Δ/νση Προγραμματισμού	Λ	Νέα	Στο σύνολο του Δήμου		24.000,00 €			6.000,00 €	6.000,00 €	6.000,00 €	6.000,00 €	Ίδιοι πόροι

4.3.1.3	Προμήθεια Υλικών για τη συντήρηση - επισκευή - επέκταση του ασύρματου δικτύου του Δήμου	Δ/νση Προγραμματισμού	Λ	Νέα	Στο σύνολο του Δήμου	24.000,00 €		6.000,00 €	6.000,00 €	6.000,00 €	6.000,00 €	Ίδιοι πόροι	
4.3.1.4	Προμήθεια αναλωσίμων εκτύπωσης (πλήν χαρτιού) - Προμήθεια ανταλλακτικών φωτοτυπικών μηχανημάτων	Δ/νση Προγραμματισμού	Λ	Νέα	Στο σύνολο του Δήμου	120.000,00 €		30.000,00 €	30.000,00 €	30.000,00 €	30.000,00 €	Ίδιοι πόροι	
4.3.1.5	Συντήρηση, τεχνική υποστήριξη & βελτίωση του Οικονομικού Πληροφοριακού συστήματος του Δήμου.	Δ/νση Προγραμματισμού	Λ	Νέα	Στο σύνολο του Δήμου	160.000,00 €		40.000,00 €	40.000,00 €	40.000,00 €	40.000,00 €	Ίδιοι πόροι	
4.3.1.6	Μηχανογραφικό υλικό (Η/Υ, πολυμηχανήματα, σκανερ, φαξ, περιφερειακά, κοκ)	Δ/νση Προγραμματισμού	Λ	Νέα	Στο σύνολο του Δήμου	60.000,00 €		15.000,00 €	15.000,00 €	15.000,00 €	15.000,00 €	Σατα ΠΟΕ	
4.3.1.7	Εφαρμογές πληροφορικής (λογισμικό) - Προμήθεια ψηφιακού ηλεκτρονικού εξοπλισμού	Δ/νση Προγραμματισμού	Λ	Νέα	Στο σύνολο του Δήμου	80.000,00 €		20.000,00 €	20.000,00 €	20.000,00 €	20.000,00 €	Σατα ΠΟΕ	
<b>Μέτρο 4.4 : Κτιριακή Υποδομή και Τεχνικός Εξοπλισμός</b>													
<b>Στόχος 4.4.1 : Αναβάθμιση και ορθολογική διαχείριση της κτιριακής υποδομής του Δήμου</b>													
4.4.1.1	Ανακαίνιση και επανάχρηση δημοτικών κτιρίων	Δ/νση Τεχνικών Υπηρεσιών	Ε	Νέα	Στο σύνολο του Δήμου	60.000,00 €		15.000,00 €	15.000,00 €	15.000,00 €	15.000,00 €	Σατα	
<b>Στόχος 4.4.2 : Αναβάθμιση και ορθολογική διαχείριση του τεχνικού εξοπλισμού του Δήμου</b>													
4.4.2.1	Ανανέωση και αναβάθμιση του τεχνικού εξοπλισμού στις πλέον απαραίτητες περιπτώσεις	Δ/νση Τεχνικών Υπηρεσιών	Ε	Νέα	Στο σύνολο του Δήμου	10.000,00 €			5.000,00 €	5.000,00 €		Ίδιοι πόροι	
<b>Μέτρο 4.5 : Οικονομικά και Περιουσία</b>													
<b>Στόχος 4.5.1 : Λειτουργία του Δήμου Καρδίτσας</b>													
4.5.1.1	Γενικά Έξοδα Λειτουργίας	Όλες οι Υπηρεσίες	Λ	Νέα	Στο σύνολο του Δήμου	60.000,00 €		15.000,00 €	15.000,00 €	15.000,00 €	15.000,00 €	Ίδιοι πόροι	
<b>Στόχος 4.5.2 : Αξιοποίηση Δημοτικής Περιουσίας</b>													
4.5.2.1	Εκπόνηση μελέτης αξιολόγησης της εκμεταλλεύσιμης Δημοτικής Περιουσίας	Δ/νση Οικονομικών	Ε	Νέα	Στο σύνολο του Δήμου	20.000,00 €		20.000,00 €				Σατα	
<b>ΣΥΝΟΛΟ ΑΞΟΝΑ 4</b>						<b>683.000,00 €</b>	<b>0,00 €</b>	<b>182.000,00 €</b>	<b>172.000,00 €</b>	<b>167.000,00 €</b>	<b>162.000,00 €</b>		

**2.1.2. Πηγές χρηματοδότησης**

Στον πίνακα που ακολουθεί καταγράφονται ανά δράση του Επιχειρησιακού Προγραμματισμού η πηγή χρηματοδότησης (ίδιοι πόροι, τομεακά Ε.Π., Π.Ε.Π., ανταγωνιστικά προγράμματα της Ε.Ε., εθνικοί πόροι, λοιπές πηγές, δάνεια) και το είδος της δράσης (λειτουργική ή επενδυτική) και προκύπτουν οι αντίστοιχες συνολικές τιμές.

	ΙΔΙΟΙ ΠΟΡΟΙ		ΤΟΜΕΑΚΑ Ε.Π.		ΠΕΠ		ΑΝΤΑΓΩΝΙΣΤΙΚΑ ΕΕ		ΕΘΝΙΚΟΙ ΠΟΡΟΙ		ΛΟΙΠΕΣ ΠΗΓΕΣ		ΔΑΝΕΙΑ	ΣΥΝΟΛΟ
	ΛΕΙΤ	ΕΠΕΝΔ	ΛΕΙΤ	ΕΠΕΝΔ	ΛΕΙΤ	ΕΠΕΝΔ	ΛΕΙΤ	ΕΠΕΝΔ	ΛΕΙΤ	ΕΠΕΝΔ	ΛΕΙΤ	ΕΠΕΝΔ		
<b>ΑΞΟΝΑΣ 1 : ΠΕΡΙΒΑΛΛΟΝ ΚΑΙ ΠΟΙΟΤΗΤΑ ΖΩΗΣ</b>														
<b>Μέτρο 1.1 : Προστασία και ανάδειξη Περιβάλλοντος (Φυσικοί πόροι – Ενέργεια – Περιβαλλοντικές Υποδομές)</b>														
<b>Στόχος 1.1.1 : Προστασία των υδάτων από τη ρύπανση και ολοκλήρωση των υποδομών διαχείρισης υγρών αποβλήτων</b>														
1.1.1.1												4.500.000,00 €		4.500.000,00 €
1.1.1.2						2.700.000,00 €								2.700.000,00 €
1.1.1.3						3.000.000,00 €								3.000.000,00 €
1.1.1.4		300.000,00 €												300.000,00 €
1.1.1.5						2.000.000,00 €								2.000.000,00 €
1.1.1.6		150.000,00 €												150.000,00 €
1.1.1.7								60.000,00 €						60.000,00 €
<b>Στόχος 1.1.2 : Η μείωση των απορριμμάτων που καταλήγουν στο ΧΥΤΑ</b>														
1.1.2.1						200.000,00 €								200.000,00 €
1.1.2.2						250.000,00 €								250.000,00 €
1.1.2.3						100.000,00 €								100.000,00 €
1.1.2.4						460.000,00 €								460.000,00 €
1.1.2.5						450.000,00 €								450.000,00 €
1.1.2.6		100.000,00 €												100.000,00 €
1.1.2.7										450.000,00 €				450.000,00 €
1.1.2.8								60.000,00 €						60.000,00 €
<b>Στόχος 1.1.3 : Βελτίωση του επιπέδου καθαριότητας της περιοχής του Δήμου</b>														
1.1.3.1										810.000,00 €				810.000,00 €
1.1.3.2										200.000,00 €				200.000,00 €
1.1.3.3						500.000,00 €								500.000,00 €
1.1.3.4						200.000,00 €								200.000,00 €
1.1.3.5								40.000,00 €						40.000,00 €
<b>Στόχος 1.1.4 : Αξιοποίηση των ΑΠΕ</b>														
1.1.4.1						200.000,00 €								200.000,00 €
1.1.4.2		700.000,00 €												700.000,00 €
1.1.4.3		50.000,00 €												50.000,00 €
1.1.4.4						700.000,00 €								700.000,00 €
1.1.4.5						750.000,00 €								750.000,00 €
1.1.4.6						1.400.000,00 €								1.400.000,00 €
1.1.4.7						500.000,00 €								500.000,00 €
<b>Στόχος 1.1.5 : Προστασία του φυσικού περιβάλλοντος</b>														
1.1.5.1						500.000,00 €								500.000,00 €
1.1.5.2						1.200.000,00 €								1.200.000,00 €
1.1.5.3												200.000,00 €		200.000,00 €
1.1.5.4												60.000,00 €		60.000,00 €
<b>Στόχος 1.1.6 : Ολοκληρωμένη διαχείριση των υδάτινων πόρων της περιοχής</b>														
1.1.6.1												1.700.000,00 €		1.700.000,00 €
<b>Μέτρο 1.2 : Αστική ανάπτυξη και πολεοδομικός σχεδιασμός</b>														
<b>Στόχος 1.2.1 : Η αναβάθμιση του αστικού πολεοδομικού συγκροτήματος της Καρδίτσας</b>														
1.2.1.1						1.000.000,00 €								1.000.000,00 €
1.2.1.2						1.100.000,00 €								1.100.000,00 €
1.2.1.3						4.500.000,00 €								4.500.000,00 €
1.2.1.4						1.000.000,00 €								1.000.000,00 €

1.2.1.5									100.000,00 €				100.000,00 €
1.2.1.6						100.000,00 €							100.000,00 €
1.2.1.7		200.000,00 €											200.000,00 €
1.2.1.8						300.000,00 €							300.000,00 €
1.2.1.9						1.000.000,00 €							1.000.000,00 €
1.2.1.10						400.000,00 €							400.000,00 €
1.2.1.11						1.000.000,00 €							1.000.000,00 €
1.2.1.12						5.500.000,00 €							5.500.000,00 €
1.2.1.13						2.200.000,00 €							2.200.000,00 €
<b>Στόχος 1.2.2 : Αναβάθμιση της αισθητικής και αρχιτεκτονικής εικόνας οικισμών</b>													
1.2.2.1					1.600.000,00 €								1.600.000,00 €
1.2.2.2						620.000,00 €							620.000,00 €
1.2.2.3		1.200.000,00 €											1.200.000,00 €
1.2.2.4					660.000,00 €								660.000,00 €
1.2.2.5					60.000,00 €								60.000,00 €
1.2.2.6								100.000,00 €					100.000,00 €
1.2.2.7					700.000,00 €								700.000,00 €
<b>Στόχος 1.2.3 : Επίλυση του κυκλοφοριακού προβλήματος της πόλης της Καρδίτσας</b>													
1.2.3.1		10.000,00 €											10.000,00 €
1.2.3.2		60.000,00 €											60.000,00 €
1.2.3.3						200.000,00 €							200.000,00 €
1.2.3.4		50.000,00 €											50.000,00 €
1.2.3.5		100.000,00 €											100.000,00 €
1.2.3.6		150.000,00 €											150.000,00 €
1.2.3.7						4.500.000,00 €							4.500.000,00 €
<b>Στόχος 1.2.4 : Ολοκλήρωση του πολεοδομικού – Χωροταξικού Σχεδιασμού του Δήμου</b>													
1.2.4.1		120.000,00 €											120.000,00 €
1.2.4.2		40.000,00 €											40.000,00 €
1.2.4.3		70.000,00 €											70.000,00 €
<b>Μέτρο 1.3 : Βασικές υποδομές ποιότητας ζωής - Δίκτυα</b>													
<b>Στόχος 1.3.1 : Βελτίωση της ασφάλειας του οδικού δικτύου του Δήμου</b>													
1.3.1.1						100.000,00 €							100.000,00 €
1.3.1.2								450.000,00 €					450.000,00 €
1.3.1.3						1.000.000,00 €							1.000.000,00 €
1.3.1.4						1.000.000,00 €							1.000.000,00 €
1.3.1.5						600.000,00 €							600.000,00 €
1.3.1.6		200.000,00 €											200.000,00 €
<b>Στόχος 1.3.2 : Η βελτίωση των συνθηκών ύδρευσης των οικισμών</b>													
1.3.2.1						8.000.000,00 €							8.000.000,00 €
1.3.2.2						500.000,00 €							500.000,00 €
<b>Στόχος 1.3.3 : Η βελτίωση των συνθηκών ηλεκτροφωτισμού</b>													
1.3.3.1						250.000,00 €							250.000,00 €
1.3.3.2		300.000,00 €											300.000,00 €
<b>ΑΞΟΝΑΣ 2 : ΚΟΙΝΩΝΙΚΗ ΠΟΛΙΤΙΚΗ - ΠΑΙΔΕΙΑ - ΠΟΛΙΤΙΣΜΟΣ ΚΑΙ ΑΘΛΗΤΙΣΜΟΣ</b>													
<b>Μέτρο 2.1 : Δημόσια Υγεία</b>													
<b>Στόχος 2.1.1 : Δημιουργία συνείδησης πρόληψης υγείας στον πληθυσμό του Δήμου</b>													
2.1.1.1								100.000,00 €					100.000,00 €
<b>Στόχος 2.1.2 : Αναβάθμιση του επιπέδου προστασίας της δημόσιας υγείας στην περιοχή του Δήμου</b>													

2.1.2.1				150.000,00 €									150.000,00 €
2.1.2.2		80.000,00 €											80.000,00 €
2.1.2.3						600.000,00 €							600.000,00 €
<b>Μέτρο 2.2 : Κοινωνική Μέριμνα</b>													
Στόχος 2.2.1 : Η διατήρηση και ενδυνάμωση των κοινωνικών δομών και υπηρεσιών του Δήμου καθώς και η δημιουργία νέων													0
2.2.1.1									1.400.000,00 €				1.400.000,00 €
2.2.1.2				400.000,00 €									400.000,00 €
2.2.1.3					140.000,00 €								140.000,00 €
2.2.1.4						160.000,00 €							160.000,00 €
2.2.1.5								36.000.000,00 €					36.000.000,00 €
2.2.1.6					400.000,00 €								400.000,00 €
2.2.1.7				180.000,00 €									180.000,00 €
2.2.1.8									440.000,00 €				440.000,00 €
2.2.1.9						10.000.000,00 €							10.000.000,00 €
2.2.1.10				420.000,00 €									420.000,00 €
Στόχος 2.2.2 : Εξειδικευμένη αντιμετώπιση προβλημάτων κοινωνικά περιθωριοποιημένων ομάδων													
2.2.2.1		10.000,00 €											10.000,00 €
2.2.2.2						80.000,00 €							80.000,00 €
2.2.2.3								400.000,00 €					400.000,00 €
2.2.2.4					700.000,00 €								700.000,00 €
2.2.2.5		100.000,00 €											100.000,00 €
2.2.2.6					1.200.000,00 €								1.200.000,00 €
2.2.2.7						200.000,00 €							200.000,00 €
2.2.2.8						80.000,00 €							80.000,00 €
2.2.2.9						200.000,00 €							200.000,00 €
2.2.2.10						80.000,00 €							80.000,00 €
2.2.2.11						200.000,00 €							200.000,00 €
<b>Μέτρο 2.3 : Παιδεία</b>													
Στόχος 2.3.1 : Βελτίωση της λειτουργίας και των υποδομών των σχολικών μονάδων του Δήμου													
2.3.1.1										200.000,00 €			200.000,00 €
2.3.1.2								800.000,00 €					800.000,00 €
2.3.1.3			1.840.000,00 €										1.840.000,00 €
2.3.1.4					450.000,00 €								450.000,00 €
Στόχος 2.3.2 : Ενίσχυση της δημιουργικής απασχόλησης των παιδιών του Δήμου													
2.3.2.1				1.000.000,00 €									1.000.000,00 €
Στόχος 2.3.3 : Η προώθηση της δια βίου μάθησης στους κατοίκους του Δήμου													
2.3.3.1						80.000,00 €							80.000,00 €
2.3.3.2						80.000,00 €							80.000,00 €
<b>Μέτρο 2.4 : Πολιτισμός</b>													
Στόχος 2.4.1 : Ανάδειξη και προβολή των ιστορικών και πολιτιστικών μνημείων του Δήμου													
2.4.1.1					3.000.000,00 €								3.000.000,00 €
2.4.1.2		120.000,00 €								120.000,00 €			240.000,00 €
2.4.1.3								120.000,00 €					120.000,00 €
2.4.1.4								120.000,00 €					120.000,00 €
2.4.1.5								120.000,00 €					120.000,00 €
Στόχος 2.4.2 : Ενίσχυση της πολιτισμικής ταυτότητας του Δήμου													
2.4.2.1		80.000,00 €											80.000,00 €
2.4.2.2		80.000,00 €											80.000,00 €



2.4.2.3		100.000,00 €														100.000,00 €
2.4.2.4								200.000,00 €								200.000,00 €
2.4.2.5								2.600.000,00 €								2.600.000,00 €
Στόχος 2.4.3 : Στήριξη των σύγχρονων πολιτιστικών τάσεων και ρευμάτων – ενίσχυση της εξωστρέφειας των μουσείων του Δήμου																
2.4.3.1		40.000,00 €														40.000,00 €
Στόχος 2.4.4 : Στήριξη των δομών που δραστηριοποιούνται στον τομέα του πολιτισμού																
2.4.4.1								200.000,00 €								200.000,00 €
2.4.4.2								200.000,00 €								200.000,00 €
<b>Μέτρο 2.5 : Αθλητισμός</b>																
Στόχος 2.5.1 : Αναβάθμιση και συντήρηση των Αθλητικών Εγκαταστάσεων του Δήμου																
2.5.1.1														6.250.908,59 €		6.250.908,59 €
2.5.1.2															100.000,00 €	100.000,00 €
2.5.1.3																400.000,00 €
2.5.1.4		400.000,00 €														400.000,00 €
2.5.1.5																200.000,00 €
Στόχος 2.5.2 : Αποκέντρωση και διάχυση αθλητικής δραστηριότητας στις συνοικίες της Καρδίτσας και σε άλλους οικισμούς του Δήμου																
2.5.2.1																800.000,00 €
Στόχος 2.5.3 : Ανάπτυξη της Αθλητικής Συνείδησης στους κατοίκους του Δήμου και ειδικά στους νέους																
2.5.3.1															80.000,00 €	80.000,00 €
<b>ΑΞΟΝΑΣ 3 : ΤΟΠΙΚΗ ΟΙΚΟΝΟΜΙΑ - ΑΠΑΣΧΟΛΗΣΗ</b>																
<b>Μέτρο 3.1 : Προσαρμογή του Πρωτογενούς Τομέα</b>																
Στόχος 3.1.1 : Βελτίωση και ολοκλήρωση των ανυπλημμυρικών και αρδευτικών έργων και υποδομών																
3.1.1.1																300.000,00 €
3.1.1.2																900.000,00 €
3.1.1.3																3.000.000,00 €
3.1.1.4																245.000,00 €
3.1.1.5																1.500.000,00 €
3.1.1.6																250.000,00 €
Στόχος 3.1.2 : Αύξηση της παραγωγικότητας και της Ανταγωνιστικότητας της γεωργίας και κτηνοτροφίας στο Δήμο																
3.1.2.1																40.000,00 €
3.1.2.2																40.000,00 €
Στόχος 3.1.3 : Προώθηση εναλλακτικών καλλιεργειών (π.χ. ενεργειακά φυτά, αρωματικά φυτά κλπ)																
3.1.3.1																40.000,00 €
3.1.3.2																400.000,00 €
<b>Μέτρο 3.2 : Επιχειρηματικότητα – τουρισμός</b>																
Στόχος 3.2.1 : Η οργάνωση και προώθηση του τουριστικού προϊόντος και η σύνδεσή του με τον πολιτισμό και τα παραγόμενα τοπικά προϊόντα																
3.2.1.1		20.000,00 €														20.000,00 €
3.2.1.2																32.000,00 €
3.2.1.3																32.000,00 €
3.2.1.4																10.000,00 €
Στόχος 3.2.2 : Η ενίσχυση της επιχειρηματικότητας του τουρισμού																
3.2.2.1																
3.2.2.2																20.000,00 €
3.2.2.3																8.000,00 €
3.2.2.4																12.000,00 €
3.2.2.5																0,00 €
Στόχος 3.2.3 : Δομές και μέτρα υποστήριξης της οικονομίας της περιοχής																
3.2.3.1																0,00 €

3.2.3.2																			0,00 €
3.2.3.3																			1.000.000,00 €
<b>Μέτρο 3.3 : Απασχόληση και ανάπτυξη ανθρώπινου δυναμικού – προσέλκυση νέων επενδύσεων</b>																			
Στόχος 3.3.1 : Η απορρόφηση του οικονομικά ενεργού πληθυσμού (ιδιαίτερα των νέων και των γυναικών) στην αγορά εργασίας																			
3.3.1.1																			200.000,00 €
3.3.1.2																			0,00 €
3.3.1.3																			0,00 €
Στόχος 3.3.2 : Η δημιουργία εξειδικευμένου προσωπικού που να ανταποκρίνεται στις ανάγκες των νέων οικονομικών συστημάτων που αναπτύχθηκαν στην περιοχή																			
3.3.2.1	10.000,00 €																		10.000,00 €
3.3.2.2	8.000,00 €																		8.000,00 €
3.3.2.3																		10.000,00 €	10.000,00 €
Στόχος 3.3.3 : Η προσέλκυση νέων επενδύσεων																			
3.3.3.1																			0,00 €
3.3.3.2																			0,00 €
<b>ΑΞΟΝΑΣ 4 : ΒΕΛΤΙΩΣΗ ΤΗΣ ΔΙΟΙΚΗΤΙΚΗΣ ΚΑΙ ΤΗΣ ΟΙΚΟΝΟΜΙΚΗΣ ΙΚΑΝΟΤΗΤΑΣ ΤΟΥ ΔΗΜΟΥ</b>																			
<b>Μέτρο 4.1 : Οργανωτική Δομή και Συστήματα Λειτουργίας</b>																			
Στόχος 4.1.1 : Βελτίωση της οργανωτικής δομής του Δήμου																			
4.1.1.1																			0,00 €
4.1.1.2		5.000,00 €																	5.000,00 €
4.1.1.3																			0,00 €
Στόχος 4.1.2 : Εξασφάλιση της βέλτιστης συνεργασίας μεταξύ των υπηρεσιών του Δήμου και των φορέων συνεργασίας																			
4.1.2.1	20.000,00 €																		20.000,00 €
<b>Μέτρο 4.2 : Ανθρώπινο δυναμικό</b>																			
Στόχος 4.2.1 : Αύξηση της αποδοτικότητας και αποτελεσματικότητας των υπηρεσιών του Δήμου																			
4.2.1.1																			0,00 €
4.2.1.2																			0,00 €
Στόχος 4.2.2 : Αναβάθμιση των παρεχόμενων υπηρεσιών στους πολίτες																			
4.2.2.1																			0,00 €
<b>Μέτρο 4.3 : Ηλεκτρονική Διακυβέρνηση</b>																			
Στόχος 4.3.1 : Αναβάθμιση των υπηρεσιών ηλεκτρονικής διακυβέρνησης																			
4.3.1.1	40.000,00 €																		40.000,00 €
4.3.1.2	24.000,00 €																		24.000,00 €
4.3.1.3	24.000,00 €																		24.000,00 €
4.3.1.4	120.000,00 €																		120.000,00 €
4.3.1.5	160.000,00 €																		160.000,00 €
4.3.1.6	60.000,00 €																		60.000,00 €
4.3.1.7	80.000,00 €																		80.000,00 €
<b>Μέτρο 4.4 : Κτιριακή Υποδομή και Τεχνικός Εξοπλισμός</b>																			
Στόχος 4.4.1 : Αναβάθμιση και ορθολογική διαχείριση της κτιριακής υποδομής του Δήμου																			
4.4.1.1		60.000,00 €																	60.000,00 €
Στόχος 4.4.2 : Αναβάθμιση και ορθολογική διαχείριση του τεχνικού εξοπλισμού του Δήμου																			
4.4.2.1		10.000,00 €																	10.000,00 €
<b>Μέτρο 4.5 : Οικονομικά και Περιουσία</b>																			
Στόχος 4.5.1 : Λειτουργία του Δήμου Καρδίτσας																			
4.5.1.1	60.000,00 €																		60.000,00 €
Στόχος 4.5.2 : Αξιοποίηση Δημοτικής Περιουσίας																			
4.5.2.1		20.000,00 €																	20.000,00 €
																			147.790.908,59 €

ΑΞΟΝΑΣ 1	0,00 €	3.800.000,00 €	0,00 €	3.020.000,00 €	0,00 €	49.980.000,00 €	260.000,00 €	0,00 €	0,00 €	2.010.000,00 €	0,00 €	6.460.000,00 €	0,00 €	65.530.000,00 €
ΑΞΟΝΑΣ 2	400.000,00 €	1.210.000,00 €	1.840.000,00 €	1.150.000,00 €	1.000.000,00 €	20.290.000,00 €	1.340.000,00 €	560.000,00 €	37.800.000,00 €	7.490.908,59 €	0,00 €	420.000,00 €	0,00 €	73.500.908,59 €
ΑΞΟΝΑΣ 3	66.000,00 €	86.000,00 €	0,00 €	4.845.000,00 €	0,00 €	2.750.000,00 €	130.000,00 €	200.000,00 €	0,00 €	0,00 €	0,00 €	0,00 €	0,00 €	8.077.000,00 €
ΑΞΟΝΑΣ 4	588.000,00 €	95.000,00 €	0,00 €	0,00 €	0,00 €	0,00 €	0,00 €	0,00 €	0,00 €	0,00 €	0,00 €	0,00 €	0,00 €	683.000,00 €
	1.054.000,00 €	5.191.000,00 €	1.840.000,00 €	9.015.000,00 €	1.000.000,00 €	73.020.000,00 €	1.730.000,00 €	760.000,00 €	37.800.000,00 €	9.500.908,59 €	0,00 €	6.880.000,00 €	0,00 €	147.790.908,59 €

### **2.1.3. Ποσοστό ανά πηγή χρηματοδότησης**

<b>ΑΝΑ ΠΗΓΗ ΧΡΗΜΑΤΟΔΟΤΗΣΗΣ %</b>					
<b>Α/Α</b>	<b>ΠΗΓΗ ΧΡΗΜΑΤΟΔΟΤΗΣΗ</b>	<b>ΛΕΙΤΟΥΡΓΙΚΑ</b>	<b>ΕΠΕΝΔΥΤΙΚΑ</b>	<b>ΣΥΝΟΛΟ</b>	<b>%</b>
1	ΙΔΙΟΙ ΠΟΡΟΙ	1.054.000,00 €	5.191.000,00 €	6.245.000,00 €	4,23%
2	ΤΟΜΕΑΚΑ	1.840.000,00 €	9.015.000,00 €	10.855.000,00 €	7,34%
3	ΕΠΙΧΕΙΡΗΣΙΑΚΑ (ΠΕΠ)	1.000.000,00 €	73.020.000,00 €	74.020.000,00 €	50,08%
4	ΑΝΤΑΓΩΝΙΣΤΙΚΑ	1.730.000,00 €	760.000,00 €	2.490.000,00 €	1,68%
5	ΕΘΝΙΚΟΙ ΠΟΡΟΙ	37.800.000,00 €	9.500.908,59 €	47.300.908,59 €	32,01%
6	ΛΟΙΠΕΣ ΠΗΓΕΣ	0,00 €	6.880.000,00 €	6.880.000,00 €	4,66%
7	ΔΑΝΕΙΑ		0,00 €	0,00 €	0,00%
	<b>ΣΥΝΟΛΑ</b>	<b>43.424.000,00 €</b>	<b>104.366.908,59 €</b>	<b>147.790.908,59 €</b>	<b>100,00%</b>

**2.1.4. Συγκεντρωτικός πίνακας κόστους Επιχειρησιακού Προγράμματος**

Στον παρακάτω πίνακα δίνεται το κόστος του Επιχειρησιακού Προγράμματος ανά Άξονα, Μέτρο και Στόχο και προκύπτει η συνολική οικονομική εικόνα του Επιχειρησιακού προγραμματισμού σε ορίζοντα πενταετίας.

## ΣΥΓΚΕΝΤΡΩΤΙΚΟΣ ΠΙΝΑΚΑΣ ΚΟΣΤΟΥΣ ΕΠΙΧΕΙΡΗΣΙΑΚΟΥ ΠΡΟΓΡΑΜΜΑΤΟΣ

ανά Άξονα, Μέτρο και Στόχο

	2015	2016	2017	2018	2019	ΣΥΝΟΛΟ	%
<b>ΑΞΟΝΑΣ 1 : ΠΕΡΙΒΑΛΛΟΝ ΚΑΙ ΠΟΙΟΤΗΤΑ ΖΩΗΣ</b>							
<b>Μέτρο 1.1 : Προστασία και ανάδειξη Περιβάλλοντος (Φυσικοί πόροι – Ενέργεια – Περιβαλλοντικές Υποδομές)</b>	0.00	3,595,000.00	8,470,000.00	6,825,000.00	5,600,000.00	24,490,000.00	16.57%
Στόχος 1.1.1 : Προστασία των υδάτων από τη ρύπανση και ολοκλήρωση των υποδομών διαχείρισης υγρών αποβλήτων	0.00	90,000.00	4,665,000.00	4,165,000.00	3,790,000.00	12,710,000.00	8.60%
Στόχος 1.1.2 : Η μείωση των απορριμμάτων που καταλήγουν στο ΧΥΤΑ	0.00	795,000.00	655,000.00	560,000.00	60,000.00	2,070,000.00	1.40%
Στόχος 1.1.3 : Βελτίωση του επιπέδου καθαριότητας της περιοχής του Δήμου	0.00	1,145,000.00	335,000.00	135,000.00	135,000.00	1,750,000.00	1.18%
Στόχος 1.1.4 : Αξιοποίηση των ΑΠΕ	0.00	1,500,000.00	1,550,000.00	800,000.00	450,000.00	4,300,000.00	2.91%
Στόχος 1.1.5 : Προστασία του φυσικού περιβάλλοντος	0.00	65,000.00	765,000.00	565,000.00	565,000.00	1,960,000.00	1.33%
Στόχος 1.1.6 : Ολοκληρωμένη διαχείριση των υδάτινων πόρων της περιοχής	0.00	0.00	500,000.00	600,000.00	600,000.00	1,700,000.00	1.15%
<b>Μέτρο 1.2 : Αστική ανάπτυξη και πολεοδομικός σχεδιασμός</b>	315,000.00	4,755,000.00	8,980,000.00	9,030,000.00	5,560,000.00	28,640,000.00	19.38%
Στόχος 1.2.1 : Η αναβάθμιση του αστικού πολεοδομικού συγκροτήματος της Καρδίτσας	0.00	3,575,000.00	5,675,000.00	5,975,000.00	3,175,000.00	18,400,000.00	12.45%
Στόχος 1.2.2 : Αναβάθμιση της αισθητικής και αρχιτεκτονικής εικόνας οικισμών	315,000.00	1,070,000.00	1,505,000.00	1,305,000.00	745,000.00	4,940,000.00	3.34%
Στόχος 1.2.3 : Επίλυση του κυκλοφοριακού προβλήματος της πόλης της Καρδίτσας	0.00	110,000.00	1,705,000.00	1,655,000.00	1,600,000.00	5,070,000.00	3.43%
Στόχος 1.2.4 : Ολοκλήρωση του πολεοδομικού – Χωροταξικού Σχεδιασμού του Δήμου	0.00	0.00	95,000.00	95,000.00	40,000.00	230,000.00	0.16%
<b>Μέτρο 1.3 : Βασικές υποδομές ποιότητας ζωής - Δίκτυα</b>	0.00	3,225,000.00	3,725,000.00	2,725,000.00	2,725,000.00	12,400,000.00	8.39%
Στόχος 1.3.1 : Βελτίωση της ασφάλειας του οδικού δικτύου του Δήμου	0.00	1,050,000.00	1,000,000.00	650,000.00	650,000.00	3,350,000.00	2.27%
Στόχος 1.3.2 : Η βελτίωση των συνθηκών ύδρευσης των οικισμών	0.00	2,100,000.00	2,400,000.00	2,000,000.00	2,000,000.00	8,500,000.00	5.75%
Στόχος 1.3.3 : Η βελτίωση των συνθηκών ηλεκτροφωτισμού	0.00	75,000.00	325,000.00	75,000.00	75,000.00	550,000.00	0.37%
<b>ΑΞΟΝΑΣ 2 : ΚΟΙΝΩΝΙΚΗ ΠΟΛΙΤΙΚΗ - ΠΑΙΔΕΙΑ - ΠΟΛΙΤΙΣΜΟΣ ΚΑΙ ΑΘΛΗΤΙΣΜΟΣ</b>							
<b>Μέτρο 2.1 : Δημόσια Υγεία</b>	0.00	95,000.00	295,000.00	270,000.00	270,000.00	930,000.00	0.63%
Στόχος 2.1.1 : Δημιουργία συνείδησης πρόληψης υγείας στον πληθυσμό του Δήμου	0.00	25,000.00	25,000.00	25,000.00	25,000.00	100,000.00	0.07%
Στόχος 2.1.2 : Αναβάθμιση του επιπέδου προστασίας της δημόσιας υγείας στην περιοχή του Δήμου	0.00	70,000.00	270,000.00	245,000.00	245,000.00	830,000.00	0.56%
<b>Μέτρο 2.2 : Κοινωνική Μέριμνα</b>	0.00	12,930,000.00	13,480,000.00	13,490,000.00	12,890,000.00	52,790,000.00	35.72%
Στόχος 2.2.1 : Η διατήρηση και ενδυνάμωση των κοινωνικών δομών και υπηρεσιών του Δήμου καθώς και η δημιουργία νέων	0.00	12,370,000.00	12,410,000.00	12,380,000.00	12,380,000.00	49,540,000.00	33.52%
Στόχος 2.2.2 : Εξειδικευμένη αντιμετώπιση προβλημάτων κοινωνικά περιθωριοποιημένων ομάδων	0.00	560,000.00	1,070,000.00	1,110,000.00	510,000.00	3,250,000.00	2.20%
<b>Μέτρο 2.3 : Παιδεία</b>	0.00	1,200,000.00	1,200,000.00	1,100,000.00	950,000.00	4,450,000.00	3.01%
Στόχος 2.3.1 : Βελτίωση της λειτουργίας και των υποδομών των σχολικών μονάδων του Δήμου	0.00	910,000.00	910,000.00	810,000.00	660,000.00	3,290,000.00	2.23%
Στόχος 2.3.2 : Ενίσχυση της δημιουργικής απασχόλησης των παιδιών του Δήμου	0.00	250,000.00	250,000.00	250,000.00	250,000.00	1,000,000.00	0.68%
Στόχος 2.3.3 : Η προώθηση της δια βίου μάθησης στους κατοίκους του Δήμου	0.00	40,000.00	40,000.00	40,000.00	40,000.00	160,000.00	0.11%
<b>Μέτρο 2.4 : Πολιτισμός</b>	0.00	920,000.00	3,100,000.00	1,640,000.00	1,440,000.00	7,100,000.00	4.80%
Στόχος 2.4.1 : Ανάδειξη και προβολή των ιστορικών και πολιτιστικών μνημείων του Δήμου	0.00	670,000.00	1,750,000.00	590,000.00	590,000.00	3,600,000.00	2.44%
Στόχος 2.4.2 : Ενίσχυση της πολιτισμικής ταυτότητας του Δήμου	0.00	240,000.00	1,140,000.00	840,000.00	840,000.00	3,060,000.00	2.07%
Στόχος 2.4.3 : Στήριξη των σύγχρονων πολιτιστικών τάσεων και ρευμάτων – ενίσχυση της εξωστρέφειας των μουσείων του Δήμου	0.00	10,000.00	10,000.00	10,000.00	10,000.00	40,000.00	0.03%
Στόχος 2.4.4 : Στήριξη των δομών που δραστηριοποιούνται στον τομέα του πολιτισμού	0.00	0.00	200,000.00	200,000.00	0.00	400,000.00	0.27%
<b>Μέτρο 2.5 : Αθλητισμός</b>	2,750,908.59	3,520,000.00	1,020,000.00	470,000.00	470,000.00	8,230,908.59	5.57%
Στόχος 2.5.1 : Αναβάθμιση και συντήρηση των Αθλητικών Εγκαταστάσεων του Δήμου	2,750,908.59	3,300,000.00	800,000.00	250,000.00	250,000.00	7,350,908.59	4.97%
Στόχος 2.5.2 : Αποκέντρωση και διάχυση αθλητικής δραστηριότητας στις συνοικίες της Καρδίτσας και σε άλλους οικισμούς του Δήμου	0.00	200,000.00	200,000.00	200,000.00	200,000.00	800,000.00	0.54%
Στόχος 2.5.3 : Ανάπτυξη της Αθλητικής Συνείδησης στους κατοίκους του Δήμου και ειδικά στους νέους	0.00	20,000.00	20,000.00	20,000.00	20,000.00	80,000.00	0.05%
<b>ΑΞΟΝΑΣ 3 : ΤΟΠΙΚΗ ΟΙΚΟΝΟΜΙΑ - ΑΠΑΣΧΟΛΗΣΗ</b>							
<b>Μέτρο 3.1 : Προσαρμογή του Πρωτογενούς Τομέα</b>	0.00	1,275,000.00	1,680,000.00	1,880,000.00	1,880,000.00	6,715,000.00	4.54%
Στόχος 3.1.1 : Βελτίωση και ολοκλήρωση των αντιπλημμυρικών και αρδευτικών έργων και υποδομών	0.00	1,245,000.00	1,650,000.00	1,650,000.00	1,650,000.00	6,195,000.00	4.19%
Στόχος 3.1.2 : Αύξηση της παραγωγικότητας και της Ανταγωνιστικότητας της γεωργίας και κτηνοτροφίας στο Δήμο	0.00	20,000.00	20,000.00	20,000.00	20,000.00	80,000.00	0.05%
Στόχος 3.1.3 : Προώθηση εναλλακτικών καλλιέργειών (π.χ. ενεργειακά φυτά, αρωματικά φυτά κλπ)	0.00	10,000.00	10,000.00	210,000.00	210,000.00	440,000.00	0.30%
<b>Μέτρο 3.2 : Επιχειρηματικότητα – τουρισμός</b>	0.00	131,000.00	541,000.00	431,000.00	31,000.00	1,134,000.00	0.77%
Στόχος 3.2.1 : Η οργάνωση και προώθηση του τουριστικού προϊόντος και η σύνδεσή του με τον πολιτισμό και τα παραγόμενα τοπικά προϊόντα	0.00	21,000.00	31,000.00	21,000.00	21,000.00	94,000.00	0.06%
Στόχος 3.2.2 : Η ενίσχυση της επιχειρηματικότητας του τουρισμού	0.00	10,000.00	10,000.00	10,000.00	10,000.00	40,000.00	0.03%
Στόχος 3.2.3 : Δομές και μέτρα υποστήριξης της οικονομίας της περιοχής	0.00	100,000.00	500,000.00	400,000.00	0.00	1,000,000.00	0.68%
<b>Μέτρο 3.3 : Απασχόληση και ανάπτυξη ανθρώπινου δυναμικού – προσέλκυση νέων επενδύσεων</b>	0.00	57,000.00	57,000.00	57,000.00	57,000.00	228,000.00	0.15%
Στόχος 3.3.1 : Η απορρόφηση του οικονομικά ενεργού πληθυσμού (ιδιαίτερα των νέων και των γυναικών) στην αγορά εργασίας	0.00	50,000.00	50,000.00	50,000.00	50,000.00	200,000.00	0.14%
Στόχος 3.3.2 : Η δημιουργία εξειδικευμένου προσωπικού που να ανταποκρίνεται στις ανάγκες των νέων οικονομικών συστημάτων που	0.00	7,000.00	7,000.00	7,000.00	7,000.00	28,000.00	0.02%

αναπτύχθηκαν στην περιοχή							
Στόχος 3.3.3 : Η προσέλκυση νέων επενδύσεων	0.00	0.00	0.00	0.00	0.00	0.00	0.00%
<b>ΑΞΟΝΑΣ 4 : ΒΕΛΤΙΩΣΗ ΤΗΣ ΔΙΟΙΚΗΤΙΚΗΣ ΚΑΙ ΤΗΣ ΟΙΚΟΝΟΜΙΚΗΣ ΙΚΑΝΟΤΗΤΑΣ ΤΟΥ ΔΗΜΟΥ</b>							
<b>Μέτρο 4.1 : Οργανωτική Δομή και Συστήματα Λειτουργίας</b>	<b>0.00</b>	<b>5,000.00</b>	<b>10,000.00</b>	<b>5,000.00</b>	<b>5,000.00</b>	<b>25,000.00</b>	<b>0.02%</b>
Στόχος 4.1.1 : Βελτίωση της οργανωτικής δομής του Δήμου	0.00	0.00	5,000.00	0.00	0.00	5,000.00	0.00%
Στόχος 4.1.2 : Εξασφάλιση της βέλτιστης συνεργασίας μεταξύ των υπηρεσιών του Δήμου και των φορέων συνεργασίας	0.00	5,000.00	5,000.00	5,000.00	5,000.00	20,000.00	0.01%
<b>Μέτρο 4.2 : Ανθρώπινο δυναμικό</b>	<b>0.00</b>	<b>0.00</b>	<b>0.00</b>	<b>0.00</b>	<b>0.00</b>	<b>0.00</b>	<b>0.00%</b>
Στόχος 4.2.1 : Αύξηση της αποδοτικότητας και αποτελεσματικότητας των υπηρεσιών του Δήμου	0.00	0.00	0.00	0.00	0.00	0.00	0.00%
Στόχος 4.2.2 : Αναβάθμιση των παρεχόμενων υπηρεσιών στους πολίτες	0.00	0.00	0.00	0.00	0.00	0.00	0.00%
<b>Μέτρο 4.3 : Ηλεκτρονική Διακυβέρνηση</b>	<b>0.00</b>	<b>127,000.00</b>	<b>127,000.00</b>	<b>127,000.00</b>	<b>127,000.00</b>	<b>508,000.00</b>	<b>0.34%</b>
Στόχος 4.3.1 : Αναβάθμιση των υπηρεσιών ηλεκτρονικής διακυβέρνησης	0.00	127,000.00	127,000.00	127,000.00	127,000.00	508,000.00	0.34%
<b>Μέτρο 4.4 : Κτιριακή Υποδομή και Τεχνικός Εξοπλισμός</b>	<b>0.00</b>	<b>15,000.00</b>	<b>20,000.00</b>	<b>20,000.00</b>	<b>15,000.00</b>	<b>70,000.00</b>	<b>0.05%</b>
Στόχος 4.4.1 : Αναβάθμιση και ορθολογική διαχείριση της κτιριακής υποδομής του Δήμου	0.00	15,000.00	15,000.00	15,000.00	15,000.00	60,000.00	0.04%
Στόχος 4.4.2 : Αναβάθμιση και ορθολογική διαχείριση του τεχνικού εξοπλισμού του Δήμου	0.00	0.00	5,000.00	5,000.00	0.00	10,000.00	0.01%
<b>Μέτρο 4.5 : Οικονομικά και Περιουσία</b>	<b>0.00</b>	<b>35,000.00</b>	<b>15,000.00</b>	<b>15,000.00</b>	<b>15,000.00</b>	<b>80,000.00</b>	<b>0.05%</b>
Στόχος 4.5.1 : Λειτουργία του Δήμου Καρδίτσας	0.00	15,000.00	15,000.00	15,000.00	15,000.00	60,000.00	0.04%
Στόχος 4.5.2 : Αξιοποίηση Δημοτικής Περιουσίας	0.00	20,000.00	0.00	0.00	0.00	20,000.00	0.01%
<b>ΣΥΝΟΛΟ ΕΠ</b>	<b>3065908.59</b>	<b>31885000.00</b>	<b>42720000.00</b>	<b>38085000.00</b>	<b>32035000.00</b>	<b>147790908.59</b>	<b>100.00%</b>



## **ΚΕΦΑΛΑΙΟ 2.2.: Οικονομικός Προγραμματισμός**

### **2.2.1. Εκτίμηση εσόδων-δαπανών**

Στο κεφάλαιο αυτό πραγματοποιείται η εκτίμηση των εσόδων και δαπανών του Δήμου Καρδίτσας για την περίοδο 2014-2019. Η εκτίμηση πραγματοποιείται, βάσει των κωδικών των ανακεφαλαιωτικών πινάκων προϋπολογισμού των ΟΤΑ α' βαθμού.

Απαραίτητη και ιδιαίτερα σημαντική διευκρίνιση αποτελεί η εξής: Η παρακάτω εκτίμηση εσόδων και δαπανών δεν αποτελεί σε καμία περίπτωση σχέδιο προϋπολογισμού, ούτε έχει κάποια σχέση με τους ετήσιους προϋπολογισμούς του Δήμου Καρδίτσας. Επιπρόσθετα, δεν είναι απολύτως σύμφωνη με την λογιστική παρακολούθηση του δήμου, καθώς, για παράδειγμα, οι εγγραφές στους ΚΑ 13 (Εσόδων) και ΚΑ 71,73,74 (δαπάνες), είναι πόροι που υπολογίζονται ότι θα εισέλθουν στον Δήμο από προγράμματα χρηματοδότησης για υλοποίηση έργων, ενώ πολλά από τα έργα αυτά δεν έχουν ενταχθεί ακόμη. Η ισχύουσα νομοθεσία προβλέπει ότι μόνο οι δαπάνες που έχουν εγγραφεί στο Πρόγραμμα Δημοσίων Επενδύσεων, μπορούν να περιλαμβάνονται στους κωδικούς αυτούς. Στην πραγματικότητα λοιπόν, οι προϋπολογισμοί των επόμενων ετών θα κινούνται σε χαμηλότερα επίπεδα, από την παρούσα εκτίμηση. Η απόκλιση αυτή, οφείλεται στο γεγονός ότι στόχος του Ε.Π. αποτελεί να περιγράψει το σύνολο των έργων και δράσεων, τα οποία έχει σχεδιάσει ο δήμος για την περίοδο 2014-2019. Η λογιστική απεικόνιση του προγραμματισμού του δήμου, δεν αφορά τα Ε.Π. και σε καμία περίπτωση η εκτίμηση που ακολουθεί δεν θα πρέπει να εκλαμβάνεται ως τέτοια. Οφείλουμε να αναφέρουμε ότι η εκτίμηση δεν αποτελεί «σχέδιο επί χάρτου», ούτε δομείται από τυχάιες προβλέψεις αλλά στηρίζεται σε πραγματικά οικονομικά δεδομένα και συγκεκριμένα:

Για την διαμόρφωση του επιχειρησιακού προγραμματισμού, αξιοποιήθηκαν, ο Προϋπολογισμός των ετών 2014-2016, τα Ετήσια Τεχνικά Προγράμματα των ετών 2014-2016, τα στοιχεία του Μεσοπρόθεσμου Προγράμματος Δημοσιονομικής Στρατηγικής 2016-2019 του Δήμου Καρδίτσας, τα Τεχνικά Δελτία Προτεινόμενης Πράξης (για όσα έργα έχουν ήδη ενταχθεί ή υποβληθεί προς ένταξη στο ΕΣΠΑ) καθώς και οι μελέτες και τεχνικές περιγραφές, σε ότι αφορά τις μελλοντικές δράσεις και έργα.

Η καθυστέρηση στην ολοκλήρωση του Επιχειρησιακού Σχεδιασμού οφείλεται στην προσπάθεια εναρμόνισης και συμπερίληψης του Τεχνικού Προγράμματος και Προϋπολογισμού του έτους 2016, όπως ολοκληρώθηκε με τις αναμορφώσεις τους (κυρίως 1η αναμόρφωση προϋπολογισμού με αριθ. 7/29-1-2016 απόφαση Δημοτικού Συμβουλίου

και μεταγενέστερες αναμορφώσεις μέχρι την 5η αναμόρφωση με αριθ. 163/18-4-2016 απόφαση Δημοτικού Συμβουλίου).

### **2.2.2. Εκτίμηση εσόδων δράσεων**

Για την εκτίμηση των εσόδων των δράσεων του Επιχειρησιακού Προγράμματος, στο **Βοηθητικό Έντυπο 16.1α** καταγράφονται ανά έτος και είδος δράσης (λειτουργική ή επενδυτική) και για κάθε δράση, η πηγή χρηματοδότησης (ίδιοι πόροι, τομεακά Ε.Π., Π.Ε.Π., ανταγωνιστικά προγράμματα της Ε.Ε., εθνικοί πόροι, λοιπές πηγές, δάνεια).

ΒΟΗΘΗΤΙΚΟ ΕΝΤΥΠΟ 16.1α											
ΔΡΑΣΕΙΣ Ε.Π. ΑΝΑ ΠΗΓΗ ΧΡΗΜΑΤΟΔΟΤΗΣΗΣ %											
Α/Α	ΠΗΓΗ ΧΡΗΜΑΤΟΔΟΤΗΣΗΣ	2015		2016		2017		2018		2019	
		ΛΕΙΤΟΥΡΓΙΚΑ	ΕΠΕΝΔΥΤΙΚΑ	ΛΕΙΤΟΥΡΓΙΚΑ	ΕΠΕΝΔΥΤΙΚΑ	ΛΕΙΤΟΥΡΓΙΚΑ	ΕΠΕΝΔΥΤΙΚΑ	ΛΕΙΤΟΥΡΓΙΚΑ	ΕΠΕΝΔΥΤΙΚΑ	ΛΕΙΤΟΥΡΓΙΚΑ	ΕΠΕΝΔΥΤΙΚΑ
<b>ΑΞΟΝΑΣ 1 : ΠΕΡΙΒΑΛΛΟΝ ΚΑΙ ΠΟΙΟΤΗΤΑ ΖΩΗΣ</b>											
<b>Μέτρο 1.1 : Προστασία και ανάδειξη Περιβάλλοντος (Φυσικοί πόροι – Ενέργεια – Περιβαλλοντικές Υποδομές)</b>											
<b>Στόχος 1.1.1 : Προστασία των υδάτων από τη ρύπανση και ολοκλήρωση των υποδομών διαχείρισης υγρών αποβλήτων</b>											
1.1.1.1	ΛΟΙΠΕΣ ΠΗΓΕΣ						1.500.000,00 €		1.500.000,00 €		1.500.000,00 €
1.1.1.2	ΕΣΟΔΑ ΑΠΟ ΠΡΟΓΡΑΜΜΑΤΑ Ε.Π.						1.000.000,00 €		1.000.000,00 €		700.000,00 €
1.1.1.3	ΕΣΟΔΑ ΑΠΟ ΠΡΟΓΡΑΜΜΑΤΑ Ε.Π.						1.000.000,00 €		1.000.000,00 €		1.000.000,00 €
1.1.1.4	ΙΔΙΟΙ ΠΟΡΟΙ				75.000,00 €		75.000,00 €		75.000,00 €		75.000,00 €
1.1.1.5	ΕΣΟΔΑ ΑΠΟ ΠΡΟΓΡΑΜΜΑΤΑ Ε.Π.						1.000.000,00 €		500.000,00 €		500.000,00 €
1.1.1.6	ΙΔΙΟΙ ΠΟΡΟΙ						75.000,00 €		75.000,00 €		
1.1.1.7	ΑΝΤΑΓΩΝΙΣΤΙΚΑ Ε.Ε.			15.000,00 €		15.000,00 €		15.000,00 €		15.000,00 €	
<b>Στόχος 1.1.2 : Η μείωση των απορριμμάτων που καταλήγουν στο ΧΥΤΑ</b>											
1.1.2.1	ΕΣΟΔΑ ΑΠΟ ΠΡΟΓΡΑΜΜΑΤΑ Ε.Π.				80.000,00 €		80.000,00 €		20.000,00 €		20.000,00 €
1.1.2.2	ΕΣΟΔΑ ΑΠΟ ΠΡΟΓΡΑΜΜΑΤΑ Ε.Π.				100.000,00 €		100.000,00 €		25.000,00 €		25.000,00 €
1.1.2.3	ΕΣΟΔΑ ΑΠΟ ΠΡΟΓΡΑΜΜΑΤΑ Ε.Π.				50.000,00 €		50.000,00 €				
1.1.2.4	ΕΣΟΔΑ ΑΠΟ ΠΡΟΓΡΑΜΜΑΤΑ Ε.Π.				200.000,00 €		60.000,00 €		200.000,00 €		
1.1.2.5	ΕΣΟΔΑ ΑΠΟ ΠΡΟΓΡΑΜΜΑΤΑ Ε.Π.				150.000,00 €		150.000,00 €		150.000,00 €		
1.1.2.6	ΙΔΙΟΙ ΠΟΡΟΙ				50.000,00 €		50.000,00 €				
1.1.2.7	ΕΘΝΙΚΟΙ ΠΟΡΟΙ				150.000,00 €		150.000,00 €		150.000,00 €		
1.1.2.8	ΑΝΤΑΓΩΝΙΣΤΙΚΑ Ε.Ε.			15.000,00 €		15.000,00 €		15.000,00 €		15.000,00 €	
<b>Στόχος 1.1.3 : Βελτίωση του επιπέδου καθαριότητας της περιοχής του Δήμου</b>											

1.1.3.1	ΕΘΝΙΚΟΙ ΠΟΡΟΙ				810.000,00 €						
1.1.3.2	ΕΘΝΙΚΟΙ ΠΟΡΟΙ				100.000,00 €		100.000,00 €				
1.1.3.3	ΕΣΟΔΑ ΑΠΟ ΠΡΟΓΡΑΜΜΑΤΑ Ε.Π.				125.000,00 €		125.000,00 €		125.000,00 €		125.000,00 €
1.1.3.4	ΕΣΟΔΑ ΑΠΟ ΠΡΟΓΡΑΜΜΑΤΑ Ε.Π.				100.000,00 €		100.000,00 €				
1.1.3.5	ΑΝΤΑΓΩΝΙΣΤΙΚΑ Ε.Ε.			10.000,00 €		10.000,00 €		10.000,00 €		10.000,00 €	
<b>Στόχος 1.1.4 : Αξιοποίηση των ΑΠΕ</b>											
1.1.4.1	ΕΣΟΔΑ ΑΠΟ ΠΡΟΓΡΑΜΜΑΤΑ Ε.Π.				100.000,00 €		100.000,00 €				
1.1.4.2	ΙΔΙΟΙ ΠΟΡΟΙ				200.000,00 €		200.000,00 €		200.000,00 €		100.000,00 €
1.1.4.3	ΙΔΙΟΙ ΠΟΡΟΙ				50.000,00 €						
1.1.4.4	ΕΣΟΔΑ ΑΠΟ ΠΡΟΓΡΑΜΜΑΤΑ Ε.Π.				200.000,00 €		500.000,00 €				
1.1.4.5	ΕΣΟΔΑ ΑΠΟ ΠΡΟΓΡΑΜΜΑΤΑ Ε.Π.				250.000,00 €		250.000,00 €		250.000,00 €		
1.1.4.6	ΕΣΟΔΑ ΑΠΟ ΠΡΟΓΡΑΜΜΑΤΑ Ε.Π.				350.000,00 €		350.000,00 €		350.000,00 €		350.000,00 €
1.1.4.7	ΕΣΟΔΑ ΑΠΟ ΠΡΟΓΡΑΜΜΑΤΑ Ε.Π.				350.000,00 €		150.000,00 €				
<b>Στόχος 1.1.5 : Προστασία του φυσικού περιβάλλοντος</b>											
1.1.5.1	ΕΣΟΔΑ ΑΠΟ ΠΡΟΓΡΑΜΜΑΤΑ Ε.Π.						500.000,00 €				
1.1.5.2	ΕΣΟΔΑ ΑΠΟ ΠΡΟΓΡΑΜΜΑΤΑ Ε.Π.						200.000,00 €		500.000,00 €		500.000,00 €
1.1.5.3	ΛΟΙΠΕΣ ΠΗΓΕΣ				50.000,00 €		50.000,00 €		50.000,00 €		50.000,00 €
1.1.5.4	ΛΟΙΠΕΣ ΠΗΓΕΣ				15.000,00 €		15.000,00 €		15.000,00 €		15.000,00 €
<b>1.1.6.1 ΛΟΙΠΕΣ ΠΗΓΕΣ</b>											
1.1.6.1	ΛΟΙΠΕΣ ΠΗΓΕΣ						500.000,00 €		600.000,00 €		600.000,00 €
<b>Μέτρο 1.2 : Αστική ανάπτυξη και πολεοδομικός σχεδιασμός</b>											

Στόχος 1.2.1 : Η αναβάθμιση του αστικού πολεοδομικού συγκροτήματος της Καρδίτσας										
1.2.1.1	ΕΣΟΔΑ ΑΠΟ ΠΡΟΓΡΑΜΜΑΤΑ Ε.Π.				100.000,00 €		500.000,00 €		400.000,00 €	
1.2.1.2	ΕΣΟΔΑ ΑΠΟ ΠΡΟΓΡΑΜΜΑΤΑ Ε.Π.						400.000,00 €		700.000,00 €	
1.2.1.3	ΕΣΟΔΑ ΑΠΟ ΠΡΟΓΡΑΜΜΑΤΑ Ε.Π.				500.000,00 €		1.000.000,00 €		1.500.000,00 €	1.500.000,00 €
1.2.1.4	ΕΣΟΔΑ ΑΠΟ ΠΡΟΓΡΑΜΜΑΤΑ Ε.Π.				100.000,00 €		500.000,00 €		400.000,00 €	
1.2.1.5	ΕΘΝΙΚΟΙ ΠΟΡΟΙ				100.000,00 €					
1.2.1.6	ΕΣΟΔΑ ΑΠΟ ΠΡΟΓΡΑΜΜΑΤΑ Ε.Π.				100.000,00 €					
1.2.1.7	ΙΔΙΟΙ ΠΟΡΟΙ				50.000,00 €		50.000,00 €		50.000,00 €	50.000,00 €
1.2.1.8	ΕΣΟΔΑ ΑΠΟ ΠΡΟΓΡΑΜΜΑΤΑ Ε.Π.				75.000,00 €		75.000,00 €		75.000,00 €	75.000,00 €
1.2.1.9	ΕΣΟΔΑ ΑΠΟ ΠΡΟΓΡΑΜΜΑΤΑ Ε.Π.				100.000,00 €		500.000,00 €		400.000,00 €	
1.2.1.10	ΕΣΟΔΑ ΑΠΟ ΠΡΟΓΡΑΜΜΑΤΑ Ε.Π.				200.000,00 €		200.000,00 €			
1.2.1.11	ΕΣΟΔΑ ΑΠΟ ΠΡΟΓΡΑΜΜΑΤΑ Ε.Π.				200.000,00 €		400.000,00 €		400.000,00 €	
1.2.1.12	ΕΣΟΔΑ ΑΠΟ ΠΡΟΓΡΑΜΜΑΤΑ Ε.Π.				1.500.000,00 €		1.500.000,00 €		1.500.000,00 €	1.000.000,00 €
1.2.1.13	ΕΣΟΔΑ ΑΠΟ ΠΡΟΓΡΑΜΜΑΤΑ Ε.Π.				550.000,00 €		550.000,00 €		550.000,00 €	550.000,00 €
Στόχος 1.2.2 : Αναβάθμιση της αισθητικής και αρχιτεκτονικής εικόνας οικισμών										
1.2.2.1	ΕΣΟΔΑ ΑΠΟ ΠΡΟΓΡΑΜΜΑΤΑ Ε.Π.				400.000,00 €		400.000,00 €		400.000,00 €	400.000,00 €
1.2.2.2	ΕΣΟΔΑ ΑΠΟ ΠΡΟΓΡΑΜΜΑΤΑ Ε.Π.						300.000,00 €		300.000,00 €	20.000,00 €
1.2.2.3	ΙΔΙΟΙ ΠΟΡΟΙ				300.000,00 €		300.000,00 €		300.000,00 €	300.000,00 €

1.2.2.4	ΕΣΟΔΑ ΑΠΟ ΠΡΟΓΡΑΜΜΑΤΑ Ε.Π.		250.000,00 €		210.000,00 €		200.000,00 €				
1.2.2.5	ΕΣΟΔΑ ΑΠΟ ΠΡΟΓΡΑΜΜΑΤΑ Ε.Π.						30.000,00 €		30.000,00 €		
1.2.2.6	ΑΝΤΑΓΩΝΙΣΤΙΚΑ Ε.Ε.			25.000,00 €		25.000,00 €		25.000,00 €		25.000,00 €	
1.2.2.7	ΕΣΟΔΑ ΑΠΟ ΠΡΟΓΡΑΜΜΑΤΑ Ε.Π.		65.000,00 €		135.000,00 €		250.000,00 €		250.000,00 €		
<b>Στόχος 1.2.3 : Επίλυση του κυκλοφοριακού προβλήματος της πόλης της Καρδίτσας</b>											
1.2.3.1	ΙΔΙΟΙ ΠΟΡΟΙ				10.000,00 €						
1.2.3.2	ΙΔΙΟΙ ΠΟΡΟΙ						30.000,00 €		30.000,00 €		
1.2.3.3	ΕΣΟΔΑ ΑΠΟ ΠΡΟΓΡΑΜΜΑΤΑ Ε.Π.				50.000,00 €		50.000,00 €		50.000,00 €		50.000,00 €
1.2.3.4	ΙΔΙΟΙ ΠΟΡΟΙ				25.000,00 €		25.000,00 €				
1.2.3.5	ΙΔΙΟΙ ΠΟΡΟΙ				25.000,00 €		50.000,00 €		25.000,00 €		
1.2.3.6	ΙΔΙΟΙ ΠΟΡΟΙ						50.000,00 €		50.000,00 €		50.000,00 €
1.2.3.7	ΕΣΟΔΑ ΑΠΟ ΠΡΟΓΡΑΜΜΑΤΑ Ε.Π.						1.500.000,00 €		1.500.000,00 €		1.500.000,00 €
<b>Στόχος 1.2.4 : Ολοκλήρωση του πολεοδομικού – Χωροταξικού Σχεδιασμού του Δήμου</b>											
1.2.4.1	ΙΔΙΟΙ ΠΟΡΟΙ						40.000,00 €		40.000,00 €		40.000,00 €
1.2.4.2	ΙΔΙΟΙ ΠΟΡΟΙ						20.000,00 €		20.000,00 €		
1.2.4.3	ΙΔΙΟΙ ΠΟΡΟΙ						35.000,00 €		35.000,00 €		
<b>Μέτρο 1.3 : Βασικές υποδομές ποιότητας ζωής - Δίκτυα</b>											
<b>Στόχος 1.3.1 : Βελτίωση της ασφάλειας του οδικού δικτύου του Δήμου</b>											
1.3.1.1	ΕΣΟΔΑ ΑΠΟ ΠΡΟΓΡΑΜΜΑΤΑ Ε.Π.				50.000,00 €		50.000,00 €				

1.3.1.2	ΕΘΝΙΚΟΙ ΠΟΡΟΙ				250.000,00 €		200.000,00 €				
1.3.1.3	ΕΣΟΔΑ ΑΠΟ ΠΡΟΓΡΑΜΜΑΤΑ Ε.Π.				250.000,00 €		250.000,00 €		250.000,00 €		250.000,00 €
1.3.1.4	ΕΣΟΔΑ ΑΠΟ ΠΡΟΓΡΑΜΜΑΤΑ Ε.Π.				250.000,00 €		250.000,00 €		250.000,00 €		250.000,00 €
1.3.1.5	ΕΣΟΔΑ ΑΠΟ ΠΡΟΓΡΑΜΜΑΤΑ Ε.Π.				150.000,00 €		150.000,00 €		150.000,00 €		150.000,00 €
1.3.1.6	ΙΔΙΟΙ ΠΟΡΟΙ				100.000,00 €		100.000,00 €				
Στόχος 1.3.2 : Η βελτίωση των συνθηκών ύδρευσης των οικισμών											
1.3.2.1	ΕΣΟΔΑ ΑΠΟ ΠΡΟΓΡΑΜΜΑΤΑ Ε.Π.				2.000.000,00 €		2.000.000,00 €		2.000.000,00 €		2.000.000,00 €
1.3.2.2	ΕΣΟΔΑ ΑΠΟ ΠΡΟΓΡΑΜΜΑΤΑ Ε.Π.				100.000,00 €		400.000,00 €				
Στόχος 1.3.3 : Η βελτίωση των συνθηκών ηλεκτροφωτισμού											
1.3.3.1	ΕΣΟΔΑ ΑΠΟ ΠΡΟΓΡΑΜΜΑΤΑ Ε.Π.						250.000,00 €				
1.3.3.2	ΙΔΙΟΙ ΠΟΡΟΙ				75.000,00 €		75.000,00 €		75.000,00 €		75.000,00 €
ΑΞΟΝΑΣ 2 : ΚΟΙΝΩΝΙΚΗ ΠΟΛΙΤΙΚΗ - ΠΑΙΔΕΙΑ - ΠΟΛΙΤΙΣΜΟΣ ΚΑΙ ΑΘΛΗΤΙΣΜΟΣ											
Μέτρο 2.1 : Δημόσια Υγεία											
Στόχος 2.1.1 : Δημιουργία συνείδησης πρόληψης υγείας στον πληθυσμό του Δήμου											
2.1.1.1	ΑΝΤΑΓΩΝΙΣΤΙΚΑ Ε.Ε.				25.000,00 €		25.000,00 €		25.000,00 €		25.000,00 €
Στόχος 2.1.2 : Αναβάθμιση του επιπέδου προστασίας της δημόσιας υγείας στην περιοχή του Δήμου											
2.1.2.1	ΕΣΟΔΑ ΑΠΟ ΠΡΟΓΡΑΜΜΑΤΑ Ε.Π.				50.000,00 €		50.000,00 €		25.000,00 €		25.000,00 €
2.1.2.2	ΙΔΙΟΙ ΠΟΡΟΙ				20.000,00 €		20.000,00 €		20.000,00 €		20.000,00 €
2.1.2.3	ΕΣΟΔΑ ΑΠΟ ΠΡΟΓΡΑΜΜΑΤΑ Ε.Π.						200.000,00 €		200.000,00 €		200.000,00 €
Μέτρο 2.2 : Κοινωνική Μέριμνα											
Στόχος 2.2.1 : Η διατήρηση και ενδυνάμωση των κοινωνικών δομών και υπηρεσιών του Δήμου καθώς και η δημιουργία νέων											

2.2.1.1	ΕΘΝΙΚΟΙ ΠΟΡΟΙ			350.000,00 €		350.000,00 €		350.000,00 €		350.000,00 €	
2.2.1.2	ΕΣΟΔΑ ΑΠΟ ΠΡΟΓΡΑΜΜΑΤΑ Ε.Π.			100.000,00 €		100.000,00 €		100.000,00 €		100.000,00 €	
2.2.1.3	ΕΣΟΔΑ ΑΠΟ ΠΡΟΓΡΑΜΜΑΤΑ Ε.Π.				50.000,00 €		50.000,00 €		20.000,00 €		20.000,00 €
2.2.1.4	ΑΝΤΑΓΩΝΙΣΤΙΚΑ Ε.Ε.			40.000,00 €		40.000,00 €		40.000,00 €		40.000,00 €	
2.2.1.5	ΕΘΝΙΚΟΙ ΠΟΡΟΙ			9.000.000,00 €		9.000.000,00 €		9.000.000,00 €		9.000.000,00 €	
2.2.1.6	ΕΣΟΔΑ ΑΠΟ ΠΡΟΓΡΑΜΜΑΤΑ Ε.Π.				100.000,00 €		100.000,00 €		100.000,00 €		100.000,00 €
2.2.1.7	ΕΣΟΔΑ ΑΠΟ ΠΡΟΓΡΑΜΜΑΤΑ Ε.Π.					60.000,00 €		60.000,00 €		60.000,00 €	
2.2.1.8	ΕΘΝΙΚΟΙ ΠΟΡΟΙ				110.000,00 €		110.000,00 €		110.000,00 €		110.000,00 €
2.2.1.9	ΕΣΟΔΑ ΑΠΟ ΠΡΟΓΡΑΜΜΑΤΑ Ε.Π.				2.500.000,00 €		2.500.000,00 €		2.500.000,00 €		2.500.000,00 €
2.2.1.10	ΕΣΟΔΑ ΑΠΟ ΠΡΟΓΡΑΜΜΑΤΑ Ε.Π.			120.000,00 €		100.000,00 €		100.000,00 €		100.000,00 €	
<b>Στόχος 2.2.2 : Εξειδικευμένη αντιμετώπιση προβλημάτων κοινωνικά περιθωριοποιημένων ομάδων</b>											
2.2.2.1	ΙΔΙΟΙ ΠΟΡΟΙ						10.000,00 €				
2.2.2.2	ΑΝΤΑΓΩΝΙΣΤΙΚΑ Ε.Ε.			20.000,00 €		20.000,00 €		20.000,00 €		20.000,00 €	
2.2.2.3	ΕΘΝΙΚΟΙ ΠΟΡΟΙ			100.000,00 €		100.000,00 €		100.000,00 €		100.000,00 €	
2.2.2.4	ΕΣΟΔΑ ΑΠΟ ΠΡΟΓΡΑΜΜΑΤΑ Ε.Π.				100.000,00 €		300.000,00 €		300.000,00 €		
2.2.2.5	ΙΔΙΟΙ ΠΟΡΟΙ				50.000,00 €		50.000,00 €				
2.2.2.6	ΕΣΟΔΑ ΑΠΟ ΠΡΟΓΡΑΜΜΑΤΑ Ε.Π.				100.000,00 €		400.000,00 €		500.000,00 €		200.000,00 €
2.2.2.7	ΑΝΤΑΓΩΝΙΣΤΙΚΑ Ε.Ε.			50.000,00 €		50.000,00 €		50.000,00 €		50.000,00 €	



2.2.2.8	ΑΝΤΑΓΩΝΙΣΤΙΚΑ Ε.Ε.			20.000,00 €		20.000,00 €		20.000,00 €		20.000,00 €	
2.2.2.9	ΑΝΤΑΓΩΝΙΣΤΙΚΑ Ε.Ε.			50.000,00 €		50.000,00 €		50.000,00 €		50.000,00 €	
2.2.2.10	ΑΝΤΑΓΩΝΙΣΤΙΚΑ Ε.Ε.			20.000,00 €		20.000,00 €		20.000,00 €		20.000,00 €	
2.2.2.11	ΑΝΤΑΓΩΝΙΣΤΙΚΑ Ε.Ε.			50.000,00 €		50.000,00 €		50.000,00 €		50.000,00 €	
<b>Μέτρο 2.3 : Παιδεία</b>											
<b>Στόχος 2.3.1 : Βελτίωση της λειτουργίας και των υποδομών των σχολικών μονάδων του Δήμου</b>											
2.3.1.1	ΛΟΙΠΕΣ ΠΗΓΕΣ				100.000,00 €		100.000,00 €				
2.3.1.2	ΕΘΝΙΚΟΙ ΠΟΡΟΙ				200.000,00 €		200.000,00 €		200.000,00 €		200.000,00 €
2.3.1.3	ΕΣΟΔΑ ΑΠΟ ΠΡΟΓΡΑΜΜΑΤΑ Ε.Π.			460.000,00 €		460.000,00 €		460.000,00 €		460.000,00 €	
2.3.1.4	ΕΣΟΔΑ ΑΠΟ ΠΡΟΓΡΑΜΜΑΤΑ Ε.Π.				150.000,00 €		150.000,00 €		150.000,00 €		
<b>Στόχος 2.3.2 : Ενίσχυση της δημιουργικής απασχόλησης των παιδιών του Δήμου</b>											
2.3.2.1	ΕΣΟΔΑ ΑΠΟ ΠΡΟΓΡΑΜΜΑΤΑ Ε.Π.				250.000,00 €		250.000,00 €		250.000,00 €		250.000,00 €
<b>Στόχος 2.3.3 : Η προώθηση της δια βίου μάθησης στους κατοίκους του Δήμου</b>											
2.3.3.1	ΑΝΤΑΓΩΝΙΣΤΙΚΑ Ε.Ε.			20.000,00 €		20.000,00 €		20.000,00 €		20.000,00 €	
2.3.3.2	ΑΝΤΑΓΩΝΙΣΤΙΚΑ Ε.Ε.			20.000,00 €		20.000,00 €		20.000,00 €		20.000,00 €	
<b>Μέτρο 2.4 : Πολιτισμός</b>											
<b>Στόχος 2.4.1 : Ανάδειξη και προβολή των ιστορικών και πολιτιστικών μνημείων του Δήμου</b>											
2.4.1.1	ΕΣΟΔΑ ΑΠΟ ΠΡΟΓΡΑΜΜΑΤΑ Ε.Π.				500.000,00 €		1.500.000,00 €		500.000,00 €		500.000,00 €
2.4.1.2	ΛΟΙΠΕΣ ΠΗΓΕΣ - ΙΔΙΟΙ ΠΟΡΟΙ				80.000,00 €		160.000,00 €				
2.4.1.3	ΑΝΤΑΓΩΝΙΣΤΙΚΑ Ε.Ε.				30.000,00 €		30.000,00 €		30.000,00 €		30.000,00 €

2.4.1.4	ΑΝΤΑΓΩΝΙΣΤΙΚΑ Ε.Ε.				30.000,00 €		30.000,00 €		30.000,00 €		30.000,00 €
2.4.1.5	ΑΝΤΑΓΩΝΙΣΤΙΚΑ Ε.Ε.				30.000,00 €		30.000,00 €		30.000,00 €		30.000,00 €
<b>Στόχος 2.4.2 : Ενίσχυση της πολιτισμικής ταυτότητας του Δήμου</b>											
2.4.2.1	ΙΔΙΟΙ ΠΟΡΟΙ				20.000,00 €		20.000,00 €		20.000,00 €		20.000,00 €
2.4.2.2	ΙΔΙΟΙ ΠΟΡΟΙ				20.000,00 €		20.000,00 €		20.000,00 €		20.000,00 €
2.4.2.3	ΙΔΙΟΙ ΠΟΡΟΙ				50.000,00 €		50.000,00 €				
2.4.2.4	ΑΝΤΑΓΩΝΙΣΤΙΚΑ Ε.Ε.				50.000,00 €		50.000,00 €		50.000,00 €		50.000,00 €
2.4.2.5	ΕΣΟΔΑ ΑΠΟ ΠΡΟΓΡΑΜΜΑΤΑ Ε.Π.				100.000,00 €		1.000.000,00 €		750.000,00 €		750.000,00 €
<b>Στόχος 2.4.3 : Στήριξη των σύγχρονων πολιτιστικών τάσεων και ρευμάτων – ενίσχυση της εξωστρέφειας των μουσείων του Δήμου</b>											
2.4.3.1	ΙΔΙΟΙ ΠΟΡΟΙ				10.000,00 €		10.000,00 €		10.000,00 €		10.000,00 €
<b>Στόχος 2.4.4 : Στήριξη των δομών που δραστηριοποιούνται στον τομέα του πολιτισμού</b>											
2.4.4.1	ΕΣΟΔΑ ΑΠΟ ΠΡΟΓΡΑΜΜΑΤΑ Ε.Π.						100.000,00 €		100.000,00 €		
2.4.4.2	ΕΣΟΔΑ ΑΠΟ ΠΡΟΓΡΑΜΜΑΤΑ Ε.Π.						100.000,00 €		100.000,00 €		
<b>Μέτρο 2.5 : Αθλητισμός</b>											
<b>Στόχος 2.5.1 : Αναβάθμιση και συντήρηση των Αθλητικών Εγκαταστάσεων του Δήμου</b>											
2.5.1.1	ΕΘΝΙΚΟΙ ΠΟΡΟΙ		2.750.908,59 €		3.000.000,00 €		500.000,00 €				
2.5.1.2	ΛΟΙΠΕΣ ΠΗΓΕΣ				50.000,00 €		50.000,00 €				
2.5.1.3	ΙΔΙΟΙ ΠΟΡΟΙ				100.000,00 €		100.000,00 €		100.000,00 €		100.000,00 €
2.5.1.4	ΙΔΙΟΙ ΠΟΡΟΙ			100.000,00 €		100.000,00 €		100.000,00 €		100.000,00 €	
2.5.1.5	ΙΔΙΟΙ ΠΟΡΟΙ				50.000,00 €		50.000,00 €		50.000,00 €		50.000,00 €

Στόχος 2.5.2 : Αποκέντρωση και διάχυση αθλητικής δραστηριότητας στις συνοικίες της Καρδίτσας και σε άλλους οικισμούς του Δήμου										
2.5.2.1	ΕΣΟΔΑ ΑΠΟ ΠΡΟΓΡΑΜΜΑΤΑ Ε.Π.				200.000,00 €		200.000,00 €		200.000,00 €	200.000,00 €
Στόχος 2.5.3 : Ανάπτυξη της Αθλητικής Συνείδησης στους κατοίκους του Δήμου και ειδικά στους νέους										
2.5.3.1	ΑΝΤΑΓΩΝΙΣΤΙΚΑ Ε.Ε.			20.000,00 €		20.000,00 €		20.000,00 €		20.000,00 €
ΑΞΟΝΑΣ 3 : ΤΟΠΙΚΗ ΟΙΚΟΝΟΜΙΑ - ΑΠΑΣΧΟΛΗΣΗ										
Μέτρο 3.1 : Προσαρμογή του Πρωτογενούς Τομέα										
Στόχος 3.1.1 : Βελτίωση και ολοκλήρωση των αντιπλημμυρικών και αρδευτικών έργων και υποδομών										
3.1.1.1	ΕΣΟΔΑ ΑΠΟ ΠΡΟΓΡΑΜΜΑΤΑ Ε.Π.						100.000,00 €		100.000,00 €	100.000,00 €
3.1.1.2	ΕΣΟΔΑ ΑΠΟ ΠΡΟΓΡΑΜΜΑΤΑ Ε.Π.						300.000,00 €		300.000,00 €	300.000,00 €
3.1.1.3	ΕΣΟΔΑ ΑΠΟ ΠΡΟΓΡΑΜΜΑΤΑ Ε.Π.				750.000,00 €		750.000,00 €		750.000,00 €	750.000,00 €
3.1.1.4	ΕΣΟΔΑ ΑΠΟ ΠΡΟΓΡΑΜΜΑΤΑ Ε.Π.				245.000,00 €					
3.1.1.5	ΕΣΟΔΑ ΑΠΟ ΠΡΟΓΡΑΜΜΑΤΑ Ε.Π.						500.000,00 €		500.000,00 €	500.000,00 €
3.1.1.6	ΕΣΟΔΑ ΑΠΟ ΠΡΟΓΡΑΜΜΑΤΑ Ε.Π.				250.000,00 €					
Στόχος 3.1.2 : Αύξηση της παραγωγικότητας και της Ανταγωνιστικότητας της γεωργίας και κτηνοτροφίας στο Δήμο										
3.1.2.1	ΑΝΤΑΓΩΝΙΣΤΙΚΑ Ε.Ε.			10.000,00 €		10.000,00 €		10.000,00 €		10.000,00 €
3.1.2.2	ΑΝΤΑΓΩΝΙΣΤΙΚΑ Ε.Ε.			10.000,00 €		10.000,00 €		10.000,00 €		10.000,00 €
Στόχος 3.1.3 : Προώθηση εναλλακτικών καλλιεργειών (π.χ. ενεργειακά φυτά, αρωματικά φυτά κλπ)										
3.1.3.1	ΑΝΤΑΓΩΝΙΣΤΙΚΑ Ε.Ε.			10.000,00 €		10.000,00 €		10.000,00 €		10.000,00 €
3.1.3.2	ΕΣΟΔΑ ΑΠΟ ΠΡΟΓΡΑΜΜΑΤΑ Ε.Π.								200.000,00 €	200.000,00 €
Μέτρο 3.2 : Επιχειρηματικότητα – τουρισμός										
Στόχος 3.2.1 : Η οργάνωση και προώθηση του τουριστικού προϊόντος και η σύνδεσή του με τον πολιτισμό και τα παραγόμενα τοπικά προϊόντα										
3.2.1.1	ΙΔΙΟΙ ΠΟΡΟΙ			5.000,00 €		5.000,00 €		5.000,00 €		5.000,00 €

3.2.1.2	ΙΔΙΟΙ ΠΟΡΟΙ				8.000,00 €		8.000,00 €		8.000,00 €		8.000,00 €
3.2.1.3	ΙΔΙΟΙ ΠΟΡΟΙ				8.000,00 €		8.000,00 €		8.000,00 €		8.000,00 €
3.2.1.4	ΙΔΙΟΙ ΠΟΡΟΙ						10.000,00 €				
<b>Στόχος 3.2.2 : Η ενίσχυση της επιχειρηματικότητας του τουρισμού</b>											
3.2.2.1											
3.2.2.2	ΙΔΙΟΙ ΠΟΡΟΙ			5.000,00 €		5.000,00 €		5.000,00 €		5.000,00 €	
3.2.2.3	ΙΔΙΟΙ ΠΟΡΟΙ			2.000,00 €		2.000,00 €		2.000,00 €		2.000,00 €	
3.2.2.4	ΙΔΙΟΙ ΠΟΡΟΙ				3.000,00 €		3.000,00 €		3.000,00 €		3.000,00 €
3.2.2.5											
<b>Στόχος 3.2.3 : Δομές και μέτρα υποστήριξης της οικονομίας της περιοχής</b>											
3.2.3.1											
3.2.3.2											
3.2.3.3	ΕΞΟΔΑ ΑΠΟ ΠΡΟΓΡΑΜΜΑΤΑ Ε.Π.				100.000,00 €		500.000,00 €		400.000,00 €		
<b>Μέτρο 3.3 : Απασχόληση και ανάπτυξη ανθρώπινου δυναμικού – προσέλκυση νέων επενδύσεων</b>											
<b>Στόχος 3.3.1 : Η απορρόφηση του οικονομικά ενεργού πληθυσμού (ιδιαίτερα των νέων και των γυναικών) στην αγορά εργασίας</b>											
3.3.1.1	ΑΝΤΑΓΩΝΙΣΤΙΚΑ Ε.Ε.				50.000,00 €		50.000,00 €		50.000,00 €		50.000,00 €
3.3.1.2											
3.3.1.3											
<b>Στόχος 3.3.2 : Η δημιουργία εξειδικευμένου προσωπικού που να ανταποκρίνεται στις ανάγκες των νέων οικονομικών συστημάτων που αναπτύχθηκαν στην περιοχή</b>											
3.3.2.1	ΙΔΙΟΙ ΠΟΡΟΙ			2.500,00 €		2.500,00 €		2.500,00 €		2.500,00 €	

3.3.2.2	ΙΔΙΟΙ ΠΟΡΟΙ			2.000,00 €		2.000,00 €		2.000,00 €		2.000,00 €	
3.3.2.3	ΑΝΤΑΓΩΝΙΣΤΙΚΑ Ε.Ε.			2.500,00 €		2.500,00 €		2.500,00 €		2.500,00 €	
<b>Στόχος 3.3.3 : Η προσέλκυση νέων επενδύσεων</b>											
3.3.3.1											
3.3.3.2											
<b>ΑΞΟΝΑΣ 4 : ΒΕΛΤΙΩΣΗ ΤΗΣ ΔΙΟΙΚΗΤΙΚΗΣ ΚΑΙ ΤΗΣ ΟΙΚΟΝΟΜΙΚΗΣ ΙΚΑΝΟΤΗΤΑΣ ΤΟΥ ΔΗΜΟΥ</b>											
<b>Μέτρο 4.1 : Οργανωτική Δομή και Συστήματα Λειτουργίας</b>											
<b>Στόχος 4.1.1 : Βελτίωση της οργανωτικής δομής του Δήμου</b>											
4.1.1.1											
4.1.1.2	ΙΔΙΟΙ ΠΟΡΟΙ					5.000,00 €					
4.1.1.3											
<b>Στόχος 4.1.2 : Εξασφάλιση της βέλτιστης συνεργασίας μεταξύ των υπηρεσιών του Δήμου και των φορέων συνεργασίας</b>											
4.1.2.1	ΙΔΙΟΙ ΠΟΡΟΙ			5.000,00 €		5.000,00 €		5.000,00 €		5.000,00 €	
<b>Μέτρο 4.2 : Ανθρώπινο δυναμικό</b>											
<b>Στόχος 4.2.1 : Αύξηση της αποδοτικότητας και αποτελεσματικότητας των υπηρεσιών του Δήμου</b>											
4.2.1.1											
4.2.1.2											
<b>Στόχος 4.2.2 : Αναβάθμιση των παρεχόμενων υπηρεσιών στους πολίτες</b>											
4.2.2.1											
<b>Μέτρο 4.3 : Ηλεκτρονική Διακυβέρνηση</b>											
<b>Στόχος 4.3.1 : Αναβάθμιση των υπηρεσιών ηλεκτρονικής διακυβέρνησης</b>											
4.3.1.1	ΙΔΙΟΙ ΠΟΡΟΙ			10.000,00 €		10.000,00 €		10.000,00 €		10.000,00 €	

4.3.1.2	ΙΔΙΟΙ ΠΟΡΟΙ			6.000,00 €		6.000,00 €		6.000,00 €		6.000,00 €	
4.3.1.3	ΙΔΙΟΙ ΠΟΡΟΙ			6.000,00 €		6.000,00 €		6.000,00 €		6.000,00 €	
4.3.1.4	ΙΔΙΟΙ ΠΟΡΟΙ			30.000,00 €		30.000,00 €		30.000,00 €		30.000,00 €	
4.3.1.5	ΙΔΙΟΙ ΠΟΡΟΙ			40.000,00 €		40.000,00 €		40.000,00 €		40.000,00 €	
4.3.1.6	ΙΔΙΟΙ ΠΟΡΟΙ			15.000,00 €		15.000,00 €		15.000,00 €		15.000,00 €	
4.3.1.7	ΙΔΙΟΙ ΠΟΡΟΙ			20.000,00 €		20.000,00 €		20.000,00 €		20.000,00 €	
<b>Μέτρο 4.4 : Κτιριακή Υποδομή και Τεχνικός Εξοπλισμός</b>											
Στόχος 4.4.1 : Αναβάθμιση και ορθολογική διαχείριση της κτιριακής υποδομής του Δήμου											
4.4.1.1	ΙΔΙΟΙ ΠΟΡΟΙ				15.000,00 €		15.000,00 €		15.000,00 €		15.000,00 €
Στόχος 4.4.2 : Αναβάθμιση και ορθολογική διαχείριση του τεχνικού εξοπλισμού του Δήμου											
4.4.2.1	ΙΔΙΟΙ ΠΟΡΟΙ						5.000,00 €		5.000,00 €		
<b>Μέτρο 4.5 : Οικονομικά και Περιουσία</b>											
Στόχος 4.5.1 : Λειτουργία του Δήμου Καρδίτσας											
4.5.1.1	ΙΔΙΟΙ ΠΟΡΟΙ			15.000,00 €		15.000,00 €		15.000,00 €		15.000,00 €	
Στόχος 4.5.2 : Αξιοποίηση Δημοτικής Περιουσίας											
4.5.2.1	ΙΔΙΟΙ ΠΟΡΟΙ				20.000,00 €						
1	ΕΣΟΔΑ ΑΠΟ ΠΡΟΓΡΑΜΜΑΤΑ Ε.Π.	0	315.000	680.000	14.520.000	720.000	26.470.000	720.000	23.170.000	720.000	17.560.000
2	ΕΘΝΙΚΟΙ ΠΟΡΟΙ	0	2.750.909	9.450.000	4.720.000	9.450.000	1.260.000	9.450.000	460.000	9.450.000	310.000
3	ΑΝΤΑΓΩΝΙΣΤΙΚΑ Ε.Ε.	0	0	432.500	190.000	432.500	190.000	432.500	190.000	432.500	190.000
4	ΔΑΝΕΙΑ										

	<b>ΣΥΝΟΛΑ ΕΞΩΤ. ΠΗΓΩΝ ΧΡΗΜΑΤΟΔ.</b>	<b>0</b>	<b>3.065.909</b>	<b>10.562.500</b>	<b>19.430.000</b>	<b>10.602.500</b>	<b>27.920.000</b>	<b>10.602.500</b>	<b>23.820.000</b>	<b>10.602.500</b>	<b>18.060.000</b>
--	-------------------------------------	----------	------------------	-------------------	-------------------	-------------------	-------------------	-------------------	-------------------	-------------------	-------------------

5	ΙΔΙΟΙ ΠΟΡΟΙ	0	0	263.500	1.374.000	263.500	1.639.000	263.500	1.234.000	263.500	944.000
6	ΛΟΙΠΕΣ ΠΗΓΕΣ	0	0	0	255.000	0	2.295.000	0	2.165.000	0	2.165.000
	<b>ΓΕΝΙΚΟ ΣΥΝΟΛΟ</b>	<b>0</b>	<b>3.065.909</b>	<b>10.826.000</b>	<b>21.059.000</b>	<b>10.866.000</b>	<b>31.854.000</b>	<b>10.866.000</b>	<b>27.219.000</b>	<b>10.866.000</b>	<b>21.169.000</b>

Στο **Βοηθητικό Έντυπο 16.1** καταγράφονται οι εκτιμήσεις εσόδων της πενταετίας 2014-2019. Περιλαμβάνονται δυο βασικές κατηγορίες εσόδων: τα Σταθερά Έσοδα και τα Έσοδα από το Επιχειρησιακό Πρόγραμμα (Ε.Π.).

Ο προσδιορισμός των σταθερών/τακτικών εσόδων γίνεται με βάση τα στοιχεία των προϋπολογισμών, της εξέλιξης τους, τα στοιχεία του Μεσοπρόθεσμου Προγράμματος Δημοσιονομικής Στρατηγικής 2016-2019 του Δήμου Καρδίτσας και τις παραδοχές του Ε.Π.

Ο προσδιορισμός των εσόδων από τις δράσεις και τα έργα του επιχειρησιακού προγράμματος αφορά στα:

- Έσοδα που καλύπτουν λειτουργικές ανάγκες
- Έσοδα που καλύπτουν επενδυτικές δαπάνες
- Έσοδα από δανεισμό για επενδύσεις



## ΒΟΗΘΗΤΙΚΟ ΕΝΤΥΠΟ 16.1: ΕΚΤΙΜΗΣΕΙΣ ΕΣΟΔΩΝ 2015-2019

ΚΑΕ	ΕΙΔΟΣ ΕΣΟΔΟΥ	2015			2016			2017			2018			2019		
		Σταθερά Έσοδα	Έσοδα από Ε.Π.	Σύνολο ετους	Σταθερά Έσοδα	Έσοδα από Ε.Π.	Σύνολο ετους	Σταθερά Έσοδα	Έσοδα από Ε.Π.	Σύνολο ετους	Σταθερά Έσοδα	Έσοδα από Ε.Π.	Σύνολο ετους	Σταθερά Έσοδα	Έσοδα από Ε.Π.	Σύνολο ετους
<b>0</b>	<b>ΤΑΚΤΙΚΑ ΕΣΟΔΑ</b>	<b>21.947.669</b>	<b>0</b>	<b>21.947.669</b>	<b>20.901.185</b>	<b>0</b>	<b>20.901.185</b>	<b>22.656.092</b>	<b>0</b>	<b>22.656.092</b>	<b>22.739.193</b>	<b>0</b>	<b>22.739.193</b>	<b>22.811.000</b>	<b>0</b>	<b>22.811.000</b>
01	ΠΡΟΣΟΔΟΙ ΑΠΟ ΤΗΝ ΑΚΙΝΗΤΗ ΠΕΡΙΟΥΣΙΑ	335.018		335.018	469.025		469.025	483.096		483.096	502.420		502.420	522.517		522.517
02	ΠΡΟΣΟΔΟΙ ΑΠΟ ΤΗΝ ΚΙΝΗΤΗ ΠΕΡΙΟΥΣΙΑ	56.522		56.522	79.131		79.131	81.505		81.505	84.765		84.765	88.156		88.156
03	ΕΣΟΔΑ ΑΠΟ ΑΝΤΑΠΟΔΟΤΙΚΑ ΤΕΛΗ ΚΑΙ ΔΙΚΑΙΩΜΑΤΑ	3.092.871		3.092.871	3.185.650		3.185.650	3.285.660		3.285.660	3.300.100		3.300.100	3.300.500		3.300.500
04	ΕΣΟΔΑ ΑΠΟ ΛΟΙΠΑ ΤΕΛΗ, ΔΙΚΑΙΩΜΑΤΑ ΚΑΙ ΠΑΡΟΧΗ ΥΠΗΡΕΣΙΩΝ	916.646		916.646	994.561		994.561	1.024.398		1.024.398	1.065.374		1.065.374	1.107.989		1.107.989
05	ΦΟΡΟΙ ΚΑΙ ΕΙΣΦΟΡΕΣ	60.454		60.454	65.593		65.593	67.560		67.560	70.263		70.263	73.073		73.073
06	ΕΣΟΔΑ ΑΠΟ ΕΠΙΧΟΡΗΓΗΣΕΙΣ ΓΙΑ ΛΕΙΤΟΥΡΓΙΚΕΣ ΔΑΠΑΝΕΣ	17.444.574		17.444.574	16.049.008		16.049.008	17.653.909		17.653.909	17.653.909		17.653.909	17.653.909		17.653.909
07	ΛΟΙΠΑ ΤΑΚΤΙΚΑ ΕΣΟΔΑ	41.584		41.584	58.218		58.218	59.964		59.964	62.363		62.363	64.857		64.857
<b>1</b>	<b>ΕΚΤΑΚΤΑ ΕΣΟΔΑ</b>	<b>5.274.550</b>	<b>3.065.909</b>	<b>8.340.459</b>	<b>5.057.906</b>	<b>29.992.500</b>	<b>35.050.406</b>	<b>5.521.778</b>	<b>38.522.500</b>	<b>44.044.278</b>	<b>5.546.450</b>	<b>34.422.500</b>	<b>39.968.950</b>	<b>5.572.110</b>	<b>28.662.500</b>	<b>34.234.610</b>
11	ΕΣΟΔΑ ΑΠΟ ΕΚΠΟΙΗΣΗ ΚΙΝΗΤΗΣ ΚΑΙ ΑΚΙΝΗΤΗΣ ΠΕΡΙΟΥΣΙΑΣ	21.126		21.126	29.576		29.576	30.464		30.464	31.682		31.682	32.950		32.950
12	ΕΠΙΧΟΡΗΓΗΣΕΙΣ ΓΙΑ ΚΑΛΥΨΗ ΛΕΙΤΟΥΡΓΙΚΩΝ ΔΑΠΑΝΩΝ	319.022	0	319.022	293.500	10.562.500	10.856.000	322.850	10.602.500	10.925.350	322.850	10.602.500	10.925.350	322.850	10.602.500	10.925.350
13	ΕΠΙΧΟΡΗΓΗΣΕΙΣ ΓΙΑ ΕΠΕΝΔΥΤΙΚΕΣ ΔΑΠΑΝΕΣ	4.527.777	3.065.909	7.593.686	4.165.555	19.430.000	23.595.555	4.582.110	27.920.000	32.502.110	4.582.110	23.820.000	28.402.110	4.582.110	18.060.000	22.642.110
14	ΔΩΡΕΕΣ – ΚΛΗΡΟΝΟΜΙΕΣ – ΚΛΗΡΟΔΟΣΙΕΣ	0		0	0		0	0		0	0		0	0		0
15	ΠΡΟΣΑΥΞΗΣΕΙΣ – ΠΡΟΣΤΙΜΑ – ΠΑΡΑΒΟΛΑ	402.025		402.025	562.835		562.835	579.720		579.720	602.909		602.909	627.025		627.025
16	ΛΟΙΠΑ ΕΚΤΑΚΤΑ ΕΣΟΔΑ	4.600		4.600	6.440		6.440	6.633		6.633	6.899		6.899	7.174		7.174
<b>2</b>	<b>ΕΣΟΔΑ ΠΑΡΕΛΘΟΝΤΩΝ ΟΙΚΟΝΟΜΙΚΩΝ ΕΤΩΝ (ΠΟΕ) ΠΟΥ ΘΑ ΒΕΒΑΙΩΘΟΥΝ ΓΙΑ ΠΡΩΤΗ ΦΟΡΑ</b>	<b>417.491</b>	<b>0</b>	<b>417.491</b>	<b>500.989</b>	<b>0</b>	<b>500.989</b>	<b>516.019</b>	<b>0</b>	<b>516.019</b>	<b>536.660</b>	<b>0</b>	<b>536.660</b>	<b>558.126</b>	<b>0</b>	<b>558.126</b>
21	ΕΣΟΔΑ Π.Ο.Ε. ΤΑΚΤΙΚΑ	396.561		396.561	475.873		475.873	490.149		490.149	509.755		509.755	530.146		530.146
22	ΕΣΟΔΑ Π.Ο.Ε. ΕΚΤΑΚΤΑ	20.930		20.930	25.116		25.116	25.869		25.869	26.904		26.904	27.980		27.980
<b>3</b>	<b>ΕΙΣΠΡΑΞΕΙΣ ΑΠΟ ΔΑΝΕΙΑ ΚΑΙ ΑΠΑΙΤΗΣΕΙΣ ΑΠΟ ΠΟΕ</b>	<b>787.260</b>	<b>0</b>	<b>787.260</b>	<b>944.712</b>	<b>0</b>	<b>944.712</b>	<b>973.053</b>	<b>0</b>	<b>973.053</b>	<b>1.011.975</b>	<b>0</b>	<b>1.011.975</b>	<b>1.052.455</b>	<b>0</b>	<b>1.052.455</b>
31	ΕΙΣΠΡΑΞΕΙΣ ΑΠΟ ΔΑΝΕΙΑ	0	0	0	0	0	0	0	0	0	0	0	0	0	0	0
32	ΕΙΣΠΡΑΚΤΕΑ ΥΠΟΛΟΙΠΑ ΑΠΟ ΒΕΒΑΙΩΘΕΝΤΑ ΕΣΟΔΑ ΚΑΤΑ ΤΑ ΠΑΡΕΛΘΟΝΤΑ ΕΤΗ	787.260		787.260	944.712		944.712	973.053		973.053	1.011.975		1.011.975	1.052.455		1.052.455
<b>4</b>	<b>ΕΙΣΠΡΑΞΕΙΣ ΥΠΕΡ ΤΟΥ ΔΗΜΟΣΙΟΥ ΚΑΙ ΤΡΙΤΩΝ ΚΑΙ ΕΠΙΣΤΡΟΦΕΣ ΧΡΗΜΑΤΩΝ</b>	<b>3.615.111</b>	<b>0</b>	<b>3.615.111</b>	<b>1.688.051</b>	<b>0</b>	<b>1.688.051</b>	<b>1.491.893</b>	<b>0</b>	<b>1.491.893</b>	<b>1.237.168</b>	<b>0</b>	<b>1.237.168</b>	<b>1.142.655</b>	<b>0</b>	<b>1.142.655</b>
41	ΕΙΣΠΡΑΞΕΙΣ ΥΠΕΡ ΤΟΥ ΔΗΜΟΣΙΟΥ ΚΑΙ ΤΡΙΤΩΝ	3.523.646		3.523.646	1.560.000		1.560.000	1.360.000		1.360.000	1.100.000		1.100.000	1.000.000		1.000.000
42	ΕΠΙΣΤΡΟΦΕΣ ΧΡΗΜΑΤΩΝ	91.465		91.465	128.051		128.051	131.893		131.893	137.168		137.168	142.655		142.655
<b>5</b>	<b>ΧΡΗΜΑΤΙΚΟ ΥΠΟΛΟΙΠΟ</b>	<b>3.743.355</b>	<b>0</b>	<b>3.743.355</b>	<b>3.219.285</b>	<b>0</b>	<b>3.219.285</b>	<b>3.315.864</b>	<b>0</b>	<b>3.315.864</b>	<b>3.448.498</b>	<b>0</b>	<b>3.448.498</b>	<b>3.586.438</b>	<b>0</b>	<b>3.586.438</b>
511	ΧΡΗΜΑΤΙΚΟ ΥΠΟΛΟΙΠΟ ΑΠΟ ΤΑΚΤΙΚΑ ΕΣΟΔΑ	849.225		849.225	730.334		730.334	752.244		752.244	782.333		782.333	813.627		813.627
512	ΧΡΗΜΑΤΙΚΟ ΥΠΟΛΟΙΠΟ ΑΠΟ ΕΚΤΑΚΤΑ ΕΣΟΔΑ	2.894.130		2.894.130	2.488.952		2.488.952	2.563.620		2.563.620	2.666.165		2.666.165	2.772.812		2.772.812
	<b>ΓΕΝΙΚΟ ΣΥΝΟΛΟ ΕΣΟΔΩΝ</b>	<b>35.785.436</b>	<b>3.065.909</b>	<b>38.851.345</b>	<b>32.312.129</b>	<b>29.992.500</b>	<b>62.304.629</b>	<b>34.474.698</b>	<b>38.522.500</b>	<b>72.997.198</b>	<b>34.519.945</b>	<b>34.422.500</b>	<b>68.942.445</b>	<b>34.722.784</b>	<b>28.662.500</b>	<b>63.385.284</b>

**2.2.3. Εκτίμηση δαπανών δράσεων**

Για την εκτίμηση των δαπανών των δράσεων του Επιχειρησιακού Προγράμματος, στο **Βοηθητικό Έντυπο 16.2α** καταγράφονται ανά έτος και για κάθε δράση, το είδος της δαπάνης και αν πρόκειται για επενδυτική δαπάνη (αγορές κτιρίων, τεχνικών έργων και προμήθειες παγίων, μελέτες, έρευνες, πειραματικές εργασίες, έργα) ή για λειτουργική δαπάνη (λοιπά γενικά έξοδα, αμοιβές και έξοδα προσωπικού).

ΒΟΗΘΗΤΙΚΟ ΕΝΤΥΠΟ 16.2α							
ΕΚΤΙΜΗΣΕΙΣ ΔΑΠΑΝΩΝ ΔΡΑΣΕΩΝ Ε.Π. ΑΝΑ ΕΙΔΟΣ ΕΞΟΔΟΥ							
		2015	2016	2017	2018	2019	
<b>ΑΞΟΝΑΣ 1 : ΠΕΡΙΒΑΛΛΟΝ ΚΑΙ ΠΟΙΟΤΗΤΑ ΖΩΗΣ</b>							
<b>Μέτρο 1.1 : Προστασία και ανάδειξη Περιβάλλοντος (Φυσικοί πόροι – Ενέργεια – Περιβαλλοντικές Υποδομές)</b>							
<b>Στόχος 1.1.1 : Προστασία των υδάτων από τη ρύπανση και ολοκλήρωση των υποδομών διαχείρισης υγρών αποβλήτων</b>							
1.1.1.1	ΑΓΟΡΕΣ ΚΤΙΡΙΩΝ, ΤΕΧΝΙΚΩΝ ΕΡΓΩΝ ΚΑΙ ΠΡΟΜΗΘΕΙΕΣ ΠΑΓΙΩΝ	Ε			1500000	1500000	1500000
1.1.1.2	ΑΓΟΡΕΣ ΚΤΙΡΙΩΝ, ΤΕΧΝΙΚΩΝ ΕΡΓΩΝ ΚΑΙ ΠΡΟΜΗΘΕΙΕΣ ΠΑΓΙΩΝ	Ε			1000000	1000000	700000
1.1.1.3	ΑΓΟΡΕΣ ΚΤΙΡΙΩΝ, ΤΕΧΝΙΚΩΝ ΕΡΓΩΝ ΚΑΙ ΠΡΟΜΗΘΕΙΕΣ ΠΑΓΙΩΝ	Ε			1000000	1000000	1000000
1.1.1.4	ΜΕΛΕΤΕΣ, ΕΡΕΥΝΕΣ, ΠΕΙΡΑΜΑΤΙΚΕΣ ΕΡΓΑΣΙΕΣ ΚΑΙ ΕΙΔΙΚΕΣ ΔΑΠΑΝΕΣ	Ε		75000	75000	75000	75000
1.1.1.5	ΑΓΟΡΕΣ ΚΤΙΡΙΩΝ, ΤΕΧΝΙΚΩΝ ΕΡΓΩΝ ΚΑΙ ΠΡΟΜΗΘΕΙΕΣ ΠΑΓΙΩΝ	Ε			1000000	500000	500000
1.1.1.6	ΑΓΟΡΕΣ ΚΤΙΡΙΩΝ, ΤΕΧΝΙΚΩΝ ΕΡΓΩΝ ΚΑΙ ΠΡΟΜΗΘΕΙΕΣ ΠΑΓΙΩΝ	Ε			75000	75000	
1.1.1.7	ΛΟΙΠΑ ΓΕΝΙΚΑ ΕΞΟΔΑ	Λ		15000	15000	15000	15000
<b>Στόχος 1.1.2 : Η μείωση των απορριμμάτων που καταλήγουν στο ΧΥΤΑ</b>							
1.1.2.1	ΕΡΓΑ	Ε		80000	80000	20000	20000
1.1.2.2	ΕΡΓΑ	Ε		100000	100000	25000	25000
1.1.2.3	ΕΡΓΑ	Ε		50000	50000		
1.1.2.4	ΑΓΟΡΕΣ ΚΤΙΡΙΩΝ, ΤΕΧΝΙΚΩΝ ΕΡΓΩΝ ΚΑΙ ΠΡΟΜΗΘΕΙΕΣ ΠΑΓΙΩΝ	Ε		200000	60000	200000	
1.1.2.5	ΕΡΓΑ	Ε		150000	150000	150000	
1.1.2.6	ΑΓΟΡΕΣ ΚΤΙΡΙΩΝ, ΤΕΧΝΙΚΩΝ ΕΡΓΩΝ ΚΑΙ ΠΡΟΜΗΘΕΙΕΣ ΠΑΓΙΩΝ	Ε		50000	50000		
1.1.2.7	ΑΓΟΡΕΣ ΚΤΙΡΙΩΝ, ΤΕΧΝΙΚΩΝ ΕΡΓΩΝ ΚΑΙ ΠΡΟΜΗΘΕΙΕΣ ΠΑΓΙΩΝ	Ε		150000	150000	150000	
1.1.2.8	ΛΟΙΠΑ ΓΕΝΙΚΑ ΕΞΟΔΑ	Λ		15000	15000	15000	15000
<b>Στόχος 1.1.3 : Βελτίωση του επιπέδου καθαριότητας της περιοχής του Δήμου</b>							
1.1.3.1	ΕΡΓΑ	Ε		810000			
1.1.3.2	ΑΓΟΡΕΣ ΚΤΙΡΙΩΝ, ΤΕΧΝΙΚΩΝ ΕΡΓΩΝ ΚΑΙ ΠΡΟΜΗΘΕΙΕΣ ΠΑΓΙΩΝ	Ε		100000	100000		
1.1.3.3	ΑΓΟΡΕΣ ΚΤΙΡΙΩΝ, ΤΕΧΝΙΚΩΝ ΕΡΓΩΝ ΚΑΙ ΠΡΟΜΗΘΕΙΕΣ ΠΑΓΙΩΝ	Ε		125000	125000	125000	125000
1.1.3.4	ΑΓΟΡΕΣ ΚΤΙΡΙΩΝ, ΤΕΧΝΙΚΩΝ ΕΡΓΩΝ ΚΑΙ ΠΡΟΜΗΘΕΙΕΣ ΠΑΓΙΩΝ	Ε		100000	100000		
1.1.3.5	ΛΟΙΠΑ ΓΕΝΙΚΑ ΕΞΟΔΑ	Λ		10000	10000	10000	10000
<b>Στόχος 1.1.4 : Αξιοποίηση των ΑΠΕ</b>							
1.1.4.1	ΜΕΛΕΤΕΣ, ΕΡΕΥΝΕΣ, ΠΕΙΡΑΜΑΤΙΚΕΣ ΕΡΓΑΣΙΕΣ ΚΑΙ ΕΙΔΙΚΕΣ ΔΑΠΑΝΕΣ	Ε		100000	100000		
1.1.4.2	ΕΡΓΑ	Ε		200000	200000	200000	100000
1.1.4.3	ΜΕΛΕΤΕΣ, ΕΡΕΥΝΕΣ, ΠΕΙΡΑΜΑΤΙΚΕΣ ΕΡΓΑΣΙΕΣ ΚΑΙ ΕΙΔΙΚΕΣ ΔΑΠΑΝΕΣ	Ε		50000			
1.1.4.4	ΑΓΟΡΕΣ ΚΤΙΡΙΩΝ, ΤΕΧΝΙΚΩΝ ΕΡΓΩΝ ΚΑΙ ΠΡΟΜΗΘΕΙΕΣ ΠΑΓΙΩΝ	Ε		200000	500000		
1.1.4.5	ΑΓΟΡΕΣ ΚΤΙΡΙΩΝ, ΤΕΧΝΙΚΩΝ ΕΡΓΩΝ ΚΑΙ ΠΡΟΜΗΘΕΙΕΣ ΠΑΓΙΩΝ	Ε		250000	250000	250000	
1.1.4.6	ΑΓΟΡΕΣ ΚΤΙΡΙΩΝ, ΤΕΧΝΙΚΩΝ ΕΡΓΩΝ ΚΑΙ ΠΡΟΜΗΘΕΙΕΣ ΠΑΓΙΩΝ	Ε		350000	350000	350000	350000
1.1.4.7	ΑΓΟΡΕΣ ΚΤΙΡΙΩΝ, ΤΕΧΝΙΚΩΝ ΕΡΓΩΝ ΚΑΙ ΠΡΟΜΗΘΕΙΕΣ ΠΑΓΙΩΝ	Ε		350000	150000		
<b>Στόχος 1.1.5 : Προστασία του φυσικού περιβάλλοντος</b>							
1.1.5.1	ΑΓΟΡΕΣ ΚΤΙΡΙΩΝ, ΤΕΧΝΙΚΩΝ ΕΡΓΩΝ ΚΑΙ ΠΡΟΜΗΘΕΙΕΣ ΠΑΓΙΩΝ	Ε			500000		

1.1.5.2	ΑΓΟΡΕΣ ΚΤΙΡΙΩΝ, ΤΕΧΝΙΚΩΝ ΕΡΓΩΝ ΚΑΙ ΠΡΟΜΗΘΕΙΕΣ ΠΑΓΙΩΝ	Ε			200000	500000	500000
1.1.5.3	ΕΡΓΑ	Ε		50000	50000	50000	50000
1.1.5.4	ΜΕΛΕΤΕΣ, ΕΡΕΥΝΕΣ, ΠΕΙΡΑΜΑΤΙΚΕΣ ΕΡΓΑΣΙΕΣ ΚΑΙ ΕΙΔΙΚΕΣ ΔΑΠΑΝΕΣ	Ε		15000	15000	15000	15000
Στόχος 1.1.6 : Ολοκληρωμένη διαχείριση των υδάτινων πόρων της περιοχής							
1.1.6.1	ΑΓΟΡΕΣ ΚΤΙΡΙΩΝ, ΤΕΧΝΙΚΩΝ ΕΡΓΩΝ ΚΑΙ ΠΡΟΜΗΘΕΙΕΣ ΠΑΓΙΩΝ	Ε			500000	600000	600000
Μέτρο 1.2 : Αστική ανάπτυξη και πολεοδομικός σχεδιασμός							
Στόχος 1.2.1 : Η αναβάθμιση του αστικού πολεοδομικού συγκροτήματος της Καρδίτσας							
1.2.1.1	ΑΓΟΡΕΣ ΚΤΙΡΙΩΝ, ΤΕΧΝΙΚΩΝ ΕΡΓΩΝ ΚΑΙ ΠΡΟΜΗΘΕΙΕΣ ΠΑΓΙΩΝ	Ε		100000	500000	400000	
1.2.1.2	ΑΓΟΡΕΣ ΚΤΙΡΙΩΝ, ΤΕΧΝΙΚΩΝ ΕΡΓΩΝ ΚΑΙ ΠΡΟΜΗΘΕΙΕΣ ΠΑΓΙΩΝ	Ε			400000	700000	
1.2.1.3	ΑΓΟΡΕΣ ΚΤΙΡΙΩΝ, ΤΕΧΝΙΚΩΝ ΕΡΓΩΝ ΚΑΙ ΠΡΟΜΗΘΕΙΕΣ ΠΑΓΙΩΝ	Ε		500000	1000000	1500000	1500000
1.2.1.4	ΑΓΟΡΕΣ ΚΤΙΡΙΩΝ, ΤΕΧΝΙΚΩΝ ΕΡΓΩΝ ΚΑΙ ΠΡΟΜΗΘΕΙΕΣ ΠΑΓΙΩΝ	Ε		100000	500000	400000	
1.2.1.5	ΑΓΟΡΕΣ ΚΤΙΡΙΩΝ, ΤΕΧΝΙΚΩΝ ΕΡΓΩΝ ΚΑΙ ΠΡΟΜΗΘΕΙΕΣ ΠΑΓΙΩΝ	Ε		100000			
1.2.1.6	ΜΕΛΕΤΕΣ, ΕΡΕΥΝΕΣ, ΠΕΙΡΑΜΑΤΙΚΕΣ ΕΡΓΑΣΙΕΣ ΚΑΙ ΕΙΔΙΚΕΣ ΔΑΠΑΝΕΣ	Ε		100000			
1.2.1.7	ΑΓΟΡΕΣ ΚΤΙΡΙΩΝ, ΤΕΧΝΙΚΩΝ ΕΡΓΩΝ ΚΑΙ ΠΡΟΜΗΘΕΙΕΣ ΠΑΓΙΩΝ	Ε		50000	50000	50000	50000
1.2.1.8	ΑΓΟΡΕΣ ΚΤΙΡΙΩΝ, ΤΕΧΝΙΚΩΝ ΕΡΓΩΝ ΚΑΙ ΠΡΟΜΗΘΕΙΕΣ ΠΑΓΙΩΝ	Ε		75000	75000	75000	75000
1.2.1.9	ΑΓΟΡΕΣ ΚΤΙΡΙΩΝ, ΤΕΧΝΙΚΩΝ ΕΡΓΩΝ ΚΑΙ ΠΡΟΜΗΘΕΙΕΣ ΠΑΓΙΩΝ	Ε		100000	500000	400000	
1.2.1.10	ΑΓΟΡΕΣ ΚΤΙΡΙΩΝ, ΤΕΧΝΙΚΩΝ ΕΡΓΩΝ ΚΑΙ ΠΡΟΜΗΘΕΙΕΣ ΠΑΓΙΩΝ	Ε		200000	200000		
1.2.1.11	ΑΓΟΡΕΣ ΚΤΙΡΙΩΝ, ΤΕΧΝΙΚΩΝ ΕΡΓΩΝ ΚΑΙ ΠΡΟΜΗΘΕΙΕΣ ΠΑΓΙΩΝ	Ε		200000	400000	400000	
1.2.1.12	ΑΓΟΡΕΣ ΚΤΙΡΙΩΝ, ΤΕΧΝΙΚΩΝ ΕΡΓΩΝ ΚΑΙ ΠΡΟΜΗΘΕΙΕΣ ΠΑΓΙΩΝ	Ε		1500000	1500000	1500000	1000000
1.2.1.13	ΑΓΟΡΕΣ ΚΤΙΡΙΩΝ, ΤΕΧΝΙΚΩΝ ΕΡΓΩΝ ΚΑΙ ΠΡΟΜΗΘΕΙΕΣ ΠΑΓΙΩΝ	Ε		550000	550000	550000	550000
Στόχος 1.2.2 : Αναβάθμιση της αισθητικής και αρχιτεκτονικής εικόνας οικισμών							
1.2.2.1	ΑΓΟΡΕΣ ΚΤΙΡΙΩΝ, ΤΕΧΝΙΚΩΝ ΕΡΓΩΝ ΚΑΙ ΠΡΟΜΗΘΕΙΕΣ ΠΑΓΙΩΝ	Ε		400000	400000	400000	400000
1.2.2.2	ΑΓΟΡΕΣ ΚΤΙΡΙΩΝ, ΤΕΧΝΙΚΩΝ ΕΡΓΩΝ ΚΑΙ ΠΡΟΜΗΘΕΙΕΣ ΠΑΓΙΩΝ	Ε			300000	300000	20000
1.2.2.3	ΑΓΟΡΕΣ ΚΤΙΡΙΩΝ, ΤΕΧΝΙΚΩΝ ΕΡΓΩΝ ΚΑΙ ΠΡΟΜΗΘΕΙΕΣ ΠΑΓΙΩΝ	Ε		300000	300000	300000	300000
1.2.2.4	ΑΓΟΡΕΣ ΚΤΙΡΙΩΝ, ΤΕΧΝΙΚΩΝ ΕΡΓΩΝ ΚΑΙ ΠΡΟΜΗΘΕΙΕΣ ΠΑΓΙΩΝ	Ε	250000	210000	200000		
1.2.2.5	ΕΡΓΑ	Ε			30000	30000	
1.2.2.6	ΛΟΙΠΑ ΓΕΝΙΚΑ ΕΞΟΔΑ	Λ		25000	25000	25000	25000
1.2.2.7	ΑΓΟΡΕΣ ΚΤΙΡΙΩΝ, ΤΕΧΝΙΚΩΝ ΕΡΓΩΝ ΚΑΙ ΠΡΟΜΗΘΕΙΕΣ ΠΑΓΙΩΝ	Ε	65000	135000	250000	250000	
Στόχος 1.2.3 : Επίλυση του κυκλοφοριακού προβλήματος της πόλης της Καρδίτσας							
1.2.3.1	ΜΕΛΕΤΕΣ, ΕΡΕΥΝΕΣ, ΠΕΙΡΑΜΑΤΙΚΕΣ ΕΡΓΑΣΙΕΣ ΚΑΙ ΕΙΔΙΚΕΣ ΔΑΠΑΝΕΣ	Ε		10000			
1.2.3.2	ΕΡΓΑ	Ε			30000	30000	
1.2.3.3	ΑΓΟΡΕΣ ΚΤΙΡΙΩΝ, ΤΕΧΝΙΚΩΝ ΕΡΓΩΝ ΚΑΙ ΠΡΟΜΗΘΕΙΕΣ ΠΑΓΙΩΝ	Ε		50000	50000	50000	50000
1.2.3.4	ΑΓΟΡΕΣ ΚΤΙΡΙΩΝ, ΤΕΧΝΙΚΩΝ ΕΡΓΩΝ ΚΑΙ ΠΡΟΜΗΘΕΙΕΣ ΠΑΓΙΩΝ	Ε		25000	25000		
1.2.3.5	ΜΕΛΕΤΕΣ, ΕΡΕΥΝΕΣ, ΠΕΙΡΑΜΑΤΙΚΕΣ ΕΡΓΑΣΙΕΣ ΚΑΙ ΕΙΔΙΚΕΣ ΔΑΠΑΝΕΣ	Ε		25000	50000	25000	
1.2.3.6	ΑΓΟΡΕΣ ΚΤΙΡΙΩΝ, ΤΕΧΝΙΚΩΝ ΕΡΓΩΝ ΚΑΙ ΠΡΟΜΗΘΕΙΕΣ ΠΑΓΙΩΝ	Ε			50000	50000	50000
1.2.3.7	ΑΓΟΡΕΣ ΚΤΙΡΙΩΝ, ΤΕΧΝΙΚΩΝ ΕΡΓΩΝ ΚΑΙ ΠΡΟΜΗΘΕΙΕΣ ΠΑΓΙΩΝ	Ε			1500000	1500000	1500000
Στόχος 1.2.4 : Ολοκλήρωση του πολεοδομικού – Χωροταξικού Σχεδιασμού του Δήμου							
1.2.4.1	ΜΕΛΕΤΕΣ, ΕΡΕΥΝΕΣ, ΠΕΙΡΑΜΑΤΙΚΕΣ ΕΡΓΑΣΙΕΣ ΚΑΙ ΕΙΔΙΚΕΣ ΔΑΠΑΝΕΣ	Ε			40000	40000	40000

1.2.4.2	ΜΕΛΕΤΕΣ, ΕΡΕΥΝΕΣ, ΠΕΙΡΑΜΑΤΙΚΕΣ ΕΡΓΑΣΙΕΣ ΚΑΙ ΕΙΔΙΚΕΣ ΔΑΠΑΝΕΣ	Ε			20000	20000	
1.2.4.3	ΜΕΛΕΤΕΣ, ΕΡΕΥΝΕΣ, ΠΕΙΡΑΜΑΤΙΚΕΣ ΕΡΓΑΣΙΕΣ ΚΑΙ ΕΙΔΙΚΕΣ ΔΑΠΑΝΕΣ	Ε			35000	35000	
<b>Μέτρο 1.3 : Βασικές υποδομές ποιότητας ζωής - Δίκτυα</b>							
<b>Στόχος 1.3.1 : Βελτίωση της ασφάλειας του οδικού δικτύου του Δήμου</b>							
1.3.1.1	ΜΕΛΕΤΕΣ, ΕΡΕΥΝΕΣ, ΠΕΙΡΑΜΑΤΙΚΕΣ ΕΡΓΑΣΙΕΣ ΚΑΙ ΕΙΔΙΚΕΣ ΔΑΠΑΝΕΣ	Ε		50000	50000		
1.3.1.2	ΑΓΟΡΕΣ ΚΤΙΡΙΩΝ, ΤΕΧΝΙΚΩΝ ΕΡΓΩΝ ΚΑΙ ΠΡΟΜΗΘΕΙΕΣ ΠΑΓΙΩΝ	Ε		250000	200000		
1.3.1.3	ΑΓΟΡΕΣ ΚΤΙΡΙΩΝ, ΤΕΧΝΙΚΩΝ ΕΡΓΩΝ ΚΑΙ ΠΡΟΜΗΘΕΙΕΣ ΠΑΓΙΩΝ	Ε		250000	250000	250000	250000
1.3.1.4	ΑΓΟΡΕΣ ΚΤΙΡΙΩΝ, ΤΕΧΝΙΚΩΝ ΕΡΓΩΝ ΚΑΙ ΠΡΟΜΗΘΕΙΕΣ ΠΑΓΙΩΝ	Ε		250000	250000	250000	250000
1.3.1.5	ΑΓΟΡΕΣ ΚΤΙΡΙΩΝ, ΤΕΧΝΙΚΩΝ ΕΡΓΩΝ ΚΑΙ ΠΡΟΜΗΘΕΙΕΣ ΠΑΓΙΩΝ	Ε		150000	150000	150000	150000
1.3.1.6	ΑΓΟΡΕΣ ΚΤΙΡΙΩΝ, ΤΕΧΝΙΚΩΝ ΕΡΓΩΝ ΚΑΙ ΠΡΟΜΗΘΕΙΕΣ ΠΑΓΙΩΝ	Ε		100000	100000		
<b>Στόχος 1.3.2 : Η βελτίωση των συνθηκών ύδρευσης των οικισμών</b>							
1.3.2.1	ΑΓΟΡΕΣ ΚΤΙΡΙΩΝ, ΤΕΧΝΙΚΩΝ ΕΡΓΩΝ ΚΑΙ ΠΡΟΜΗΘΕΙΕΣ ΠΑΓΙΩΝ	Ε		2000000	2000000	2000000	2000000
1.3.2.2	ΑΓΟΡΕΣ ΚΤΙΡΙΩΝ, ΤΕΧΝΙΚΩΝ ΕΡΓΩΝ ΚΑΙ ΠΡΟΜΗΘΕΙΕΣ ΠΑΓΙΩΝ	Ε		100000	400000		
<b>Στόχος 1.3.3 : Η βελτίωση των συνθηκών ηλεκτροφωτισμού</b>							
1.3.3.1	ΕΡΓΑ	Ε			250000		
1.3.3.2	ΕΡΓΑ	Ε		75000	75000	75000	75000
<b>ΑΞΟΝΑΣ 2 : ΚΟΙΝΩΝΙΚΗ ΠΟΛΙΤΙΚΗ - ΠΑΙΔΕΙΑ - ΠΟΛΙΤΙΣΜΟΣ ΚΑΙ ΑΘΛΗΤΙΣΜΟΣ</b>							
<b>Μέτρο 2.1 : Δημόσια Υγεία</b>							
<b>Στόχος 2.1.1 : Δημιουργία συνείδησης πρόληψης υγείας στον πληθυσμό του Δήμου</b>							
2.1.1.1	ΛΟΙΠΑ ΓΕΝΙΚΑ ΕΞΟΔΑ	Λ		25000	25000	25000	25000
<b>Στόχος 2.1.2 : Αναβάθμιση του επιπέδου προστασίας της δημόσιας υγείας στην περιοχή του Δήμου</b>							
2.1.2.1	ΕΡΓΑ	Ε		50000	50000	25000	25000
2.1.2.2	ΑΓΟΡΕΣ ΚΤΙΡΙΩΝ, ΤΕΧΝΙΚΩΝ ΕΡΓΩΝ ΚΑΙ ΠΡΟΜΗΘΕΙΕΣ ΠΑΓΙΩΝ	Ε		20000	20000	20000	20000
2.1.2.3	ΑΓΟΡΕΣ ΚΤΙΡΙΩΝ, ΤΕΧΝΙΚΩΝ ΕΡΓΩΝ ΚΑΙ ΠΡΟΜΗΘΕΙΕΣ ΠΑΓΙΩΝ	Ε			200000	200000	200000
<b>Μέτρο 2.2 : Κοινωνική Μέριμνα</b>							
<b>Στόχος 2.2.1 : Η διατήρηση και ενδυνάμωση των κοινωνικών δομών και υπηρεσιών του Δήμου καθώς και η δημιουργία νέων</b>							
2.2.1.1	ΑΜΟΙΒΕΣ ΚΑΙ ΕΞΟΔΑ ΠΡΟΣΩΠΙΚΟΥ	Λ		350000	350000	350000	350000
2.2.1.2	ΛΟΙΠΑ ΓΕΝΙΚΑ ΕΞΟΔΑ	Λ		100000	100000	100000	100000
2.2.1.3	ΑΓΟΡΕΣ ΚΤΙΡΙΩΝ, ΤΕΧΝΙΚΩΝ ΕΡΓΩΝ ΚΑΙ ΠΡΟΜΗΘΕΙΕΣ ΠΑΓΙΩΝ	Ε		50000	50000	20000	20000
2.2.1.4	ΛΟΙΠΑ ΓΕΝΙΚΑ ΕΞΟΔΑ	Λ		40000	40000	40000	40000
2.2.1.5	ΛΟΙΠΑ ΓΕΝΙΚΑ ΕΞΟΔΑ	Λ		9000000	9000000	9000000	9000000
2.2.1.6	ΑΓΟΡΕΣ ΚΤΙΡΙΩΝ, ΤΕΧΝΙΚΩΝ ΕΡΓΩΝ ΚΑΙ ΠΡΟΜΗΘΕΙΕΣ ΠΑΓΙΩΝ	Ε		100000	100000	100000	100000
2.2.1.7	ΛΟΙΠΑ ΓΕΝΙΚΑ ΕΞΟΔΑ	Λ		0	60000	60000	60000
2.2.1.8	ΕΡΓΑ	Ε		110000	110000	110000	110000
2.2.1.9	ΕΡΓΑ	Ε		2500000	2500000	2500000	2500000
2.2.1.10	ΛΟΙΠΑ ΓΕΝΙΚΑ ΕΞΟΔΑ	Λ		120000	100000	100000	100000
<b>Στόχος 2.2.2 : Εξειδικευμένη αντιμετώπιση προβλημάτων κοινωνικά περιθωριοποιημένων ομάδων</b>							
2.2.2.1	ΕΡΓΑ	Ε			10000		
2.2.2.2	ΛΟΙΠΑ ΓΕΝΙΚΑ ΕΞΟΔΑ	Λ		20000	20000	20000	20000

2.2.2.3	ΑΜΟΙΒΕΣ ΚΑΙ ΕΞΟΔΑ ΠΡΟΣΩΠΙΚΟΥ	Λ		100000	100000	100000	100000
2.2.2.4	ΑΓΟΡΕΣ ΚΤΙΡΙΩΝ, ΤΕΧΝΙΚΩΝ ΕΡΓΩΝ ΚΑΙ ΠΡΟΜΗΘΕΙΕΣ ΠΑΓΙΩΝ	Ε		100000	300000	300000	
2.2.2.5	ΑΓΟΡΕΣ ΚΤΙΡΙΩΝ, ΤΕΧΝΙΚΩΝ ΕΡΓΩΝ ΚΑΙ ΠΡΟΜΗΘΕΙΕΣ ΠΑΓΙΩΝ	Ε		50000	50000		
2.2.2.6	ΑΓΟΡΕΣ ΚΤΙΡΙΩΝ, ΤΕΧΝΙΚΩΝ ΕΡΓΩΝ ΚΑΙ ΠΡΟΜΗΘΕΙΕΣ ΠΑΓΙΩΝ	Ε		100000	400000	500000	200000
2.2.2.7	ΛΟΙΠΑ ΓΕΝΙΚΑ ΕΞΟΔΑ	Λ		50000	50000	50000	50000
2.2.2.8	ΛΟΙΠΑ ΓΕΝΙΚΑ ΕΞΟΔΑ	Λ		20000	20000	20000	20000
2.2.2.9	ΛΟΙΠΑ ΓΕΝΙΚΑ ΕΞΟΔΑ	Λ		50000	50000	50000	50000
2.2.2.10	ΛΟΙΠΑ ΓΕΝΙΚΑ ΕΞΟΔΑ	Λ		20000	20000	20000	20000
2.2.2.11	ΛΟΙΠΑ ΓΕΝΙΚΑ ΕΞΟΔΑ	Λ		50000	50000	50000	50000
<b>Μέτρο 2.3 : Παιδεία</b>							
<b>Στόχος 2.3.1 : Βελτίωση της λειτουργίας και των υποδομών των σχολικών μονάδων του Δήμου</b>							
2.3.1.1	ΑΓΟΡΕΣ ΚΤΙΡΙΩΝ, ΤΕΧΝΙΚΩΝ ΕΡΓΩΝ ΚΑΙ ΠΡΟΜΗΘΕΙΕΣ ΠΑΓΙΩΝ	Ε		100000	100000		
2.3.1.2	ΑΓΟΡΕΣ ΚΤΙΡΙΩΝ, ΤΕΧΝΙΚΩΝ ΕΡΓΩΝ ΚΑΙ ΠΡΟΜΗΘΕΙΕΣ ΠΑΓΙΩΝ	Ε		200000	200000	200000	200000
2.3.1.3	ΑΜΟΙΒΕΣ ΚΑΙ ΕΞΟΔΑ ΠΡΟΣΩΠΙΚΟΥ	Λ		460000	460000	460000	460000
2.3.1.4	ΕΡΓΑ	Ε		150000	150000	150000	
<b>Στόχος 2.3.2 : Ενίσχυση της δημιουργικής απασχόλησης των παιδιών του Δήμου</b>							
2.3.2.1	ΕΡΓΑ	Ε		250000	250000	250000	250000
<b>Στόχος 2.3.3 : Η προώθηση της δια βίου μάθησης στους κατοίκους του Δήμου</b>							
2.3.3.1	ΛΟΙΠΑ ΓΕΝΙΚΑ ΕΞΟΔΑ	Λ		20000	20000	20000	20000
2.3.3.2	ΛΟΙΠΑ ΓΕΝΙΚΑ ΕΞΟΔΑ	Λ		20000	20000	20000	20000
<b>Μέτρο 2.4 : Πολιτισμός</b>							
<b>Στόχος 2.4.1 : Ανάδειξη και προβολή των ιστορικών και πολιτιστικών μνημείων του Δήμου</b>							
2.4.1.1	ΑΓΟΡΕΣ ΚΤΙΡΙΩΝ, ΤΕΧΝΙΚΩΝ ΕΡΓΩΝ ΚΑΙ ΠΡΟΜΗΘΕΙΕΣ ΠΑΓΙΩΝ	Ε		500000	1500000	500000	500000
2.4.1.2	ΕΡΓΑ	Ε		80000	160000		
2.4.1.3	ΕΡΓΑ	Ε		30000	30000	30000	30000
2.4.1.4	ΕΡΓΑ	Ε		30000	30000	30000	30000
2.4.1.5	ΕΡΓΑ	Ε		30000	30000	30000	30000
<b>Στόχος 2.4.2 : Ενίσχυση της πολιτισμικής ταυτότητας του Δήμου</b>							
2.4.2.1	ΕΡΓΑ	Ε		20000	20000	20000	20000
2.4.2.2	ΕΡΓΑ	Ε		20000	20000	20000	20000
2.4.2.3	ΕΡΓΑ	Ε		50000	50000		
2.4.2.4	ΕΡΓΑ	Ε		50000	50000	50000	50000
2.4.2.5	ΑΓΟΡΕΣ ΚΤΙΡΙΩΝ, ΤΕΧΝΙΚΩΝ ΕΡΓΩΝ ΚΑΙ ΠΡΟΜΗΘΕΙΕΣ ΠΑΓΙΩΝ	Ε		100000	1000000	750000	750000
<b>Στόχος 2.4.3 : Στήριξη των σύγχρονων πολιτιστικών τάσεων και ρευμάτων – ενίσχυση της εξωστρέφειας των μουσείων του Δήμου</b>							
2.4.3.1	ΕΡΓΑ	Ε		10000	10000	10000	10000
<b>Στόχος 2.4.4 : Στήριξη των δομών που δραστηριοποιούνται στον τομέα του πολιτισμού</b>							
2.4.4.1	ΕΡΓΑ	Ε			100000	100000	
2.4.4.2	ΕΡΓΑ	Ε			100000	100000	
<b>Μέτρο 2.5 : Αθλητισμός</b>							
<b>Στόχος 2.5.1 : Αναβάθμιση και συντήρηση των Αθλητικών Εγκαταστάσεων του Δήμου</b>							
2.5.1.1	ΑΓΟΡΕΣ ΚΤΙΡΙΩΝ, ΤΕΧΝΙΚΩΝ ΕΡΓΩΝ ΚΑΙ ΠΡΟΜΗΘΕΙΕΣ ΠΑΓΙΩΝ	Ε	2750908,59	3000000	500000		

2.5.1.2	ΑΓΟΡΕΣ ΚΤΙΡΙΩΝ, ΤΕΧΝΙΚΩΝ ΕΡΓΩΝ ΚΑΙ ΠΡΟΜΗΘΕΙΕΣ ΠΑΓΙΩΝ	Ε		50000	50000		
2.5.1.3	ΑΓΟΡΕΣ ΚΤΙΡΙΩΝ, ΤΕΧΝΙΚΩΝ ΕΡΓΩΝ ΚΑΙ ΠΡΟΜΗΘΕΙΕΣ ΠΑΓΙΩΝ	Ε		100000	100000	100000	100000
2.5.1.4	ΛΟΙΠΑ ΓΕΝΙΚΑ ΕΞΟΔΑ	Λ		100000	100000	100000	100000
2.5.1.5	ΑΓΟΡΕΣ ΚΤΙΡΙΩΝ, ΤΕΧΝΙΚΩΝ ΕΡΓΩΝ ΚΑΙ ΠΡΟΜΗΘΕΙΕΣ ΠΑΓΙΩΝ	Ε		50000	50000	50000	50000
Στόχος 2.5.2 : Αποκέντρωση και διάχυση αθλητικής δραστηριότητας στις συνοικίες της Καρδίτσας και σε άλλους οικισμούς του Δήμου							
2.5.2.1	ΑΓΟΡΕΣ ΚΤΙΡΙΩΝ, ΤΕΧΝΙΚΩΝ ΕΡΓΩΝ ΚΑΙ ΠΡΟΜΗΘΕΙΕΣ ΠΑΓΙΩΝ	Ε		200000	200000	200000	200000
Στόχος 2.5.3 : Ανάπτυξη της Αθλητικής Συνείδησης στους κατοίκους του Δήμου και ειδικά στους νέους							
2.5.3.1	ΛΟΙΠΑ ΓΕΝΙΚΑ ΕΞΟΔΑ	Λ		20000	20000	20000	20000
<b>ΑΞΟΝΑΣ 3 : ΤΟΠΙΚΗ ΟΙΚΟΝΟΜΙΑ - ΑΠΑΣΧΟΛΗΣΗ</b>							
<b>Μέτρο 3.1 : Προσαρμογή του Πρωτογενούς Τομέα</b>							
Στόχος 3.1.1 : Βελτίωση και ολοκλήρωση των αντιπλημμυρικών και αρδευτικών έργων και υποδομών							
3.1.1.1	ΕΡΓΑ	Ε			100000	100000	100000
3.1.1.2	ΑΓΟΡΕΣ ΚΤΙΡΙΩΝ, ΤΕΧΝΙΚΩΝ ΕΡΓΩΝ ΚΑΙ ΠΡΟΜΗΘΕΙΕΣ ΠΑΓΙΩΝ	Ε			300000	300000	300000
3.1.1.3	ΑΓΟΡΕΣ ΚΤΙΡΙΩΝ, ΤΕΧΝΙΚΩΝ ΕΡΓΩΝ ΚΑΙ ΠΡΟΜΗΘΕΙΕΣ ΠΑΓΙΩΝ	Ε		750000	750000	750000	750000
3.1.1.4	ΑΓΟΡΕΣ ΚΤΙΡΙΩΝ, ΤΕΧΝΙΚΩΝ ΕΡΓΩΝ ΚΑΙ ΠΡΟΜΗΘΕΙΕΣ ΠΑΓΙΩΝ	Ε		245000	0	0	0
3.1.1.5	ΑΓΟΡΕΣ ΚΤΙΡΙΩΝ, ΤΕΧΝΙΚΩΝ ΕΡΓΩΝ ΚΑΙ ΠΡΟΜΗΘΕΙΕΣ ΠΑΓΙΩΝ	Ε		0	500000	500000	500000
3.1.1.6	ΑΓΟΡΕΣ ΚΤΙΡΙΩΝ, ΤΕΧΝΙΚΩΝ ΕΡΓΩΝ ΚΑΙ ΠΡΟΜΗΘΕΙΕΣ ΠΑΓΙΩΝ	Ε		250000	0	0	0
Στόχος 3.1.2 : Αύξηση της παραγωγικότητας και της Ανταγωνιστικότητας της γεωργίας και κτηνοτροφίας στο Δήμο							
3.1.2.1	ΛΟΙΠΑ ΓΕΝΙΚΑ ΕΞΟΔΑ	Λ		10000	10000	10000	10000
3.1.2.2	ΛΟΙΠΑ ΓΕΝΙΚΑ ΕΞΟΔΑ	Λ		10000	10000	10000	10000
Στόχος 3.1.3 : Προώθηση εναλλακτικών καλλιιεργειών (π.χ. ενεργειακά φυτά, αρωματικά φυτά κλπ)							
3.1.3.1	ΛΟΙΠΑ ΓΕΝΙΚΑ ΕΞΟΔΑ	Λ		10000	10000	10000	10000
3.1.3.2	ΜΕΛΕΤΕΣ, ΕΡΕΥΝΕΣ, ΠΕΙΡΑΜΑΤΙΚΕΣ ΕΡΓΑΣΙΕΣ ΚΑΙ ΕΙΔΙΚΕΣ ΔΑΠΑΝΕΣ	Ε				200000	200000
<b>Μέτρο 3.2 : Επιχειρηματικότητα – τουρισμός</b>							
Στόχος 3.2.1 : Η οργάνωση και προώθηση του τουριστικού προϊόντος και η σύνδεσή του με τον πολιτισμό και τα παραγόμενα τοπικά προϊόντα							
3.2.1.1	ΛΟΙΠΑ ΓΕΝΙΚΑ ΕΞΟΔΑ	Λ		5000	5000	5000	5000
3.2.1.2	ΜΕΛΕΤΕΣ, ΕΡΕΥΝΕΣ, ΠΕΙΡΑΜΑΤΙΚΕΣ ΕΡΓΑΣΙΕΣ ΚΑΙ ΕΙΔΙΚΕΣ ΔΑΠΑΝΕΣ	Ε		8000	8000	8000	8000
3.2.1.3	ΕΡΓΑ	Ε		8000	8000	8000	8000
3.2.1.4	ΜΕΛΕΤΕΣ, ΕΡΕΥΝΕΣ, ΠΕΙΡΑΜΑΤΙΚΕΣ ΕΡΓΑΣΙΕΣ ΚΑΙ ΕΙΔΙΚΕΣ ΔΑΠΑΝΕΣ	Ε			10000		
Στόχος 3.2.2 : Η ενίσχυση της επιχειρηματικότητας του τουρισμού							
3.2.2.1							
3.2.2.2	ΛΟΙΠΑ ΓΕΝΙΚΑ ΕΞΟΔΑ	Λ		5000	5000	5000	5000
3.2.2.3	ΛΟΙΠΑ ΓΕΝΙΚΑ ΕΞΟΔΑ	Λ		2000	2000	2000	2000
3.2.2.4	ΕΡΓΑ	Ε		3000	3000	3000	3000
3.2.2.5							
Στόχος 3.2.3 : Δομές και μέτρα υποστήριξης της οικονομίας της περιοχής							
3.2.3.1		Λ					
3.2.3.2		Λ					
3.2.3.3	ΑΓΟΡΕΣ ΚΤΙΡΙΩΝ, ΤΕΧΝΙΚΩΝ ΕΡΓΩΝ ΚΑΙ ΠΡΟΜΗΘΕΙΕΣ ΠΑΓΙΩΝ	Ε		100000	500000	400000	
<b>Μέτρο 3.3 : Απασχόληση και ανάπτυξη ανθρώπινου δυναμικού – προσέλκυση νέων επενδύσεων</b>							

<b>Στόχος 3.3.1 : Η απορρόφηση του οικονομικά ενεργού πληθυσμού (ιδιαίτερα των νέων και των γυναικών) στην αγορά εργασίας</b>							
3.3.1.1	ΕΡΓΑ	Ε		50000	50000	50000	50000
3.3.1.2							
3.3.1.3							
<b>Στόχος 3.3.2 : Η δημιουργία εξειδικευμένου προσωπικού που να ανταποκρίνεται στις ανάγκες των νέων οικονομικών συστημάτων που αναπτύσσονται</b>							
3.3.2.1	ΛΟΙΠΑ ΓΕΝΙΚΑ ΕΞΟΔΑ	Λ		2500	2500	2500	2500
3.3.2.2	ΛΟΙΠΑ ΓΕΝΙΚΑ ΕΞΟΔΑ	Λ		2000	2000	2000	2000
3.3.2.3	ΛΟΙΠΑ ΓΕΝΙΚΑ ΕΞΟΔΑ	Λ		2500	2500	2500	2500
<b>Στόχος 3.3.3 : Η προσέλκυση νέων επενδύσεων</b>							
3.3.3.1							
3.3.3.2							
<b>ΑΞΟΝΑΣ 4 : ΒΕΛΤΙΩΣΗ ΤΗΣ ΔΙΟΙΚΗΤΙΚΗΣ ΚΑΙ ΤΗΣ ΟΙΚΟΝΟΜΙΚΗΣ ΙΚΑΝΟΤΗΤΑΣ ΤΟΥ ΔΗΜΟΥ</b>							
<b>Μέτρο 4.1 : Οργανωτική Δομή και Συστήματα Λειτουργίας</b>							
<b>Στόχος 4.1.1 : Βελτίωση της οργανωτικής δομής του Δήμου</b>							
4.1.1.1							
4.1.1.2	ΕΡΓΑ	Ε			5000		
4.1.1.3							
<b>Στόχος 4.1.2 : Εξασφάλιση της βέλτιστης συνεργασίας μεταξύ των υπηρεσιών του Δήμου και των φορέων συνεργασίας</b>							
4.1.2.1		Λ		5000	5000	5000	5000
<b>Μέτρο 4.2 : Ανθρώπινο δυναμικό</b>							
<b>Στόχος 4.2.1 : Αύξηση της αποδοτικότητας και αποτελεσματικότητας των υπηρεσιών του Δήμου</b>							
4.2.1.1							
4.2.1.2							
<b>Στόχος 4.2.2 : Αναβάθμιση των παρεχόμενων υπηρεσιών στους πολίτες</b>							
4.2.2.1							
<b>Μέτρο 4.3 : Ηλεκτρονική Διακυβέρνηση</b>							
<b>Στόχος 4.3.1 : Αναβάθμιση των υπηρεσιών ηλεκτρονικής διακυβέρνησης</b>							
4.3.1.1	ΛΟΙΠΑ ΓΕΝΙΚΑ ΕΞΟΔΑ	Λ		10000	10000	10000	10000
4.3.1.2	ΛΟΙΠΑ ΓΕΝΙΚΑ ΕΞΟΔΑ	Λ		6000	6000	6000	6000
4.3.1.3	ΛΟΙΠΑ ΓΕΝΙΚΑ ΕΞΟΔΑ	Λ		6000	6000	6000	6000
4.3.1.4	ΛΟΙΠΑ ΓΕΝΙΚΑ ΕΞΟΔΑ	Λ		30000	30000	30000	30000
4.3.1.5	ΛΟΙΠΑ ΓΕΝΙΚΑ ΕΞΟΔΑ	Λ		40000	40000	40000	40000
4.3.1.6	ΛΟΙΠΑ ΓΕΝΙΚΑ ΕΞΟΔΑ	Λ		15000	15000	15000	15000
4.3.1.7	ΛΟΙΠΑ ΓΕΝΙΚΑ ΕΞΟΔΑ	Λ		20000	20000	20000	20000
<b>Μέτρο 4.4 : Κτιριακή Υποδομή και Τεχνικός Εξοπλισμός</b>							
<b>Στόχος 4.4.1 : Αναβάθμιση και ορθολογική διαχείριση της κτιριακής υποδομής του Δήμου</b>							
4.4.1.1	ΑΓΟΡΕΣ ΚΤΙΡΙΩΝ, ΤΕΧΝΙΚΩΝ ΕΡΓΩΝ ΚΑΙ ΠΡΟΜΗΘΕΙΕΣ ΠΑΓΙΩΝ	Ε		15000	15000	15000	15000
<b>Στόχος 4.4.2 : Αναβάθμιση και ορθολογική διαχείριση του τεχνικού εξοπλισμού του Δήμου</b>							
4.4.2.1	ΕΡΓΑ	Ε			5000	5000	
<b>Μέτρο 4.5 : Οικονομικά και Περιουσία</b>							
<b>Στόχος 4.5.1 : Λειτουργία του Δήμου Καρδίτσας</b>							
4.5.1.1	ΛΟΙΠΑ ΓΕΝΙΚΑ ΕΞΟΔΑ	Λ		15000	15000	15000	15000
<b>Στόχος 4.5.2 : Αξιοποίηση Δημοτικής Περιουσίας</b>							
4.5.2.1	ΜΕΛΕΤΕΣ, ΕΡΕΥΝΕΣ, ΠΕΙΡΑΜΑΤΙΚΕΣ ΕΡΓΑΣΙΕΣ ΚΑΙ ΕΙΔΙΚΕΣ ΔΑΠΑΝΕΣ	Ε		20000			

ΚΑΕ	ΕΙΔΟΣ ΕΞΟΔΟΥ	2015	2016	2017	2018	2019
6	ΛΕΙΤΟΥΡΓΙΚΕΣ ΔΑΠΑΝΕΣ	0	10.826.000	10.866.000	10.866.000	10.866.000
60	ΑΜΟΙΒΕΣ ΚΑΙ ΕΞΟΔΑ ΠΡΟΣΩΠΙΚΟΥ	0	910.000	910.000	910.000	910.000
61	ΑΜΟΙΒΕΣ ΑΙΡΕΤΩΝ ΚΑΙ ΤΡΙΤΩΝ					
64	ΛΟΙΠΑ ΓΕΝΙΚΑ ΕΞΟΔΑ	0	9.916.000	9.956.000	9.956.000	9.956.000



<b>7</b>	<b>ΕΠΕΝΔΥΣΕΙΣ</b>	<b>3.065.909</b>	<b>21.059.000</b>	<b>31.854.000</b>	<b>27.219.000</b>	<b>21.169.000</b>
71	ΑΓΟΡΕΣ ΚΤΙΡΙΩΝ, ΤΕΧΝΙΚΩΝ ΕΡΓΩΝ ΚΑΙ ΠΡΟΜΗΘΕΙΕΣ ΠΑΓΙΩΝ	3.065.909	15.650.000	26.595.000	22.630.000	17.325.000
73	ΕΡΓΑ	0	4.956.000	4.856.000	4.171.000	3.506.000
74	ΜΕΛΕΤΕΣ, ΕΡΕΥΝΕΣ, ΠΕΙΡΑΜΑΤΙΚΕΣ ΕΡΓΑΣΙΕΣ ΚΑΙ ΕΙΔΙΚΕΣ ΔΑΠΑΝΕΣ	0	453.000	403.000	418.000	338.000
75	ΤΙΤΛΟΙ ΠΑΓΙΑΣ ΕΠΕΝΔΥΣΗΣ (ΣΥΜΜΕΤΟΧΕΣ ΣΕ ΕΠΙΧΕΙΡΗΣΕΙΣ)	0	0	0	0	0
	<b>ΓΕΝΙΚΟ ΣΥΝΟΛΟ ΔΑΠΑΝΩΝ ΔΡΑΣΕΩΝ Ε.Π.</b>	<b>3.065.909</b>	<b>31.885.000</b>	<b>42.720.000</b>	<b>38.085.000</b>	<b>32.035.000</b>

Στο **Βοηθητικό Έντυπο 16.2** καταγράφονται οι εκτιμήσεις δαπανών της πενταετίας 2014-2019. Περιλαμβάνονται δυο βασικές κατηγορίες δαπανών: οι Σταθερές Δαπάνες και οι Δαπάνες του Επιχειρησιακού Προγράμματος (Ε.Π.).

Ο προσδιορισμός των σταθερών/τακτικών δαπανών γίνεται με βάση τα στοιχεία των προϋπολογισμών, της εξέλιξης τους, τα στοιχεία του Μεσοπρόθεσμου Προγράμματος Δημοσιονομικής Στρατηγικής 2016-2019 του Δήμου Καρδίτσας και τις παραδοχές του Ε.Π.

Ο προσδιορισμός των δαπανών από τις δράσεις και τα έργα του επιχειρησιακού προγράμματος αφορά στις:

- λειτουργικές δαπάνες/έξοδα χρήσης (λοιπά γενικά έξοδα, αμοιβές και έξοδα προσωπικού, αμοιβές και έξοδα τρίτων)
- επενδυτικές δαπάνες (αγορές κτιρίων, τεχνικών έργων και προμήθειες παγίων, μελέτες, έρευνες, πειραματικές εργασίες, έργα)

ΒΟΗΘΗΤΙΚΟ ΕΝΤΥΠΟ 16.2: ΕΚΤΙΜΗΣΕΙΣ ΔΑΠΑΝΩΝ 2015-2019																
ΚΑΕ	ΕΙΔΟΣ ΕΞΟΔΟΥ	2015			2016			2017			2018			2019		
		Σταθερές Δαπάνες	Δαπάνες ΕΠ	Σύνολο ετους	Σταθερές Δαπάνες	Δαπάνες ΕΠ	Σύνολο ετους	Σταθερές Δαπάνες	Δαπάνες ΕΠ	Σύνολο ετους	Σταθερές Δαπάνες	Δαπάνες ΕΠ	Σύνολο ετους	Σταθερές Δαπάνες	Δαπάνες ΕΠ	Σύνολο ετους
6	ΕΞΟΔΑ ΧΡΗΣΗΣ	21.993.657	0	21.993.657	24.701.356	10.826.000	35.527.356	24.336.024	10.866.000	35.202.024	24.655.241	10.866.000	35.521.241	24.945.972	10.866.000	35.811.972
60	ΑΜΟΙΒΕΣ ΚΑΙ ΕΞΟΔΑ ΠΡΟΣΩΠΙΚΟΥ	7.620.293	0	7.620.293	7.010.670	910.000	7.920.670	6.309.603	910.000	7.219.603	6.309.603	910.000	7.219.603	5.931.026	910.000	6.841.026
61	ΑΜΟΙΒΕΣ ΚΑΙ ΕΞΟΔΑ ΤΡΙΤΩΝ	447.476	0	447.476	384.829	0	384.829	396.374	0	396.374	412.229	0	412.229	428.718	0	428.718
62	ΠΑΡΟΧΕΣ ΤΡΙΤΩΝ	1.273.271		1.273.271	1.203.306		1.203.306	1.239.405		1.239.405	1.286.502		1.286.502	1.344.395		1.344.395
63	ΦΟΡΟΙ ΤΕΛΗ	21.543		21.543	22.526		22.526	23.202		23.202	24.084		24.084	25.168		25.168
64	ΛΟΙΠΑ ΓΕΝΙΚΑ ΕΞΟΔΑ	97.534	0	97.534	100.000	9.916.000	10.016.000	103.000	9.956.000	10.059.000	107.120	9.956.000	10.063.120	111.405	9.956.000	10.067.405
65	ΠΛΗΡΩΜΕΣ ΓΙΑ ΤΗΝ ΕΞΥΠΗΡΕΤΗΣΗ ΔΗΜΟΣΙΑ ΠΙΣΤΗΣ	1.206.622		1.206.622	2.038.000		2.038.000	2.099.140		2.099.140	2.183.106		2.183.106	2.270.430		2.270.430
66	ΔΑΠΑΝΕΣ ΠΡΟΜΗΘΕΙΑΣ ΑΝΑΛΩΣΙΜΩΝ	224.526		224.526	326.990		326.990	336.800		336.800	349.598		349.598	365.330		365.330
67	ΠΛΗΡΩΜΕΣ ΓΙΑ ΜΕΤΑΒΙΒΑΣΕΙΣ ΕΙΣΟΔΗΜΑΤΩΝ ΣΕ ΤΡΙΤΟΥΣ ΠΑΡΑΧΩΡΗΣΕΙΣ- ΠΑΡΟΧΕΣ - ΕΠΙΧΟΡΗΓΗΣΕΙΣ - ΕΠΙΔΟΤΗΣΕΙΣ - ΔΩΡΕΕΣ	10.949.524		10.949.524	13.462.035		13.462.035	13.675.000		13.675.000	13.829.000		13.829.000	14.315.000		14.315.000
68	ΛΟΙΠΑ ΕΞΟΔΑ	152.868		152.868	153.000		153.000	153.500		153.500	154.000		154.000	154.500		154.500
7	ΕΠΕΝΔΥΣΕΙΣ	3.435.101	3.065.909	6.501.010	2.648.000	21.059.000	23.707.000	2.727.440	31.854.000	34.581.440	2.836.538	27.219.000	30.055.538	2.949.999	21.169.000	24.118.999
71	ΑΓΟΡΕΣ ΚΤΙΡΙΩΝ, ΤΕΧΝΙΚΩΝ ΕΡΓΩΝ ΚΑΙ ΠΡΟΜΗΘΕΙΕΣ ΠΑΓΙΩΝ	201.016	3.065.909	3.266.925	218.000	15.650.000	15.868.000	224.540	26.595.000	26.819.540	233.522	22.630.000	22.863.522	242.862	17.325.000	17.567.862
73	ΕΡΓΑ	3.198.280	0	3.198.280	2.400.000	4.956.000	7.356.000	2.472.000	4.856.000	7.328.000	2.570.880	4.171.000	6.741.880	2.673.715	3.506.000	6.179.715
74	ΜΕΛΕΤΕΣ, ΕΡΕΥΝΕΣ, ΠΕΙΡΑΜΑΤΙΚΕΣ ΕΡΓΑΣΙΕΣ ΚΑΙ ΕΙΔΙΚΕΣ ΔΑΠΑΝΕΣ	35.805	0	35.805	30.000	453.000	483.000	30.900	403.000	433.900	32.136	418.000	450.136	33.421	338.000	371.421
75	ΤΙΤΛΟΙ ΠΑΓΙΑΣ ΕΠΕΝΔΥΣΗΣ (ΣΥΜΜΕΤΟΧΕΣ ΣΕ ΕΠΙΧΕΙΡΗΣΕΙΣ)	0		0		0	0	0	0	0	0		0	0		0
8	ΠΛΗΡΩΜΕΣ ΠΟΕ , ΑΠΟΔΟΣΕΙΣ ΚΑΙ ΠΡΟΒΛΕΨΕΙΣ	5.782.071	0	5.782.071	5.934.442	0	5.934.442	5.642.074	0	5.642.074	5.672.295	0	5.672.295	5.564.888	0	5.564.888
81	ΠΛΗΡΩΜΕΣ ΟΦΕΙΛΩΝ ΠΑΡΕΛΘΟΝΤΩΝ ΟΙΚΟΝΟΜΙΚΩΝ ΕΤΩΝ (ΠΟΕ)	2.654.681		2.654.681	2.306.990		2.306.990	2.376.200		2.376.200	2.466.495		2.466.495	2.577.488		2.577.488
82	ΛΟΙΠΕΣ ΑΠΟΔΟΣΕΙΣ	3.127.390		3.127.390	3.627.452		3.627.452	3.265.874		3.265.874	3.205.800		3.205.800	2.987.400		2.987.400
85	ΠΡΟΒΛΕΨΕΙΣ ΜΗ ΕΙΣΠΡΑΞΗΣ ΕΙΣΠΡΑΚΤΕΩΝ ΥΠΟΛΟΙΠΩΝ ΒΕΒΑΙΩΘΕΝΤΩΝ ΚΑΤΑ ΤΑ ΠΑΡΕΛΘΟΝΤΑ ΟΙΚΟΝΟΜΙΚΑ ΕΤΗ	0		0			0			0			0			0
9	ΑΠΟΘΕΜΑΤΙΚΟ	0	0	0	0	0	0	0	0	0	0	0	0	0	0	0
	ΑΠΟΘΕΜΑΤΙΚΟ	0		0			0			0			0			0
	<b>ΓΕΝΙΚΟ ΣΥΝΟΛΟ ΔΑΠΑΝΩΝ (6-7-8-9)</b>	<b>31.210.829</b>	<b>3.065.909</b>	<b>34.276.738</b>	<b>33.283.798</b>	<b>31.885.000</b>	<b>65.168.798</b>	<b>32.705.538</b>	<b>42.720.000</b>	<b>75.425.538</b>	<b>33.164.074</b>	<b>38.085.000</b>	<b>71.249.074</b>	<b>33.460.860</b>	<b>32.035.000</b>	<b>65.495.860</b>

**2.2.4. Εκτιμήσεις Εσόδων-Δαπανών 2014-2019**

Μετά από τη συμπλήρωση των Βοηθητικών Εντύπων, το τελικό Έντυπο 16 περιλαμβάνει τις συνολικές εκτιμήσεις εσόδων-δαπανών της πενταετίας 2014-2019 βάσει των στοιχείων που απορρέουν από τα σταθερά/πάγια έσοδα και δαπάνες και από αυτά που προκύπτουν από το Επιχειρησιακό Πρόγραμμα.

## ΕΝΤΥΠΟ ΕΠ 16: ΕΚΤΙΜΗΣΕΙΣ ΕΣΟΔΩΝ-ΔΑΠΑΝΩΝ 2015 -2019

ΚΑΕ	ΕΙΔΟΣ ΕΣΟΔΟΥ	2015	2016	2017	2018	2019
<b>0</b>	<b>ΤΑΚΤΙΚΑ ΕΣΟΔΑ</b>	<b>21.947.669</b>	<b>20.901.185</b>	<b>22.656.092</b>	<b>22.739.193</b>	<b>22.811.000</b>
01	ΠΡΟΣΟΔΟΙ ΑΠΟ ΤΗΝ ΑΚΙΝΗΤΗ ΠΕΡΙΟΥΣΙΑ	335.018	469.025	483.096	502.420	522.517
02	ΠΡΟΣΟΔΟΙ ΑΠΟ ΤΗΝ ΚΙΝΗΤΗ ΠΕΡΙΟΥΣΙΑ	56.522	79.131	81.505	84.765	88.156
03	ΕΣΟΔΑ ΑΠΟ ΑΝΤΑΠΟΔΟΤΙΚΑ ΤΕΛΗ ΚΑΙ ΔΙΚΑΙΩΜΑΤΑ	3.092.871	3.185.650	3.285.660	3.300.100	3.300.500
04	ΕΣΟΔΑ ΑΠΟ ΛΟΙΠΑ ΤΕΛΗ, ΔΙΚΑΙΩΜΑΤΑ ΚΑΙ ΠΑΡΟΧΗ ΥΠΗΡΕΣΙΩΝ	916.646	994.561	1.024.398	1.065.374	1.107.989
05	ΦΟΡΟΙ ΚΑΙ ΕΙΣΦΟΡΕΣ	60.454	65.593	67.560	70.263	73.073
06	ΕΣΟΔΑ ΑΠΟ ΕΠΙΧΟΡΗΓΗΣΕΙΣ ΓΙΑ ΛΕΙΤΟΥΡΓΙΚΕΣ ΔΑΠΑΝΕΣ	17.444.574	16.049.008	17.653.909	17.653.909	17.653.909
04	ΛΟΙΠΑ ΤΑΚΤΙΚΑ ΕΣΟΔΑ	41.584	58.218	59.964	62.363	64.857
<b>1</b>	<b>ΕΚΤΑΚΤΑ ΕΣΟΔΑ</b>	<b>8.340.459</b>	<b>35.050.406</b>	<b>44.044.278</b>	<b>39.968.950</b>	<b>34.234.610</b>
11	ΕΣΟΔΑ ΑΠΟ ΕΚΠΟΙΗΣΗ ΚΙΝΗΤΗΣ ΚΑΙ ΑΚΙΝΗΤΗΣ ΠΕΡΙΟΥΣΙΑΣ	21.126	29.576	30.464	31.682	32.950
12	ΕΠΙΧΟΡΗΓΗΣΕΙΣ ΓΙΑ ΚΑΛΥΨΗ ΛΕΙΤΟΥΡΓΙΚΩΝ ΔΑΠΑΝΩΝ	319.022	10.856.000	10.925.350	10.925.350	10.925.350
13	ΕΠΙΧΟΡΗΓΗΣΕΙΣ ΓΙΑ ΕΠΕΝΔΥΤΙΚΕΣ ΔΑΠΑΝΕΣ	7.593.686	23.595.555	32.502.110	28.402.110	22.642.110
14	ΔΩΡΕΕΣ – ΚΛΗΡΟΝΟΜΙΕΣ – ΚΛΗΡΟΔΟΣΙΕΣ	0	0	0	0	0
15	ΠΡΟΣΑΥΞΗΣΕΙΣ – ΠΡΟΣΤΙΜΑ – ΠΑΡΑΒΟΛΑ	402.025	562.835	579.720	602.909	627.025
16	ΛΟΙΠΑ ΕΚΤΑΚΤΑ ΕΣΟΔΑ	4.600	6.440	6.633	6.899	7.174
<b>2</b>	<b>ΕΣΟΔΑ ΠΑΡΕΛΘΟΝΤΩΝ ΟΙΚΟΝΟΜΙΚΩΝ ΕΤΩΝ (ΠΟΕ) ΠΟΥ ΘΑ ΒΕΒΑΙΩΘΟΥΝ ΓΙΑ ΠΡΩΤΗ ΦΟΡΑ</b>	<b>417.491</b>	<b>500.989</b>	<b>516.019</b>	<b>536.660</b>	<b>558.126</b>
21	ΕΣΟΔΑ Π.Ο.Ε. ΤΑΚΤΙΚΑ	396.561	475.873	490.149	509.755	530.146
22	ΕΣΟΔΑ Π.Ο.Ε. ΕΚΤΑΚΤΑ	20.930	25.116	25.869	26.904	27.980
<b>3</b>	<b>ΕΙΣΠΡΑΞΕΙΣ ΑΠΟ ΔΑΝΕΙΑ ΚΑΙ ΑΠΑΙΤΗΣΕΙΣ ΑΠΟ ΠΟΕ</b>	<b>787.260</b>	<b>944.712</b>	<b>973.053</b>	<b>1.011.975</b>	<b>1.052.455</b>
31	ΕΙΣΠΡΑΞΕΙΣ ΑΠΟ ΔΑΝΕΙΑ	0	0	0	0	0
32	ΕΙΣΠΡΑΚΤΕΑ ΥΠΟΛΟΙΠΑ ΑΠΟ ΒΕΒΑΙΩΘΕΝΤΑ ΕΣΟΔΑ ΚΑΤ'Α ΤΑ ΠΑΡΕΛΘΟΝΤΑ ΕΤΗ	787.260	944.712	973.053	1.011.975	1.052.455
<b>4</b>	<b>ΕΙΣΠΡΑΞΕΙΣ ΥΠΕΡ ΤΟΥ ΔΗΜΟΣΙΟΥ ΚΑΙ ΤΡΙΤΩΝ ΚΑΙ ΕΠΙΣΤΡΟΦΕΣ ΧΡΗΜΑΤΩΝ</b>	<b>3.615.111</b>	<b>1.688.051</b>	<b>1.491.893</b>	<b>1.237.168</b>	<b>1.142.655</b>
41	ΕΙΣΠΡΑΞΕΙΣ ΥΠΕΡ ΤΟΥ ΔΗΜΟΣΙΟΥ ΚΑΙ ΤΡΙΤΩΝ	3.523.646	1.560.000	1.360.000	1.100.000	1.000.000
42	ΕΠΙΣΤΡΟΦΕΣ ΧΡΗΜΑΤΩΝ	91.465	128.051	131.893	137.168	142.655
<b>5</b>	<b>ΧΡΗΜΑΤΙΚΟ ΥΠΟΛΟΙΠΟ</b>	<b>3.743.355</b>	<b>3.219.285</b>	<b>3.315.864</b>	<b>3.448.498</b>	<b>3.586.438</b>
511	ΧΡΗΜΑΤΙΚΟ ΥΠΟΛΟΙΠΟ ΑΠΟ ΤΑΚΤΙΚΑ ΕΣΟΔΑ	849.225	730.334	752.244	782.333	813.627
512	ΧΡΗΜΑΤΙΚΟ ΥΠΟΛΟΙΠΟ ΑΠΟ ΕΚΤΑΚΤΑ ΕΣΟΔΑ	2.894.130	2.488.952	2.563.620	2.666.165	2.772.812
	<b>ΓΕΝΙΚΟ ΣΥΝΟΛΟ ΕΣΟΔΩΝ</b>	<b>38.851.345</b>	<b>62.304.629</b>	<b>72.997.198</b>	<b>68.942.445</b>	<b>63.385.284</b>

ΚΑΕ	ΕΙΔΟΣ ΕΣΟΔΟΥ	2015	2016	2017	2018	2019
<b>6</b>	<b>ΕΞΟΔΑ ΧΡΗΣΗΣ</b>	<b>21.993.657</b>	<b>35.527.356</b>	<b>35.202.024</b>	<b>35.521.241</b>	<b>35.811.972</b>
60	ΑΜΟΙΒΕΣ ΚΑΙ ΕΞΟΔΑ ΠΡΟΣΩΠΙΚΟΥ	7.620.293	7.920.670	7.219.603	7.219.603	6.841.026
61	ΑΜΟΙΒΕΣ ΑΙΡΕΤΩΝ ΚΑΙ ΤΡΙΤΩΝ	447.476	384.829	396.374	412.229	428.718
62	ΠΑΡΟΧΕΣ ΤΡΙΤΩΝ	1.273.271	1.203.306	1.239.405	1.286.502	1.344.395
63	ΦΟΡΟΙ ΚΑΙ ΤΕΛΗ	21.543	22.526	23.202	24.084	25.168
64	ΛΟΙΠΑ ΓΕΝΙΚΑ ΕΞΟΔΑ	97.534	10.016.000	10.059.000	10.063.120	10.067.405
65	ΠΛΗΡΩΜΕΣ ΓΙΑ ΤΗΝ ΕΞΥΠΗΡΕΤΗΣΗ ΔΗΜΟΣΙΑ ΠΙΣΤΗΣ	1.206.622	2.038.000	2.099.140	2.183.106	2.270.430
66	ΔΑΠΑΝΕΣ ΠΡΟΜΗΘΕΙΑΣ ΑΝΑΛΩΣΙΜΩΝ	224.526	326.990	336.800	349.598	365.330
67	ΠΛΗΡΩΜΕΣ ΓΙΑ ΜΕΤΑΒΙΒΑΣΕΙΣ ΕΙΣΟΔΗΜΑΤΩΝ ΣΕ ΤΡΙΤΟΥΣ ΠΑΡΑΧΩΡΗΣΕΙΣ- ΠΑΡΟΧΕΣ - ΕΠΙΧΟΡΗΓΗΣΕΙΣ - ΕΠΙΔΟΤΗΣΕΙΣ - ΔΩΡΕΕΣ	10.949.524	13.462.035	13.675.000	13.829.000	14.315.000
68	ΛΟΙΠΑ ΕΞΟΔΑ	152.868	153.000	153.500	154.000	154.500
<b>7</b>	<b>ΕΠΕΝΔΥΣΕΙΣ</b>	<b>6.501.010</b>	<b>23.707.000</b>	<b>34.581.440</b>	<b>30.055.538</b>	<b>24.118.999</b>
71	ΑΓΟΡΕΣ ΚΤΙΡΙΩΝ, ΤΕΧΝΙΚΩΝ ΕΡΓΩΝ ΚΑΙ ΠΡΟΜΗΘΕΙΕΣ ΠΑΓΙΩΝ	3.266.925	15.868.000	26.819.540	22.863.522	17.567.862
73	ΕΡΓΑ	3.198.280	7.356.000	7.328.000	6.741.880	6.179.715
74	ΜΕΛΕΤΕΣ, ΕΡΕΥΝΕΣ, ΠΕΙΡΑΜΑΤΙΚΕΣ ΕΡΓΑΣΙΕΣ ΚΑΙ ΕΙΔΙΚΕΣ ΔΑΠΑΝΕΣ	35.805	483.000	433.900	450.136	371.421
75	ΤΙΤΛΟΙ ΠΑΓΙΑΣ ΕΠΕΝΔΥΣΗΣ (ΣΥΜΜΕΤΟΧΕΣ ΣΕ ΕΠΙΧΕΙΡΗΣΕΙΣ)	0	0	0	0	0
<b>8</b>	<b>ΠΛΗΡΩΜΕΣ ΠΟΕ , ΑΠΟΔΟΣΕΙΣ ΚΑΙ ΠΡΟΒΛΕΨΕΙΣ</b>	<b>5.782.071</b>	<b>5.934.442</b>	<b>5.642.074</b>	<b>5.672.295</b>	<b>5.564.888</b>
81	ΠΛΗΡΩΜΕΣ ΟΦΕΙΛΩΝ ΠΑΡΕΛΘΟΝΤΩΝ ΟΙΚΟΝΟΜΙΚΩΝ ΕΤΩΝ (ΠΟΕ)	2.654.681	2.306.990	2.376.200	2.466.495	2.577.488
82	ΛΟΙΠΕΣ ΑΠΟΔΟΣΕΙΣ	3.127.390	3.627.452	3.265.874	3.205.800	2.987.400
85	ΠΡΟΒΛΕΨΕΙΣ ΜΗ ΕΙΣΠΡΑΞΗΣ ΕΙΣΠΡΑΚΤΕΩΝ ΥΠΟΛΟΙΠΩΝ ΒΕΒΑΙΩΘΕΝΤΩΝ ΚΑΤΑ ΤΑ ΠΑΡΕΛΘΟΝΤΑ ΟΙΚΟΝΟΜΙΚΑ ΕΤΗ	0	0	0	0	0
<b>9</b>	<b>ΑΠΟΘΕΜΑΤΙΚΟ</b>	<b>0</b>	<b>0</b>	<b>0</b>	<b>0</b>	<b>0</b>
	ΑΠΟΘΕΜΑΤΙΚΟ	0	0	0	0	0
	<b>ΓΕΝΙΚΟ ΣΥΝΟΛΟ ΔΑΠΑΝΩΝ (6-7-8-9)</b>	<b>34.276.738</b>	<b>65.168.798</b>	<b>75.425.538</b>	<b>71.249.074</b>	<b>65.495.860</b>

**ΚΕΦΑΛΑΙΟ 2.3.: Δείκτες αξιολόγησης και παρακολούθησης**

Στο κεφάλαιο αυτό περιγράφονται οι δείκτες με βάση τους οποίους, θα παρακολουθεί η Υπηρεσία Προγραμματισμού του Δήμου Καρδίτσας την εξέλιξη του Ε.Π. Οι δείκτες που εγκαθίστανται προέρχονται από πρότυπο που παρέχει ο Οδηγός Παρακολούθησης όπως και η διάκριση τους, σε δείκτες αποτελέσματος και εισροών-εκροών.

Οι δείκτες εισροών –εκροών αφορούν στην παρακολούθηση της υλοποίησης των δράσεων και μετρούνται με απόλυτες αριθμητικές τιμές, π.χ. εκτάσεις που δενδροφυτεύτηκαν, ή τόνοι απορριμμάτων που συγκεντρώνονται.

Οι δείκτες αποτελεσμάτων χρησιμεύουν στην παρακολούθηση της επίτευξης των στόχων και η μέτρησή τους απαιτεί συγκριτικά ή συνολικά στοιχεία, π.χ. ποσοστό του αστικού πρασίνου στη συνολική έκταση της πόλης ή κόστος αποκομιδής ανά τόνο απορριμμάτων.

Για την επιλογή των κατάλληλων δεικτών και του αριθμού τους, λήφθηκε υπόψη η ανάγκη θέσπισης εύκολων στη μέτρηση δεικτών και μικρού αριθμού (ενός ή μερικών από κάθε μέτρο του Ε.Π.), σύμφωνα με τις οδηγίες της ΕΕΤΑΑ, για το λόγο ότι η δυσκολία μέτρησης μπορεί να συντελέσει στη μη παρακολούθησή τους, ενώ τυχόν καθορισμός ενός μεγάλου αριθμού δεικτών μπορεί να οδηγήσει σε μη αξιοποίησή τους.

Στην πορεία και όποτε κριθεί σκόπιμο, είναι δυνατή η προσθαφαίρεση δεικτών από την Υπηρεσία Προγραμματισμού. Σε ότι αφορά τις τιμές-στόχους, αυτές θα τίθενται στα Ετήσια Προγράμματα Δράσης του κάθε έτους.

Δείκτες παρακολούθησης του ΕΠ ανά Άξονα και Μέτρο				
ΑΞΟΝΕΣ	ΜΕΤΡΑ	ΔΕΙΚΤΗΣ	ΚΑΤΗΓΟΡΙΑ ΔΕΙΚΤΗ	
1	1.1	Αριθμός εποχικών προσλήψεων για την υλοποίηση των δράσεων	Εισροών	
		Αριθμός Συμβατικών Κάδων / Σύνολο των κατοίκων	Αποτελέσματος	
		Αριθμός Κάδων Ανακύκλωσης / Σύνολο των κατοίκων	Αποτελέσματος	
			Αριθμός ατόμων που συμμετείχαν σε δράσεις ή εκδηλώσεις για περιβαλλοντικά ζητήματα	Εκροών
	1.2	Αριθμός Χιλιομέτρων νέου δικτύου ποδηλατοδρόμων / Υφιστάμενο δίκτυο	Αποτελέσματος	
		Πολεοδομικές μελέτες που ολοκληρώθηκαν και παρελήφθησαν	Εκροών	
	1.3	Αριθμός Χιλιομέτρων Οδικού Δικτύου που αποκαταστάθηκε / Υφιστάμενο Οδικό Δίκτυο	Αποτελέσματος	
		Αριθμός φωτιστικών σωμάτων που εγκαταστάθηκαν	Εκροών	
	2	2.1	Αριθμός ατόμων που συμμετείχαν σε δράσεις ενημέρωσης υγείας	Εκροών
		2.2	Αριθμός εξυπηρετούμενων ανά κοινωνική δράση και δομή	Εκροών
Αριθμός δομών κοινωνικών δράσεων που δημιουργούνται, αναβαθμίζονται, επεκτείνονται, συντηρούνται			Εκροών	
		Αριθμός νέων χιλιομέτρων οδικού δικτύου / υφιστάμενο οδικό δίκτυο σε περιοχές περιθωριοποιημένων κοινοτήτων	Αποτελέσματος	
		Αριθμός σημείων βελτίωσης πρόσβασης ή μήκος πεζοδρόμων για ΑΜΕΑ	Εκροών	
		Αριθμός ατόμων που συμμετείχαν σε δράσεις ή εκδηλώσεις για κοινωνικά ζητήματα	Εκροών	
2.3		Αριθμός μονάδων παιδείας που δημιουργούνται, αναβαθμίζονται, επεκτείνονται, συντηρούνται	Εκροών	
		Αριθμός εξυπηρετούμενων σε παιδικούς σταθμούς, δημιουργική απασχόληση κλπ	Εκροών	
		Αριθμός ατόμων που συμμετείχαν σε δράσεις ενημέρωσης για θέματα παιδείας	Εκροών	
2.4		Αριθμός δομών πολιτισμού που δημιουργούνται, αναβαθμίζονται, επεκτείνονται, συντηρούνται	Εκροών	
		Αριθμός ατόμων που συμμετείχαν σε πολιτιστικές εκδηλώσεις	Εκροών	
2.5		Αριθμός αθλητικών εγκαταστάσεων που	Εκροών	

		δημιουργούνται, αναβαθμίζονται, επεκτείνονται, συντηρούνται	
		Αριθμός αθλητικών εκδηλώσεων που πραγματοποιούνται	Εκροών
<b>3</b>	<b>3.1</b>	Αριθμός χιλιομέτρων αγροτικής οδοποιίας που κατασκευάζονται ή συντηρούνται	Εκροών
		Αριθμός νέων έργων πρωτογενούς τομέα	Εκροών
	<b>3.2</b>	Αριθμός συμμετοχών σε εκθέσεις και καταχωρίσεις προβολής του Δήμου	Εκροών
	<b>3.3</b>	Αριθμός ωφελουμένων από προγράμματα ενίσχυσης της απασχόλησης	Εκροών
<b>4</b>	<b>4.1</b>	Αριθμός εγκεκριμένων αιτήσεων / Αριθμός αιτήσεων χρηματοδότησης σε συγχρηματοδοτούμενα προγράμματα	Αποτελέσματος
		Αριθμός δράσεων του Επιχειρησιακού Προγράμματος που πραγματοποιούνται ή ολοκληρώθηκαν	Εκροών
	<b>4.2</b>	Αριθμός εργαζομένων που παρακολούθησαν σεμινάρια επιμόρφωσης / Σύνολο εργαζομένων του Δήμου	Αποτελέσματος
		Αριθμός θεμάτων που τέθηκαν σε διαβούλευση	Εκροών
	<b>4.3</b>	Αριθμός επισκεπτών στη διαδικτυακή Πύλη του Δήμου	Εκροών
		Αριθμός ηλεκτρονικών εφαρμογών ή υπηρεσιών που αναπτύσσονται ή αναβαθμίζονται	Εκροών



**ΑΔΑ:**

Μειοψήφισε ο κος Κρανιάς.

ΣΗΜΕΙΩΣΗ: Στη συζήτηση και λήψη της παρούσας απόφασης δεν πήραν μέρος οι δημοτικοί σύμβουλοι κ.κ Ντελής, Τίκας, Παπαγεωργίου, Μαρκινός και Σχορετσανίτης λόγω αποχώρησής τους από τη συνεδρίαση

Η Απόφαση αυτή πήρε Αυξ.  
Αριθμό **271/2016**  
Συντάχθηκε και δημοσιεύθηκε.

Ο ΠΡΟΕΔΡΟΣ

Η ΓΡΑΜΜΑΤΕΑΣ

ΤΑ ΜΕΛΗ

ΚΛΕΟΜΕΝΗΣ Κ. ΓΙΑΝΝΕΛΟΣ

ΜΑΡΙΑ ΑΠ. ΑΜΠΑΝΤΖΗ

Ακολουθούν υπογραφές

Καρδίτσα \_\_\_\_\_  
Πιστό Αντίγραφο  
Ο ΠΡΟΕΔΡΟΣ

ΚΛΕΟΜΕΝΗΣ Κ. ΓΙΑΝΝΕΛΟΣ